DIARIO PALENTINO

Palencia Miércoles, 23 de diciembre de 1998

1881

Año CXVII. Número 18.042. 115 pesetas

CASTILLA-LEÓN *Las Cortes Generales aprueban la reforma del Estatuto de Autonomía de la Comunidad*

PÁGINA 23

ESPAÑA *Los partidos destacan que ETA mantiene la tregua, pero rechazan la negociación política.*

PÁGINAS 24 Y 25

INTERNACIONAL *Irak denuncia nuevos bombardeos.*

PÁGINA 30

CASTILLA-LEÓN *Avanza el Eje Atlántico.* PÁGINA 22

INDICE

PALENCIA	4
MONTAÑA	20
VEGA-CAMPOS	21
CASTILLA Y LEÓN	22
ESPAÑA	24
BOLSA	28
INTERNACIONAL	30
DEPORTES	36
AGENDA	40
SOCIEDAD	42
OCIO	45
ÚLTIMA	48

ÓSCAR NAVARRO

Algunos de los agraciados celebrando su suerte y mostrando una de las participaciones con el número premiado

Hace más de un año fueron estafados con un viaje "fantasma" a Canarias

La Asociación de Mayores Río Carrión agraciada con 550 millones

Uno de los dos cuartos premios "gordos" del sorteo extraordinario de la Lotería de Navidad, celebrado ayer, y correspondiente al número 21243, repartió ayer 600 millones de pesetas en Palencia, de ellos 50 vendidos a través de ventanilla y los 550 restantes distribuidos entre los cerca de mil miembros de la Asociación de Mayores "Río Carrión".

El número 21243, uno de los dos cuartos premios "gordos" del sorteo, dejó en total en Palencia 600 millones, 50 de ellos vendidos en ventanilla

Este colectivo adquirió 20 series del número premiado en la Administración número 9 de la capital, ubicada en la calle Balmes, para distribuirlas a través de participaciones de cien y de quinientas pesetas. Salvo un centenar de miembros de la asociación, de un total de más de mil, el resto había adquirido alguna participación del número premiado, por lo que los 550 millones están muy repartidos. De otra parte, los 550 socios que ya habían abonado la cuota correspondiente a 1998 recibieron como regalo una participación de veinte duros. Hay que añadir que éste colectivo vendió 550.000 pesetas de lotería, devolviendo a la Administración 9 unas 50.000 pesetas.

PÁGINAS 4 Y 5
Y CUADERNILLO CENTRAL

VIVIR EN PALENCIA

El fiscal pide 5 años para el atracador de una Caja

Ayer quedó visto para sentencia el juicio contra el presunto atracador de una sucursal de Caja España

PÁGINA 6

El Patronato de Turismo contará con 256 millones

El Patronato Provincial de Turismo contará con un presupuesto de 256 millones para poder atender los grandes compromisos de 1999.

PÁGINA 8

El Presupuesto Municipal asciende a 8.300 millones

La Comisión de Hacienda dictaminó favorablemente el Presupuesto de la capital para el año 99, que asciende a 8.300 millones.

PÁGINA 11

Molinero, máximo goleador de la historia del C.F. Palencia

PÁGINA 36

Aguilar: polémica por las bases de un gestor deportivo

PÁGINA 20

Villarramiel: SEMAT recurre la adjudicación de una barredora

PÁGINA 21

EL RESTAURANTE LA ABADIA DONA 200.000 PTAS. PARA CENTROAMERICA

Pág. 6

M.C.D.2022

DESDE LA GÁRGOLA

OSCAR NAVARRO

LA CHULERÍA DEL CHUCHO Y ASÍ CUALQUIERA

Así de chulo se paseaba el chucho por la calle, junto a su dueña y cuidadora. Una buena manta, de hechura de sastre, le abrigaba de cabo a rabo, dejando al aire sólo la cabeza, los pies y el rabillo, por otra parte bien poblados de pelambrera. Así cualquiera, majo, aguanta las heladas y las nevadas. Tan abrigadito y tan guapo. Y como chuleta se sentía, pues, en cuanto se le acercó el fotógrafo, dejó a su dueña de cháchara y él se dedicó a mirar a la cámara, posando como un auténtico modelo.

CARTAS AL DIARIO

Las cartas deben llegar escritas a máquina, con la identificación completa y comprobante y fotocopia del DNI. Pueden figurar con seudónimos o iniciales cuando lo considere la dirección. La extensión no pasará de un folio. Diario Palentino no se responsabiliza de los contenidos de las cartas ni necesariamente los asume.

Bromas del termómetro

De paso por Palencia, un automovilista se detiene ante el semáforo de la Plaza de España; no conoce la ciudad y, en la espera, curiosea. Se fija en el termómetro y exclama: ¡Caramba con Palencia! ¿Cómo los palentinos dejarían perder su industria mantera? Es que el termómetro marcaba ¡31 grados bajo cero!...Arrancó mirando todavía hacia el artilugio y, distraído, acabó empotrándose contra la marquesina de la parada del autobús.

Acudieron solícitos los viandantes y él se justificaba alegando haberle asustado los 31 grados bajo cero y ver a los palentinos caminar como si tal cosa. Le explicaron que el termómetro está loco.

Palabra de honor que lo escrito no es verdad, que no hubo tal percance, pero que puede producirse en cualquier momento porque el termómetro lleva mucho tiempo haciendo semejantes gracias informativas, aunque ningún responsable se haya preocupado de llamarle al orden

¿Seguirá el bromista así todavía mucho tiempo?

B. M. T.

Aniversarios muy distintos

Como ustedes saben, se cumplen por estas fechas, por una parte, los veinte años del pontificado de Juan Pablo II y, por otra, el vigésimoquinto aniversario del golpe de Estado chileno perpetrado por Augusto Pinochet, el cual vuelve a ser noticia por su detención en el Reino Unido por el juez Garzón. A primera vista, no parece haber demasiada relación entre estas dos efemérides, sin embargo la hay y no es preciso rebuscar mucho para encontrarla.

Para empezar, tenemos al santo Padre, que pasa revista a su gestión en las dos últimas décadas pidiendo incluso opiniones a sus fieles. Casi todos aseguran que su mandato ha sido ejemplar, pues ha basado su proyecto en una afirmación de la familia y la tolerancia como pilares de una sociedad justa.

Después, nos encontramos con el dictador, cuya sola mención nos asusta y que ni ha pasado revista a estos años ni mucho menos ha pedido opinión acerca de su gobierno. No ha reafirmado familias, sino que las ha roto, y tampoco ha practicado la tolerancia ni cosa que se le semeje. En definitiva, nada que ver entre estas situaciones.

¿Nada? Entonces, ¿cómo explicar que el Papa, al cual medio mundo vio reprender públicamente a aquel dirigente de la guerrilla, haya sido capaz de ofrecer la comunión, sin una palabra de reproche, a un genocida como Pinochet?

Todo esto sin contar con que el general es cónsul vitalicio gracias a un partido de ideología netamente católica. Así que, señores, seamos serios y consecuentes o de lo contrario muchos empezaremos a añorar las tan frecuentes excomuniones de tiempos pasados.

Sandra de Arriba Cantero

HEMEROTECA

HACE 100 AÑOS

El "Gordo" se fue a Barcelona

Se publicaba la lista completa de los premios de la Lotería Extraordinaria de Navidad. El "gordo" recayó en el número 52.761 y fue a parar a Barcelona. En Palencia no había tocado ni raspa.

HACE 75 AÑOS

Inasumibles gastos para Educación

La Diputación de Palencia, en sesión ordinaria, se quejaba de los enormes gastos que debía aportar para Educación en la provincia. Estos gastos suponían la cuarta parte de su presupuesto y no podían ser atendidos sin acumular una deuda ya crónica. Se harían gestiones para que el estado liberera a la Diputación de esta obligación.

Reyertas callejeras con autoridades heridas

En el apartado de sucesos, se hacía referencia a la agresión con arma blanca sufrida por un sargento del regimiento Talavera. Por otra parte, el guardia municipal Bonifacio Onecha resultó con varias heridas por mordiscos en una mano, cuando intentó detener a un alborotador callejero.

HACE 50 AÑOS

Exposición de pintores centroeuropeos

En la Diputación se inauguró, con toda solemnidad, una exposición de pintores centroeuropeos, de diversas tendencias artísticas. El acto de inauguración estuvo presidido por el gobernador civil, señor Abella, y por el obispo de la diócesis, monseñor Lauzurica.

HACE 25 AÑOS

Capilla del Colegio del Patrocinio en Alar

En Alar del Rey se había inaugurada la capilla del Colegio de Religiosas del Patrocinio de San José, con una solemne Eucaristía oficiada por el obispo.

Belén en el pico Espigüete

Desde Guardo llegaban noticias de que el Club de Montaña "Tralloma", de aquella localidad minera, había colocado en el pico Espigüete un Belén, cumpliendo así una tradición montañera de implantar las figuras del Nacimiento en las alturas nevadas.

Cartas al Diario

Todas las **cartas al diario** deben llegar escritas a máquina, con la identificación completa y fotocopia del D.N.I. Puede figurar con seudónimos o iniciales cuando así lo considere la dirección. La extensión nunca podrá pasar de un folio. Diario Palentino no se responsabiliza de los contenidos de las cartas ni necesariamente los asume.

Artículos de Opinión

Diario Palentino ofrece a los lectores la posibilidad de enviar **artículos de opinión** para ser publicados siempre que sean de interés general. También se aceptará cualquier tipo de colaboración periodística siempre que la dirección del periódico lo crea conveniente.

Teléfono del Lector

Diario Palentino prepara una nueva sección para propiciar la participación de los palentinos. En breve pondremos un **teléfono del lector** a disposición de los ciudadanos para que expresen sus opiniones, quejas, felicitaciones...

Diario Palentino. Calle Mayor 67, Palencia.

M.C.D.2022

PERSONAL

Heliodoro García Ramos

El concejal de Deportes del Ayuntamiento palentino, máximo responsable del Patronato Municipal de Deportes, es un hombre inquieto, vital y con ganas de hacer muchísimas cosas para potenciar el deporte en nuestra capital.

Ya ha presentado el amplio programa de actividades para estas fiestas navideñas, y cabe destacar que es de lo más completo y ambicioso. Cierto es que cuenta con la valiosa colaboración de diferentes asociaciones palentinas, pero no cabe duda que es el "alma mater" de los proyectos que todos los años se ponen en marcha por estas fechas.

Los ciudadanos saben valorar todo este trabajo, que nosotros personalizamos en Heliodoro García pero que debe ampliarse a sus colaboradores.

Migue Ángel Cortés

El secretario de Estado de Cultura ha asegurado que el claustro de la Catedral estará completamente restaurado para cuando se inaugure la magna exposición de "Las Edades del Hombre".

El señor Cortés nos ha proporcionado una gran alegría, puesto que la zona que está en restauración es una de los más destacadas del templo capitalino.

El alto cargo ministerial aseguró desconocer que hubiera inquietud por un posible retraso en las obras, pero que se encargará personalmente de hacer un seguimiento de las mismas para que todo esté a tiempo.

¡Un detalle digno de agradecimiento!

Benigno Blanco Rodríguez

Otro secretario de Estado, en este caso el de Aguas y Costas, no nos ha traído tan buenas noticias para los palentinos, puesto que se ha mostrado pesimista ante la posibilidad de que los regantes de la provincia puedan aprovechar el agua de Riaño durante la próxima campaña.

Las infraestructuras necesarias para que el agua pueda llegar hasta nuestra provincia no estarán acabadas, y ahí se encuentra el gran problema, la imposibilidad para poder aprovechar un agua que nos vendría tan bien para regar zonas de la provincia que de otra forma no tendrán el aprovechamiento ni los resultados de explotación que con riego sí tendrían.

Pedro Cruz Villalón

Se acabó el culebrón. Por fin el Tribunal Constitucional ya tiene nuevo presidente.

Con bastante retraso sobre lo que estaba previsto inicialmente, el tribunal que se encarga de velar por el cumplimiento de la Carta Magna ya ha podido elegir al sustituto de Rodríguez Bereijo, que había superado ampliamente su período de mandato.

Afortunadamente ha habido un final feliz, y Cruz Villalón fue elegido en primera ronda y por mayoría absoluta.

Parece ser que los partidos se han dado cuenta de la importancia que el cargo lleva aparejada, y la «batalla» política ha quedado superada.

No hubiera sido bueno que el presidente del Tribunal Constitucional careciera del respaldo unánime de los representantes de todos los ciudadanos a la hora de su elección, pues luego sus decisiones podrían haber sido cuestionadas.

LAPIDARIO

"Si el Gobierno no libera a Vera y Barrionuevo demostrará que les está usando como rehenes políticos"
Juan Carlos Rodríguez Ibarra
Presidente de Extremadura

"La moderación salarial es clave en la buena evolución de los precios y en la creación de empleo"
Javier Arenas
Ministro de Trabajo y Asuntos Sociales

MESA MADERO

EL RETABLILLO

Festivalazo

Que un festival taurino celebrado en Palencia en el mes de diciembre haya arrojado beneficios y que éstos lleguen a casi tres millones de pesetas es un hecho que se ha calificado de auténtico milagro. Claro está que el milagro ha estado en la generosidad palentina, pero buena parte desde fuera de la plaza, porque la asistencia al festejo, más que aceptable, no fue para tirar cohetes. De todas formas, hay que dar un sobresaliente a la Peña "Fila 13", que ha sido capaz de una organización tan ilusionada como exitosa. Con lo que, por esta vez, se rompió la tradición de los festivales benéficos que terminaban poniendo en apuros a la presuntos beneficiados.

Y que conste que la tradición de estos festejos de caridad fallida es de siglos, porque las cofradías, los concejos y los patronatos organizaron muchas torerías de misericordia a las que todo el mundo intentaba acudir gratis por derechos y privilegios.

Sin polémica

No tiene que haber ninguna polémica sobre las actividades culturales paralelas que el Ayuntamiento u otro organismo organice durante el tiempo de la exposición de Las Edades del Hombre. Nunca irán contra la muestra, sino que serán un complemento, enriqueciendo así la oferta cultural de Palencia en esa época de muchos visitantes.

No hay, por tanto, lugar para celos ni competencias. Y ojalá las actividades paralelas sean abundantes y atractivas, que tendríamos mucha miel sobre muchas hojuelas.

Adiós, muñecas

Los vendedores de juguetes ya nos han contado que lo que los niños prefieren ahora son los videojuegos. Y es que las modas y las novedades se imponen, en detrimento de otros juguetitos tradicionales.

Estamos de acuerdo en que el título de este hueco del retablillo es totalmente exagerado, pero durante un tiempo bajará el fervor por las muñecas, las pistolerías y las mecánicas varias. Todos los niños a la consola, hasta que las pantallas terminen aburriendo y vuelvan, cómo no, a las muñecas y los cochecitos leré.

De primera

Nos lo pedía ayer el subdelegado del Gobierno en estas mismas páginas: que hay que dejar de pensar que Palencia es una provincia de segundo orden, porque tenemos buenos horizontes de futuro y porque estamos en camino de explotar nuestra privilegiada situación geográfica.

Debemos aspirar a ser una provincia de primera, aunque por ahora nos conformaríamos con ir subiendo poco a poco, desde una sexta u octava categoría. A ver si de una vez dejan de mandar nuestras cartas a Valencia porque lo de Palencia no les suene ni a los de Correos. Que ya hubo una palentina que, como las cartas del novio se iban todas a Valencia, perdió las cartas y el novio. Claro que también a un palentino le llegó el contrato de un boxeador que iba a actuar en Valencia y se llamaba como nuestro paisano. Y ya es hora de que a cada uno sus cartas.

EDITORIAL

Polémica innecesaria

CONSIDERAMOS innecesaria y sobre todo estéril la polémica suscitada, o que trata de suscitarse por algunos, que esa es otra, en torno a las actividades paralelas organizadas con motivo de la futura exposición "Las Edades del Hombre". Pensamos que unas y otra no sólo son perfectamente compatibles, sino que deben ser complementarias.

Que el secretario de Estado de Cultura, el vallisoletano Miguel Ángel Cortés, señalara en alguna ocasión que la magna exposición no necesitaba de actividades culturales paralelas, pues tiene suficiente personalidad por sí misma, no creemos que invalide en absoluto la iniciativa del Ayuntamiento de nuestra ciudad, o de cualquier otra institución pública o privada, para completar esta singular muestra.

El hecho de que Palencia acoja Las Edades debe servirnos para ser protagonistas de un acontecimiento religioso-cultural de carácter nacional, proyectar nuestra imagen de cara al exterior y dar a conocer los muchos valores de nuestra tierra. Pero, además, hemos de aprovechar esta oportunidad prácticamente única para traer a nuestra ciudad espectáculos o atracciones que de otra forma sería muy difícil disfrutar.

Evidentemente estamos hablando de actuaciones muy seleccionadas y de alto nivel artístico, que son las que el Ayuntamiento está proponiendo, por lo que no entendemos esa polémica "fantasma" de la que se viene hablando sin fundamento real. La exposición catedralicia se basta y se sobra por sí sola para despertar la atención de todo el mundo. Obvio. Pero si además sirve para que por Palencia pasen atracciones de alto nivel e interés cultural, miel sobre hojuelas.

Suficiente recompensa

DICE el refrán castellano que Dios aprieta, pero no ahoga. Así han debido pensar los amigos de la Asociación de Mayores Río Carrión, al comprobar que su mala suerte se ha visto finalmente recompensada, y con creces.

Tras ser estafados por un "bandarra" cordobés que les organizó, y lo que es peor, les cobró, un viaje inexistente a Canarias, dicho colectivo logró finalmente, gracias a la intermediación de nuestro periódico ante el gobierno insular, viajar gratis a las Islas Afortunadas y disfrutar del viaje soñado. Por si no hubieran recibido suficiente recompensa a tal desengaño, los miembros de dicho colectivo se repartieron ayer la nada despreciable cifra de quinientos cincuenta millones de pesetas al compartir uno de los dos cuartos premios del sorteo extraordinario de la Lotería Nacional de Navidad.

Por muchos motivos, los amigos de la Asociación "Río Carrión" no olvidarán 1998.

DIARIO PALENTINO
Fundado en 1881
DECANO DE LA PRENSA PALENTINA
Editor:
Antonio Méndez Pozo
Presidente:
José Luis Alonso Almodóvar
Vicepresidente:
Gregorio Méndez Ordóñez
Director:
Mariano Valero
Redactor Jefe: Gonzalo Ortega Aragón
Redacción: Carmen Centeno, Jorge Cancho, Sonia Arnuncio, José Benito Iglesias, Jorge Liébana, Alberto Moreno, Alberto Abascal, Mercedes García, Luis Cabañes y Esther Marín. *Fotografía:* Rosa Marcos Linares, Oscar Navarro y Enrique Caña. *Edición:* Alfonso Alonso. **La Montaña Palentina:** Ana García Cadenas (Aguilar de Campoo) y Julia Elvira Lobato (Guardo). **Cerrato:** Luis Rivas Cilleros.

M.C.D.2022

LOTERIA DE NAVIDAD PALENCIA MANTIENE SU RACHA

ÓSCAR NAVARRO

Los miembros de la Asociación de Mayores Río Carrión celebraron ayer una fiesta en una discoteca de la capital, donde pudieron celebrar el premio.

REPARTIDO Otros 50 millones correspondientes al número 21243 se vendieron en la Administración número 9

El cuarto premio repartió 550 millones entre la Asociación de Mayores Río Carrión

El número 21243, agraciado con uno de los cuartos premios de la Lotería de Navidad, dejó ayer en Palencia 600 millones, 550 entre los socios de la Asociación de Mayores Río Carrión.

PALENCIA/ LUIS CABAÑES

Uno de los dos cuartos premios de la Lotería de Navidad, correspondiente al número 21243, repartió ayer en Palencia 600 millones de pesetas, 550 de ellos entre cerca de 1.000 miembros de la Asociación de Mayores "Río Carrión".

Este colectivo adquirió 20 series del número premiado en la Administración número 9 de la capital, ubicada en la calle Balmes, para distribuirlas a través de participaciones de quinientas y de cien pesetas.

Todos los miembros de la Asociación -1.086-, salvo un centenar, adquirieron diferentes cantidades de papeletas y los 550 que ya han abonado la cuota del 98 recibieron como regalo una participación de cien pesetas.

De esta manera, la Asociación de Mayores Río Carrión vendió 550.000 pesetas de lotería, devolviendo a la Administración número 9 unas 50.000 pesetas, que fueron distribuidas desde la propia ventanilla entre los vecinos del barrio.

De esta forma, la mayoría de los miembros de la Asociación jugaban en este sorteo entre las 600 y las 1.100 pesetas, por lo que los premios que les han correspondido oscilan entre las 600.000 y el 1.100.000 pesetas.

Las participaciones fueron puestas a la venta, entre el 2 de noviembre y el 15 de diciembre, en la sede de la Asociación, ubicada en la confluencia entre la calle Ignacio Martínez de Azcoitia y la Avenida Casado del Alisal.

Por otra parte, hay que destacar que la lotería del C.D. Becerril también ha sido agraciada con la centena, por lo que los propietarios de estas papeletas recibirán cinco pesetas a la peseta. Sin embargo el C.F. Palencia, ni terminación ni pedrea.

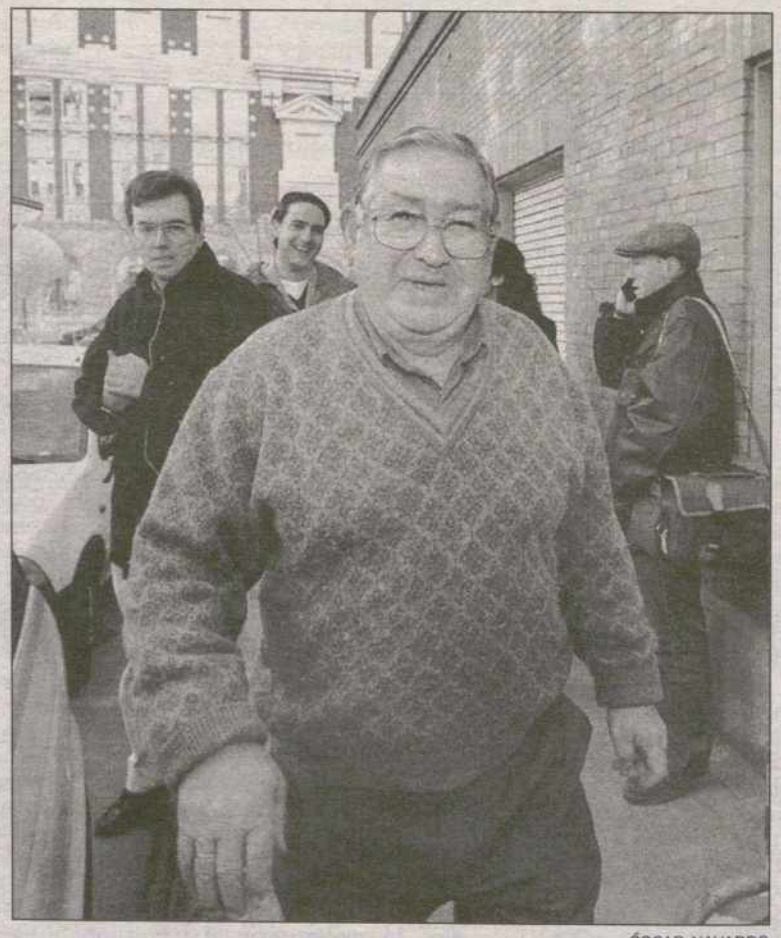

ÓSCAR NAVARRO

El primer afortunado en llegar a la sede jugaba mil pesetas.

"Me ha gustado que se lo lleven"

La propietaria de la Administración Número 9 de la capital palentina, Pilar García Estébanez, recibió ayer la noticia cuando todavía no había abierto su establecimiento. "Todavía estaba en mi casa y he venido corriendo. Es la primera vez que doy un premio de Navidad y me siento muy feliz", dijo Pilar. La responsable de esta pequeña lluvia de millones sobre Palencia no se quedó con ningún décimo de este número pero estaba tan contenta como los agraciados. "Me alegro mucho de que el premio haya ido a parar a esta asociación de mayores. Además, lo han vendido en participaciones y eso quiere decir que estará muy repartido. Los décimos que sobraban se han vendido en ventanilla", indicó.

M.C.D.2022

LOTERIA DE NAVIDAD

PALENCIA MANTIENE SU RACHA

Estafados y... agraciados

El destino ha querido sonreír a este grupo de mayores después de la odisea que sufrieron hace algo más de un año. Su viaje a Tenerife se convirtió en una aventura que sólo se pudo hacer realidad el pasado mes de junio.

PALENCIA/ L.C.

Eran las 11:00 de la mañana del 25 de octubre de 1997, cuando 79 miembros de la Asociación de Mayores Río Carrión esperaban en las instalaciones del aeropuerto de Villanubla (Valladolid), donde debían coger el vuelo 152 de Aviaco con destino a Tenerife.

Sin embargo lo que debían ser unas agradables vacaciones se convirtió en una pesadilla. Habían sido estafados por el gerente de la agencia de viajes cordobesa "Estival Tour", Guillermo Jiménez.

"Aquello fue muy desagradable pero ahora todos lo hemos olvidado. Estamos muy contentos porque el destino ha querido ser justo con nosotros. Los que más se van a alegrar son nuestros hijos, con los que vamos a compartir este pellizco", explicaba uno de los afortunados mientras se fundía en una abrazo con otro socio.

A pesar de lo madrugador del premio -los niños de San Ildefonso lo cantaron a las 9:51 minutos-, este grupo de afortunados no se dejó ver por la sede hasta bien entrada la mañana. Sin embargo, desde las diez de la mañana un nutrido grupo de periodistas esperaba a la puerta de la sede la llegada de algún agraciado.

"Yo sólo venía a ver si era verdad que nos había tocado pero al verles a ustedes aquí -por los periodistas- veo que es cierto", indicó un hombre que pasaba por la calle alrededor de las 11:00 de la mañana, que rápidamente añadió "llevo dos participaciones de quinientas pesetas. Me ha tocado un millón. Estas Navidades comeremos en casa un buen lechazo".

Poco a poco el ambiente se fue animando junto a la sede de la asociación. Por fin, el presidente, Francisco Brugera, hizo acto de presencia. Rodeado de una impresionante nube de periodistas, el responsable de este colectivo explicó "no pudimos vender todo y devolvimos parte a la Administración número 9. El año pasado también compramos los décimos en ese despacho pero no tuvimos tanta suerte".

La sidra comenzó a correr en el interior de la sede del colectivo. Entre brindis y felicitaciones, el teléfono no dejaba de sonar. "Son asociados que quieren confirmar el premio. La gente está muy contenta y les digo a todos que si pueden, se pasen por aquí", explicó el presidente de la Asociación de Mayores Río Carrión.

Junto a los premiados, también se dejaron ver por allí varios representantes de entidades bancarias para tratar de convencer a los afortunados de las ventajas que recibirán por ingresar su dinero en sus sucursales.

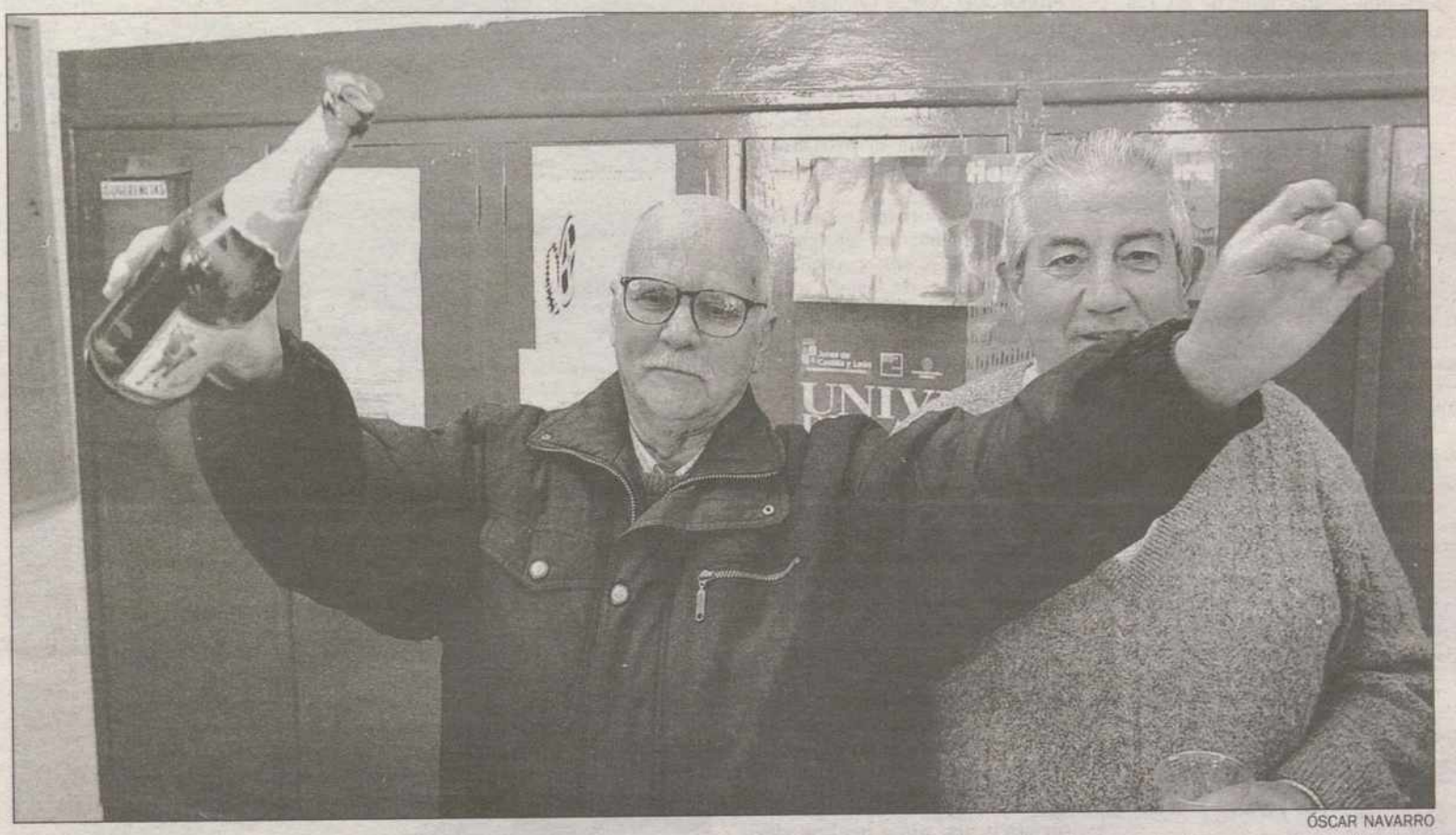

ÓSCAR NAVARRO

Uno de los agraciados celebrando con cava el premio millonario que ha recibido la Asociación de Mayores Río Carrión.

ÓSCAR NAVARRO

Pilar García, propietaria de la Administración número 9.

ÓSCAR NAVARRO

Los afortunados celebraron el premio por todo lo alto.

El sorteo dejó «mucha salud» en la provincia de Palencia

El Sorteo Extraordinario de la Lotería de Navidad dejó en Palencia mucha salud. A pesar de que una vez más la provincia recibió un pequeño guiño de la suerte, la gran mayoría de los ciudadanos se quedan con el consuelo de lo que pueda pasar en el Sorteo del Niño. En esta ocasión los palentinos han jugado una media de 8.903 pesetas, lo que supone un importe total de 1.651.260.000 pesetas, cantidad consignada a la provincia. Esta cifra por cada habitante coloca a Palencia como la tercera provincia de la región, sólo por detrás de Soria y Burgos. Los últimos premios que han correspondido a Palencia, especialmente la lluvia de millones del Sorteo de Navidad del año 1996, han provocado un significativo aumento en las cifras de venta de lotería en la provincia, donde incluso se han recibido encargos de otras provincias. Aunque la venta del Sorteo del Niño será algo menor, todo parece indicar que seguirá siendo de las más importantes de la región.

PERIODICO
PALENCIA DIGITAL
www.palenciadigital.com
Primer Periódico Local en Internet de Castilla y León.
Información + Ocio
Visita nuestras páginas de Música, Cine, Vídeo, Libros y Gastronomía
¡¡MAÑANA LOS PERIODICOS SERAN ASI!!

Hotel Rey Sancho
(Palencia)
GRAN CENA-COTILLON DE NOCHE VIEJA
• Cóctel de bienvenida • Baile con la Orquesta Sancho
• Suculento menú • Barra libre
• Uvas de la suerte • Resopón de madrugada
• Gran bolsa de cotillón
• Chocolate con churros al alba
* Ambiente selecto
* Plazas limitadas
· Precio persona 12.500
· Niños 9.000
· Con habitación y desayuno 15.000
· Niños habitación gratis
RESERVA DE MESAS HASTA EL 29/12. Teléfono 979 72 53 00

M.C.D.2022

SUCESOS

Heridos dos trabajadores al caer un turismo en una zanja

PALENCIA
Dos trabajadores resultaron ayer heridos de diversa consideración tras la caída de un turismo en una zanja abierta en las inmediaciones de la Plaza de San Lázaro. Los hechos sucedieron cuando un vehículo cayó en la citada zanja causando lesiones a J.I. y J.A.A. Los heridos fueron trasladados al Hospital Río Carrión.

QUEMADURAS

La explosión de una bombona de gas butano hiere a una mujer

PALENCIA
Una bombona de gas explotó ayer en el interior de un inmueble de la calle Héroes del Alcázar provocando quemaduras a la propietaria del piso. La deflagración provocó la rotura de varias puertas, ventanas y cristales de la vivienda. La mujer herida fue trasladada inmediatamente al Río Carrión.

DUEÑAS

Roban joyas y dinero por valor de dos millones de pesetas

PALENCIA
Un vecino de la localidad de Dueñas denunció ante el Puesto de la Guardia Civil, que autores desconocidos le habían robado un joyero y dinero en metálico por valor de casi dos millones de pesetas.

EL RESTAURANTE LA ABADIA DONA 200.000 PTAS. PARA CENTROAMERICA

La empresa propietaria del Restaurante La Abadía, sito en la calle Berruguete, 8 de nuestra capital, ha donado las recaudaciones de las cenas servidas los días 2 y 9 de diciembre en dicho establecimiento para los damnificados de Centroamérica. Dicha donación alcanzó la cifra de 148.000 Ptas. Con la colaboración de clientes y empleados se llegaron a reunir 200.000 Ptas. que serán entregadas a La Cruz Roja de Palencia para que las haga llegar a su destino.

TRIBUNALES El fiscal solicita 3 años de cárcel por apropiarse de 2,5 millones de pesetas

El juicio por la estafa del viaje a Tenerife se celebrará el próximo 24 de febrero

El juicio contra el operador turístico que estafó a 79 jubilados palentinos se celebrará el próximo 24 de febrero en la Audiencia Provincial de Palencia.

PALENCIA/ JORGE CANCHO
Guillermo Jiménez Amores, el operador turístico que organizó el viaje «fantasma» a Tenerife de 79 jubilados palentinos, será juzgado en la Audiencia Provincial de Palencia el próximo 24 de febrero, acusado de un delito de estafa.

El fiscal considera que estos hechos, ocurridos en octubre del año 1997, son constitutivos de un delito de estafa por el que solicita tres años de prisión. Además, el ministerio público entiende que esta persona también incurrió en un delito de apropiación indebida de 2,5 millones de pesetas, por lo que reclama una multa de nueve meses con cuota diaria de 1.000 pesetas y una indemnización de 32.800 pesetas para cada uno de los 79 jubilados que fueron engañados, lo que supone un total de 2.591.200 pesetas.

La celebración de esta vista oral llega después de que la abogada que defiende los intereses de Guillermo Amores solicitara la suspensión del mismo para que se acumulara al proceso que se sigue en un juzgado de la localidad granadina de Baza contra este mismo operador turístico por unos hechos similares.

Sin embargo, la Audiencia Provincial no consideró oportuna esta reclamación y decidió la celebración del juicio, dejando al margen el proceso que se sigue en la localidad de Granada.

Por otra parte, el abogado que representa los intereses de Guillermo Amores en Baza, decidió, después de que el fiscal le presentara las conclusiones provisionales, promover una cuestión de competencia territorial ante la Sala Segunda del Tribunal Supremo. De este modo, el letrado que patrocina a Guillermo Amores espera que se pueda determinar si es posible acumular los dos procesos y, al mismo tiempo, decidir qué Juzgado tiene las competencias para celebrar la vista oral.

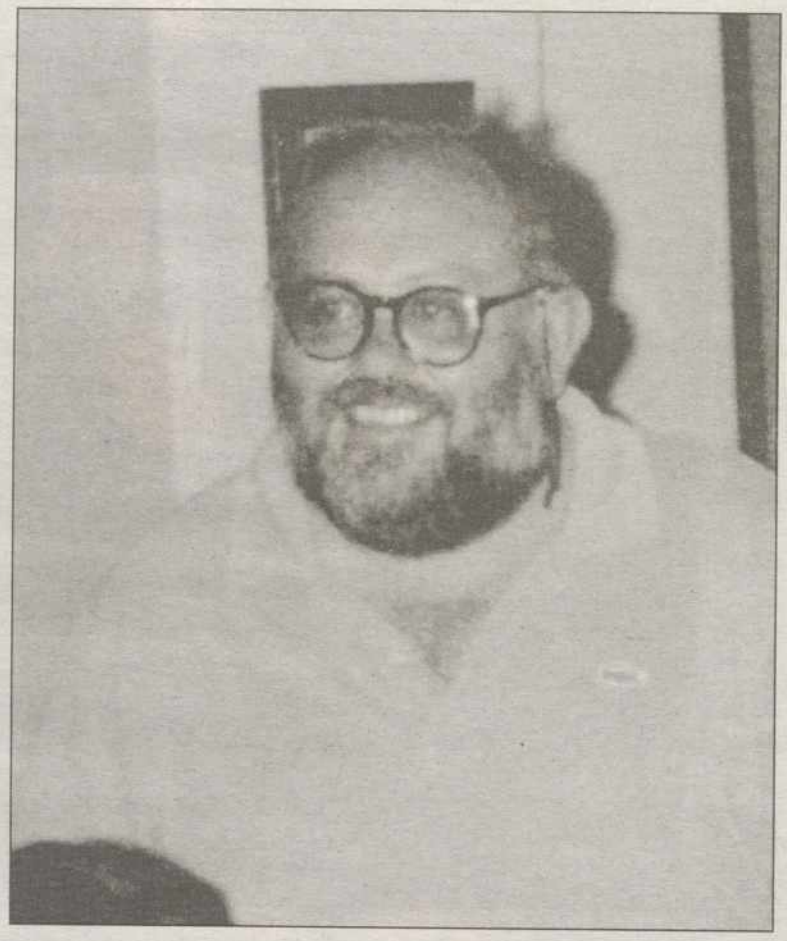

Guillermo Jiménez Amores será juzgado el día 24 de febrero.

Los hechos que se juzgarán el próximo 24 de febrero fueron denunciados por el presidente de la Asociación de Mayores Río Carrión, Francisco Brugera, después de que los 79 pasajeros se desplazaran desde Palencia hasta Villanubla para tomar el vuelo hacia Tenerife.

Al llegar al aeropuerto, los responsables del mismo les informaron de la inexistencia del vuelo que debían coger, por lo que tuvieron que regresar a Palencia sin poder realizar el viaje contratado. La denuncia iba dirigida contra el gerente de la agencia de viajes de la localidad cordobesa de Baena "Estival Tour, López y Asociados", Guillermo Amores, quien había organizado durante tres años varios viajes a esta asociación.

El engaño del que fueron objeto estos jubilados palentinos no fue el único de similares características que se registró ese mismo día en los aeropuertos españoles, ya que un centenar de personas de la tercera edad de la localidad granadina de Baza corrió la misma suerte.

Días más tarde, miembros de la Brigada Judicial del Cuerpo Nacional de Policía de Granada detuvieron a Jiménez Amores como autor de estas dos presuntas estafas.

Tras prestar declaración en calidad de imputado, la titular del Juzgado número 1 de Baza, Adolfina Granero Marín, atendiendo la solicitud efectuada por la Fiscalía de Granada, dictó auto de prisión provisional sin fianza por la alarma social que habían creado los hechos.

JUICIO El perito de la defensa cree que la identidad del procesado no se corresponde con la del ladrón

El fiscal mantiene la petición de 5 años de cárcel para el acusado de atracar en Caja España

PALENCIA/J. CANCHO
El tribunal de la Audiencia Provincial de Palencia dejó ayer visto para sentencia el juicio seguido contra el presunto atracador de la sucursal número 1 de Caja España, sita en la Plaza de España de la capital, cuyo botín se aproximó a los once millones.

El ministerio fiscal elevó a definitivas sus conclusiones provisionales y solicitó cinco años de prisión para el encausado, Emilio Perea Ortiz, al considerarle autor responsable de un delito de robo con intimidación. Además, solicitó que indemnice a la entidad con los 10.886.000 pesetas que fueron sustraidas.

Por su parte, el letrado de la defensa, Antonio Hermoso, solicitó la libre absolución de su patrocinado al entender que no había participado en los hechos que le imputaba el ministerio público.

El juicio se reanudó ayer con la práctica de la prueba pericial, después de que fuera suspendido el pasado 24 de noviembre. En la vista oral compareció el subdirector del laboratorio de Antropología de la Universidad de Granada, quien afirmó que de los estudios digitalizados y antropológicos que ha efectuado con las fotos captadas por las cámaras de seguridad de Caja España "se deduce que la identidad del acusado no se corresponde con la del atracador".

FERNANDO JIMÉNEZ

El acusado, escoltado por dos guardias civiles, saliendo ayer del Palacio de Justicia de Palencia.

El perito proyectó diversas diapositivas comparativas entre el procesado y el atracador "en las que se observan diferencias morfológicas", dijo a la vez que recordó que el grado de fiabilidad del estudio era del 80 por ciento.

M.C.D.2022

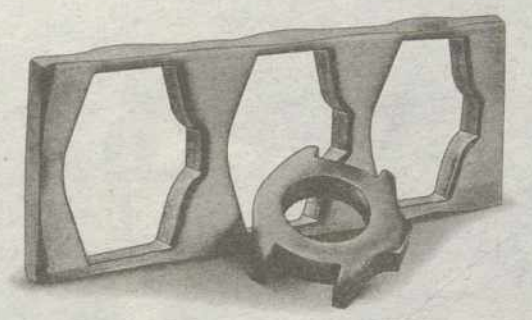

150 operaciones, un año de trabajo y será un Rolex.

Date

Lady Date

Todos los Rolex Oyster empiezan igual: a partir de un solo bloque de acero, oro de 18 quilates o platino, en el que se esculpirá la caja Oyster. Un proceso de más de 150 operaciones diferentes que culminará en una caja elegante, delicada y robusta. Con el tiempo, albergará en su interior una máquina compuesta por más de 220 componentes, sometidos todos ellos a estrictos controles de calidad. Hará falta todo un año de trabajo para culminar el proceso. Además de un impresionante despliegue de instrumentos de la más avanzada tecnología y los más exhaustivos controles. Todo lo necesario para crear un reloj que es ya una leyenda viva. Un clásico de la elegancia, del estilo, de la distinción. Una auténtica joya que siempre acaba igual: en la muñeca de alguien verdaderamente especial. Como usted.

MEGINO
JOYERO
Mayor, 126. 34001 PALENCIA

ROLEX
of Geneva

M.C.D.2022

EDUCACIÓN

El Personal Docente critica las obras en torno al IES Virgen de la Calle

PALENCIA
La Junta de Personal Docente no Universitario de Palencia denuncia a través de una nota de prensa la "pasividad" de la Dirección Provincial del MEC ante las obras de remodelación y nuevas construcciones que se están realizando en las inmediaciones del Instituto de Educación Secundaria Virgen de la Calle.

"Si ya suponían un serio problema cotidiano, se ven en esta ocasión agravadas con otras obras que se están realizando en estos momentos en torno a dicho IES", dice la Junta de Personal.

Los representantes de los profesores denuncian que algunas obras, que se han realizado en la propia acera del centro, impedían el paso de todo el colectivo "que debía salir a la calzada irremediablemente, ante lo cual, el profesorado del IES se vio obligado a cortar el tráfico para que los alumnos pudieran salir del Instituto sin peligro".

Estos problemas desaparecerían, en opinión de la Junta de Personal Docente, si se realizaran los accesos previstos por la entrada principal del Instituto. "Parece ser que en estos momentos no se considera la realización de estos accesos de forma prioritaria, a pesar de que están contemplados en el desarrollo urbanístico", explica.

Asimismo, este colectivo denuncia "la irresponsabilidad de quienes hayan autorizado la construcción de una nueva gasolinera frente al centro, lo que añade un nuevo peligro potencial a la situación ya creada".

Hay que recordar que este órgano eligió el día 17 a los siguientes miembros: Félix Torres Andrés, Juan Carlos Santos Hernández, Luis Miguel Plaza Diez y Luis Aguado Martín.

ÓSCAR NAVARRO

Un momento de la rueda de prensa en la que se presentó el presupuesto del Patronato.

TURISMO La partida se ha incrementado en 163 millones

El presupuesto del Patronato para el 99 será de 256 millones

Los grandes acontecimientos turísticos que recibirá Palencia el próximo año han obligado al Patronato a preparar un amplio programa de actividades

PALENCIA/MERCEDES GARCIA
El presidente del Patronato Provincial de Turismo, Jesús Mañueco, anunció ayer que esta Institución contará el próximo año con un presupuesto de 256.863.000 pesetas. La partida se ha incrementado en 163.950.220 pesetas con respecto a este año, en el que el Patronato contó con un presupuesto de 92.912.780 pesetas.

Y es que los dos grandes acontecimientos que recibirá Palencia en 1999 han obligado a preparar a este ente un amlio programa de actividades turísticas y culturales para relanzar la provincia. Concretamente, se va a realizar una importante promoción a través de la asistencia a ferias nacionales e internacionales, y mediante la presentación de la oferta turística de Palencia a agencias de viajes y mayoristas del sector.

Asimismo, se realizará una campaña de publicidad en los medios locales, regionales y nacionales y se actualizará el logotipo turístico de la provincia, creando un concurso de ideas premiado, a nivel nacional.

En el impulso turístico de la provincia colaborarán también otras instituciones, de ahí que el Patronato realizará convenios con la Junta de Castilla y León, el Obispado, la Universidad Popular y el Consejo de la Juventud.

Por otra parte, está previsto la edición de material turístico de cara a Las Edades del Hombre y el Jacobeo, así como el equipamiento de las oficinas de los Centros de Iniciativas Turísticas, que empezarán a identificarse con distintivos unitarios. No hay que olvidar tampoco que el Patronato realizará diversas actuaciones en museos y monumentos de la provincia, pondrá en marcha la Universidad de Verano Casado del Alisal, el Festival Internacional de Música y el Día de la Provincia. Asimismo, organizará diversas actividades especiales pensando en el Jacobeo y en Las Edades del Hombre.

COMITÉ DEL PP

Palencia es la segunda provincia de la región en nivel de renta

PALENCIA
Palencia ocupa el segundo puesto en nivel de renta en Castilla y León, según se señaló en la sesión ordinaria que el lunes celebró el Comité Ejecutivo Provincial del PP. Para el partido viene dado por el buen trabajo desarrollado no sólo por los gobiernos nacional y regional, sino también de todas las instituciones en el ámbito provincial. La sesión ordinaria del Comité Ejecutivo del PP sirvió para analizar el trabajo realizado por el partido y las instituciones durante los últimos meses, así como para fijar la estrategia a seguir a partir del próximo mes de enero, en el que se ponen en marcha los trabajos propios del periodo electoral para las elecciones locales, autonómicas y europeas de junio de 1999.

El Comité valora el informe presentado por el presidente provincial, Jesús Mañueco, sobre la actividad del partido durante este trimestre, destacando las reuniones mantenidas con todos los cargos electos de la provincia en Villarramiel, Carrión de los Condes, Aguilar de Campoo y Baltanás, en las que quedó constancia del cumplimiento del programa electoral del PP en los distintos municipios de la provincia. Felicita a todos los cargos electos por el trabajo realizado y por el esfuerzo que están haciendo para informar a sus vecinos de los logros conseguidos con la política que aplica el Partido Popular en las distintas administraciones.

Jesús Mañueco también se refirió a la política del Ejecutivo regional, y destacó el buen trabajo, que queda reflejado en los principales indicadores de la economía de Castilla y León, que demuestran que ésta crecerá en 1998 por encima del 4 por ciento.

EMPRENDEDORES

Jorge Font: "Apoyar la creación de empresas supone un cambio cultural"

PALENCIA/C.CENTENO
El alcalde de Palencia, Marcelo de Manuel, y el director gerente regional de la Agencia de Desarrollo (ADE), Jorge Font, entregaron ayer los diplomas a los alumnos que han participado en tres cursos de formación empresarial, celebrados del 16 de noviembre al 15 de diciembre.

Estos cursos, los cuatro seminarios sobre creación de empresas y el Punto de Información los ha llevado a cabo la Concejalía de Fomento del Ayuntamiento, en convenio con la citada Agencia.

Jorge Font explicó que la Agencia de Desarrollo se ha encargado de poner en marcha un programa de apoyo a la cultura empresarial, que hasta ahora "se echaba en falta en nuestra Comunidad Autónoma" y que es absolutamente necesario dentro de la economía del bienestar.

Afirmó el director de la ADE que el apoyo a la creación de empresas "supone todo un cambio cultural".

Los factores de éxito son las estrategias de producto, de marca, de calidad, de profesionalización de la gestión, de formación, financiera y de mercado exterior

Font comentó que los emprendedores se encuentran carentes de asesoramiento a la hora de dar los primeros pasos para crear una empresa, con apoyos dispersos, inexperiencia y desconocimiento de las fuentes de inversión.

Añadió que estas carencias y dificultades se han tenido en cuenta al diseñar el programa de promoción, información, formación, asesoramiento y ayuda, en el que se inscribe el convenio de cursos y seminarios con el Ayuntamiento de Palencia.

Explicó además que en Palencia han surgido ya en estos tiempos 54 proyectos de nuevas empresas, con una inversión prevista de 3.700 millones y 271 puestos de trabajo.

El alcalde subrayó que hoy en día la juventud tiene una formación envidiable, de un alto coste para el Estado, las familias y los interesados, cuya rentabilidad social desgraciadamente es muy limitada, cuando no frustrante, y añadió que con estos cursos y seminarios de cultura empresarial "se abre una ventana importante".

CÉSAR MANSO

Un momento de la entrega de diplomas en el Salón de Plenos.

SOLIDARIDAD

Mañueco entregó al Obispo 750.000 pesetas para varias parroquias

PALENCIA
Jesús Mañueco entregó al Obispo de la Diócesis de Palencia, Rafael Palmero, tres talones por importe de 250.000 pesetas cada uno, para atender a los más necesitados en las parroquias de San Telmo, San Ignacio y Sta. Inés y San Antonio, al considerarlas las que tienen más demanda de asistencia social.

Esta ayuda, que fue aprobada por la Diputación Provincial en la pasada Comisión de Gobierno, es una muestra de solidaridad con los más pobres en estas fechas, siendo conscientes de que la Navidad debiera extenderse durante los 365 días del año.

M.C.D.2022

DELVICO BATES

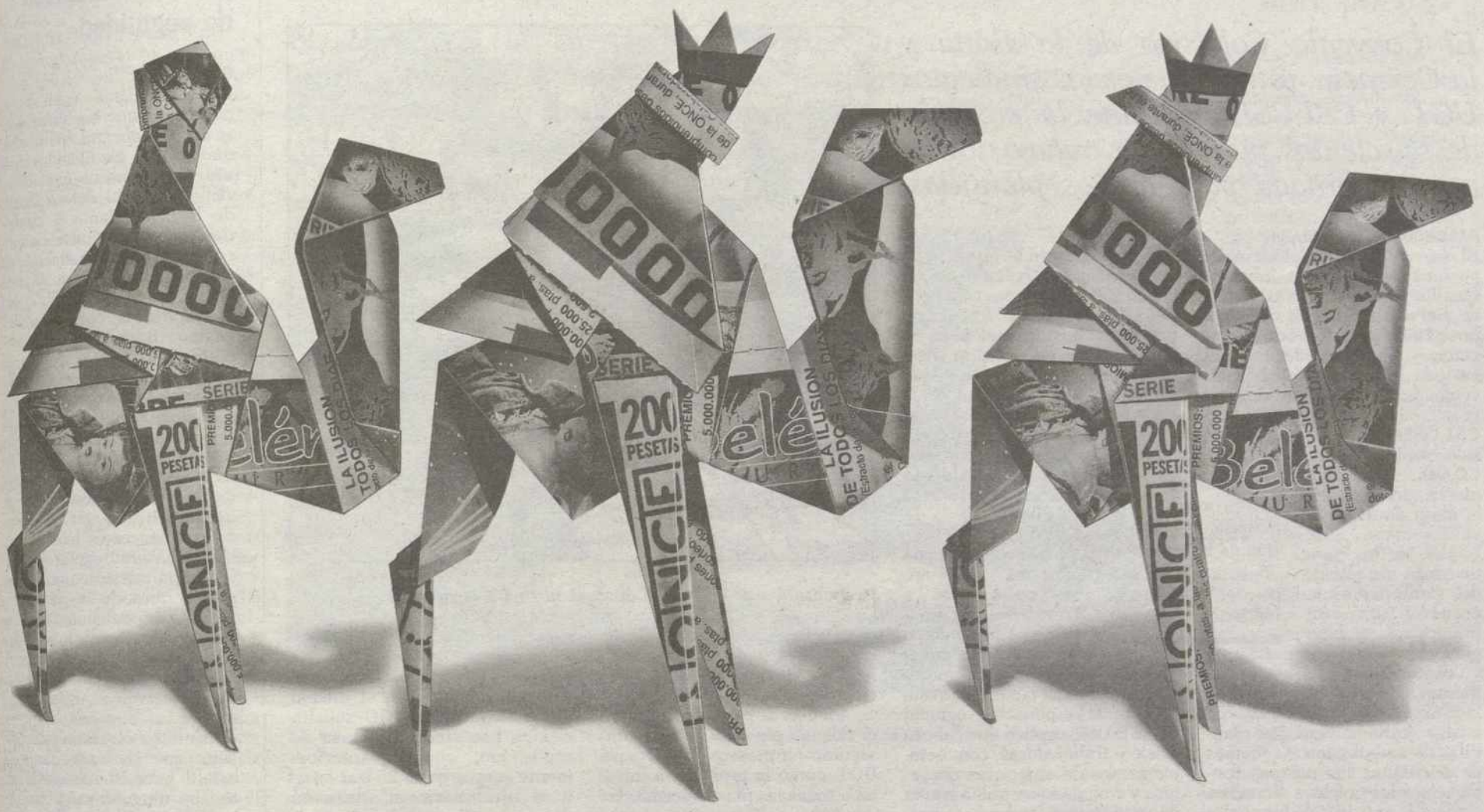

La ilusión de la Navidad

y de todo el año

Si te fijas, la Navidad está llena de detalles que nos hacen mantener la ilusión. Día tras día. Como el cupón.
Cada día, de lunes a jueves, más de 850 millones en premios. Los viernes más de 2.600 millones.

ONCE
Felicidades todo el año

M.C.D.2022

SINDICATOS El acuerdo podría favorecer la creación de 600 puestos de trabajo

El nuevo Convenio del personal laboral de la Junta afecta a unos 800 palentinos

El Convenio Colectivo de la Junta y la Gerencia, ratificado por los sindicatos UGT y CSI-CSIF, permite la creación de seiscientos puestos de trabajo y una misma jornada para ambas plantillas.

PALENCIA/ESTHER MARÍN

El nuevo Convenio Colectivo del personal laboral de la Junta de Castilla y León y de la Gerencia de Servicios Sociales afecta a unos 800 trabajadores de la provincia y a un total de diez mil en toda la Comunidad. El convenio, firmado por los sindicatos UGT y CSI-CSIF, no ha sido ratificado por CC.OO., la tercera fuerza presente en la mesa de negociación.

Uno de los puntos más atractivos del Convenio es la creación de 600 puestos de trabajo para el personal fijo y discontinuo de Montes. En este nuevo articulado se recoge la firma de una misma jornada para las plantillas de ambos centros, además de posibilitar las mismas funciones y los mismos derechos sindicales, a través de los cuales se implantará un único Comité de Empresa para la Junta y para la Gerencia.

En el acuerdo también se ha conseguido la creación de un concurso de traslados abierto y permanente, cuya frecuencia bimensual sustituye al anterior concurso cerrado que se efectuaba cada cuatro años, "esto significa que el personal de la Junta podrá acceder a plazas de la Gerencia y viceversa", dijo Nélida Voces, secretaria regional de FSP-UGT.

Otro de los aspectos importantes conseguidos a través de este Convenio es la dotación de nuevos complementos de puesto para el personal laboral. De esta manera, la responsable regional de FSP-UGT explicó que "ahora existen trabajadores con complementos de anteriores convenios y trabajadores que a través de este nuevo acuerdo consiguen nuevos complementos. Al resto de personal, unos tres mil trabajadores, se les dota de un complemento de puesto mínimo, que supone más de 1,8 por ciento".

Además de estos aspectos, en el nuevo convenio se han conseguido numerosos logros para UGT, como la promoción interna a todas las plazas permitidas por Ley.

Según apuntaron los responsables regionales de esta Federación ugetista, la negativa de Comisiones Obreras a firmar este nuevo Convenio responde a la no inclusión en el mismo de las 35 horas. "CC.OO. solicita el cien por cien de la tasa de reposición, cuando anteriormente aceptaron el 25 por ciento a nivel nacional", terminó diciendo Fernando Carcel, secretario regional del Sector Autonómico.

NEGATIVA

Comisiones Obreras no ratificó el nuevo articulado al no incluirse la implantación de la jornada de 35 horas, ni el cien por cien de la tasa de reposición.

ÓSCAR NAVARRO

Responsables de FSP-UGT durante la rueda de prensa.

PSOE

Los accesos a la capital y algunas carreteras de la provincia adolecen de seguridad

PALENCIA

Los socialistas vuelven a denunciar que las obras que se están realizando en la ciudad están planificadas sin ningún orden ni concierto. «Ello, a parte del malestar de los ciudadanos y ciudadanas, produce tal caos circulatorio que actualmente, el circular por nuestra ciudad se ha hecho insufrible», ha asegurado la concejala del Grupo Socialista, Begoña Núñez Diez.

Según esta concejala toda obra debe ir acompañada de medidas que cumplan las normas más elementales de seguridad vial. «Esto no se ha llevado a cabo en la ciudad ni en las obras que se están realizando en las carreteras de acceso a la misma», ha asegurado Begoña Núñez, quien ha puesto como ejemplo la obra de la carretera N-611, de Palencia a Santander. «Esta obra la podríamos denominar la "obra del Escorial", debido a tanta burocratización», ha comentado esta concejala, a quien no se le ha olvidado puntualizar que se ha echado el asfalto hace 20 días sin llevar a cabo ninguna señalización horizontal. El PSOE se pregunta, ¿dónde está la eficacia pregonada por el PP?.

BEEP NAVIDAD '98

No aplaces tu ilusión

TAY 119.900 PTAS. + IVA

intel inside pentium® II PROCESSOR

El logo de Intel Inside® y Pentium® son marcas registradas de Intel Corporation.

TAY 350 MULTIMEDIA SERIE ALPHA con Procesador Intel® Pentium® II

• HD 3,2 Gb Ultra DMA 33 • 64 Mb DIMM • Monitor SVGA 0.28 14" Baja radiación TÜV • Mouse compatible Microsoft • CD ROM 36x • Memoria caché 512 Kb; tarjeta de sonido; salida Joystick; altavoces • Calidad BEEP Garantizada ISO 9002.

EPSON Stylus COLOR 440

La impresión más económica, de todo tipo de documentos (texto e imágenes) en el hogar, con calidad fotográfica.

• Tecnología: Inyección de Tinta Micro Piezo EPSON • Resolución: 720 ppp B/N y color • Velocidad: 4 ppm B/N y 2,5 ppm en tamaño A4 • Software incluido: EPSON Photo Sheet, EPSON Print Adventure • Garantía 1 año de reemplazo en domicilio.

¡Aplaza sólo el pago!

REGALO 10.000 PTAS. + IVA EN SOFTWARE DE MICROSOFT Y ACCESO A INTERNET

140.400 PTAS. ¡Págalo dentro de 3 meses!

162.864 PTAS. CON IVA

*La financiación propuesta "Págalo dentro de 3 meses", al contado o a plazos, está sujeta a las condiciones de Fimestic.

PALENCIA
• Menéndez Pelayo, 20
T.: 979 70 33 02
• Mayor, 126
T.: 979 74 95 66 (Corner)

Consigue un REGALO seguro por cualquier compra superior a 1.000 ptas.

INTERNET: http://www.datalogic.es

BEEP UNIDOS POR EL AHORRO

ENRIQUE CAÑA

Jesús Mañueco y Marciano Martín en el momento de la firma.

CAJA DUERO

La Diputación suscribe un crédito de 190 millones para diversas inversiones

PALENCIA

El presidente de la Diputación Provincial de Palencia, Jesús Mañueco Alonso, y el director castellanoleonés de la entidad bancaria Caja Duero, Marciano Martín, suscribieron el pasado lunes día 21 de diciembre un importante contrato de préstamo.

A través de este acuerdo se destinará un importe que asciende a 190 millones de pesetas, y que tendrá como objetivo fundamental la financiación de diversas inversiones que están incluidas dentro del presupuesto general del año 1998.

Esta cantidad, que se destinará para la ayuda de diferentes actuaciones, se distribuirá para colaborar con varias obras de infraestructuras, así como a subvenciones para actuaciones de los Programas de Recuperación de los Espacios Periurbanos y de las iniciativas de recuperación de edificios de interés turístico, que fomenta la Institución provincial.

Además, el contrato incluye una subvención específica para apoyar los estudios de desarrollo en las comarcas y el Plan para el fomento al empleo.

M.C.D.2022

AYUNTAMIENTO El importe final asciende a 8.300 millones de pesetas

La Comisión de Hacienda dictaminó de forma favorable el Presupuesto de 1999

En la sesión de ayer no se produjeron cambios sobre la última propuesta del equipo de gobierno, que incrementa el Presupuesto en unos 80 millones al asumir algunas demandas de la oposición y los vecinos. El PP votó afirmativamente y los otros dos grupos se reservaron los suyos para el 29.

PALENCIA/CARMEN CENTENO

El Grupo Popular ha incrementado en 80 millones los capítulos 6 y 7 de inversiones, correspondientes a una serie de demandas de los otros dos partidos políticos y de la Federación de Asociaciones de Vecinos, coincidentes en algunos casos.

De esos 80 millones, 10 se destinan a incrementar la partida de juegos infantiles, que pasa a tener una dotación de 25 millones; 15 van a inversiones en alumbrado, que aumenta hasta los 25 millones y otros 15 millones son para la realización de un estudio general del tráfico en la ciudad, estudio que será sacado a concurso y permitirá en su momento racionalizar las señalizaciones.

La partida de parques y jardines pasa de 20 a 30 millones; la de actuaciones medioambientales en el Cerro del Cristo del Otero se incrementan en 5 millones, pasando a tener 10 millones; la del capítulo de Cultura para acondicionamiento y mejoras en edificios pasa de 2 a 12 millones, dando prioridad a los arreglos del Museo de Victorio Macho y se incluye una nueva partida de 10 millones para el acondicionamiento de edificios municipales.

En otro orden de cosas, el Grupo Popular habilitará una partida de 10 millones para un nuevo plan de recuperación de fachadas de particulares, cuya convocatoria saldrá lo más pronto posible para que los beneficiarios acometan y terminen esas obras antes de de Las Edades del Hombre.

Con estas nuevas propuestas e incrementos el Plan de Inversiones para el 99 pasa de los 2.049 a los 2.129 millones y el presupuesto global asciende a 8.300 millones de pesetas.

El próximo martes, a las 7, el documento se aprobará en sesión plenaria.

OSCAR NAVARRO

La Comisión dictaminó el documento con la mayoría del PP. PSOE e IU se reservaron el voto.

Para unos suficiente, para otros muy poco

Isidoro Fernández Navas, concejal delegado de Hacienda, manifestó al término de la reunión que no han podido asumir más propuestas porque en gastos corrientes no se puede incrementar nada ni reducir, en materia de representación y propaganda, porque el presupuesto está absolutamente equilibrado.

En cuanto a las demandas correspondientes al plan de inversiones, el concejal señaló que hay varias en las que coinciden los grupos políticos y el colectivo vecinal y que sólo puede asumirse "aquello donde tienen cabida las obras municipales, como parque, juegos infantiles, alumbrado y señalizaciones, no las que precisen fondos de otras Administraciones".

Mientras para el representante del equipo de gobierno estas asunciones cubren las demandas necesarias, para el portavoz de Izquierda Unida no es suficiente incluir 80 millones cuando sus alternativas están cuantificadas en 1.800 millones de pesetas. "Así es difícil poder aprobarlo", afirmó.

INMINENTE INAUGURACION

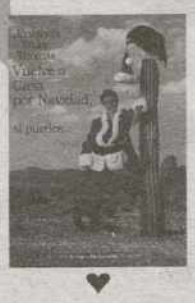

MULTICINES 8 SALAS
LAS HUERTAS

Unión Cine Ciudad, 1ª empresa de Exhibición Cinematográfica en España, con 204 pantallas. Se complace en presentarles en Palencia 8 salas dotadas de máximo confort, butacas ergonómicas, pantallas de alta definición y equipadas con sonido DOLBY DIGITAL Y DIGITAL DTS. Funciones desde las 16.30 h.

- "CINE MEDIANOCHE" Viernes, sábados y vísperas de festivos, a las 24.00 h. 400 PTAS.
- Jueves "DIA DE LA PAREJA" 800 PTAS. La pareja, (película con corazón).
- Miércoles "DIA DEL ESPECTADOR". 400 PTAS.
- Sábados, domingos y festivos "SESIÓN MATINAL" 300 PTAS.
- Visita nuestra página web: concursos, estrenos, noticias, hazte socio del "Club amigos del cine" y consulta la cartelera.
- PARKING GRATUITO.

Avda. de Madrid, 37. Centro comercial Las Huertas.
www.cineciudad.com

M.C.D.2022

Club Cliente

Sorteo de 1.500 Cestas de Navidad

Relación de agraciados en el sorteo celebrado, el pasado día 11 de diciembre, entre los miembros de Club Cliente de Caja Duero.

ABAD GARCIA Mª CARMEN
ABUJA AGUILAR FRANCISCO J.
ACEBES MARTINEZ BENITO
AGUADERO DE LA CASA CARMEN
AGUDO CUADRADO JOSE A.
AGUILAR GARCIA FELICISIMO
AGUILAR PASCUAL MARIA
AGUILAR SANCHEZ FRANCISCO
AGUILERA MANZANARES NATIVIDAD
AGUSTIN CEMBELLIN JOSE M.
ALBA PAJARES ELADIO
ALBO GARCIA LUCIA
ALCALA MARCOS ANGEL
ALCUBILLA DE LAS NAVAS ANA L.
ALDANA ROMO FRANCISCO
ALFAMBRA AGOS MIGUEL
ALFONSO BARCO FRANCISCO
ALINDADO MUÑOZ PILAR
ALLEN NEIRA CARMELA
ALLUE HORNA ANGEL
ALMARAZ ALONSO ANTONIA
ALMARAZ MARTIN RICARDO
ALMEIDA SANCHEZ JOSE
ALONSO ALONSO CLEMENTINA
ALONSO ARNAIZ APOLONIO
ALONSO CORTIJO HELIODORA
ALONSO GARCIA Mª MAR
ALONSO GARRIDO FRANCISCO
ALONSO GUTIERREZ JOSE LUIS
ALONSO LOPEZ Mª REMEDIOS
ALONSO NUÑEZ EULALIA
ALONSO OVEJERO TOMAS
ALONSO PEREZ PETRONILO
ALONSO ROUEZ. FRANCISCO
ALONSO SANCHEZ CRESCENCIO
ALONSO SARAVIA FELIX JOSE
ALONSO VASTRE JOSE MANUEL
ALVARADO CORRALES LUIS A.
ALVAREZ ALMEIDA JUAN MANUEL
ALVAREZ BARRIGON Mª LUISA
ALVAREZ FERNANDEZ JUAN MANUEL
ALVAREZ GALLEGO OSCAR JUAN
ALVAREZ GARCIA TRINIDAD
ALVAREZ GOLVANO ADOLFO
ALVAREZ HUMARA MIGUEL ANGEL
ALVAREZ MARTIN CRISTINA
ALVAREZ MORENO RICARDO
ALVAREZ PARRA MANUEL ANGEL
ALVAREZ PEREZ JOSE IGNACIO
ALVAREZ RETUERTO ISIDRO
ALVAREZ RIPOLL JOSE
ALVAREZ RODRIGUEZ ANGEL
ALVARINO HERRERO JOSE MARIA
ALVARO GOMEZ LEOPOLDO
ANCIONES LOPEZ SALVADOR
ANDRADA LOPEZ EUGENIO
ANDRES DE PRADA TOMASA
ANDRES SANCHEZ MARIA ANTONIA
ANGULO GOMEZ FELISA
ANTOLIN CASTRILLO ANDRES
ANTON ANTON EUSEBIO
ANTON CALLEJA MAGDALENA
APARICIO LOPEZ MANUELA
APARICIO ORTIZ SANTOS
ARAGON GIRALDA Mª MERCEDES
ARANCON VIGUERA AMANCIO
ARAUJO BENEITEZ ADELAIDA
ARCONES PASCUAL ALBERTO
ARENAS HURTADO SERGIO
ARIAS LAGO JOSE
ARIZA PEDRERO ANDRES
ARJONA SANTOS SEVERO
ARMILLA SANZ ALONSO
ARMENTEROS PEDRERO RUFINA G.
ARRANZ FRAILE FERNANDO
ARRANZ MARTIN EMILIA
ARRANZ REPISO ADOLFO
ARRANZ SAMANIEGO EUSEBIO
ARRIBAS GOMEZ FULGENCIO
ARRIBAS SOMOZA MARIANA
ARROYO CAMPOS LUIS
ARROYO GONZALEZ JOSE LUIS
ARROYO RIVERO JOSEFA P.
ARVELO SUERO CARIDAD
ASENSIO MORALES SIRO
AVILA RINCON JUANA
AYUSO GARCIA PEDRO
BACIERO REPISO ENRIQUE
BADORREY SANZ DAVID
BAILE ALVAREZ ANGEL
BALLANO SAMPNO. M. MERCEDES
BALLESTEROS BENITO MODESTO
BARAJA LOPEZ FAUSTINO
BARAJAS BARRADO CLAUDIA
BARAMBONES RODRIGUEZ SABINA
BARBA DE VEGA MARIA LUISA
BARBERO BARBERO JUAN JOSE
BARBERO LOPEZ BLAS
BARBERO RODRIGUEZ JUAN JOSE
BARCENILLA GARCIA DAVID
BARDERA DIAZ TOMASA
BARGIELA FDEZ. CONSTANTINO
BARRADAS NUÑEZ JUAN
BARRANCO IZQUIERDO FELISA
BARREIRO DURAN FRANCISCO
BARRIOS RIANO MARIA DEL PILAR
BARRIUSO REVILLA LUIS ROBERTO
BARROSO RAMOS EMILIANA
BAUIN DE PABLO FLORENTINO
BAUTISTA GARCIA MARIA DOLORES
BAYON NUÑEZ RUFO
BAZ HERVALEJO TELESFORO
BAZAL GARRIDO CELESTINO
BECERRA MORENO TOMASA
BECERRIL MELENDRO GONZALO
BECERRO MONTEJO ALIPIO
BENEITEZ VAQUERO DAVID
BENITO ARIAS FELISA
BENITO BENITO TERESA
BENITO FERNANDEZ Mª PALOMA
BENITO MONTEJO Mª ANGELES
BENITO PEREZ TERESA
BERMEJO RODRIGUEZ PEDRO
BERMEJO RODRIGUEZ BENICIO
BERMUDEZ LLAMAS JOAQUIN
BERNAL MARCOS ANA MARIA
BERNAL RAMOS EUGENIO
BERNARDOS RODRIGUEZ ISIDORO
BERZOSA RODRIGO RUFINO
BLANCO CERRON TOMAS
BLANCO DOMINGUEZ JULIO
BLANCO GARCIA ANTONIO
BLANCO GUIJARRO ADELA
BLANCO MIGUEL EUFEMIANO
BLANCO PONTEJO MARIA ISABEL
BLANCO SANCHEZ JESUS
BLANCO SANCHO LUCILA
BLAZQUEZ CARRIL RICARDO
BLAZQUEZ CIUDAD IRENE
BLAZQUEZ GARCIA ISABEL
BLAZQUEZ GONZALEZ LUIS
BLAZQUEZ MENDEZ FLORENCIA
BLAZQUEZ MORO LUCIA
BLAZQUEZ SANCHEZ PETRA
BOBO GONZALEZ MARIA ELENA
BOGAZ MANZANO ANA
BONILLA RODRIGO FELICISIMO
BONIS DIEZ CARMEN
BORJABAD GARCIA FELIPE MIGUEL
BORREGO BARQUERO DANIEL
BORREGO TAPIA JUAN MANUEL
BORREGUERO ZAHONERO TEOFILA
BOYA PRIETO MARIA DEL CARMEN
BRAVO CABRERA ISIDORA
BRAVO DIAZ FRANCISCO
BRIME ALONSO MIGUEL
BUENO PEDRERO HIGINIA
BUESO MORENO EMETERIO
BUJEDO FERNANDEZ ALEJANDRA
CABALLERO BARANCO ELEUTERIO
CABALLERO GARCIA MARIA HENAR
CABALLERO PRIETO JUAN ANTONIO
CABALLERO RAMOS CARMELO
CABALLERO RODRIGUEZ ANTONIO
CABALLERO SEVERINO ESMERALDA
CABERO MORAN ENRIQUE
CABEZA BERMEJO JOSE LUIS
CABEZAS DELAMARE MANUEL JOSE
CABEZAS OLIVENZA JUSTO
CABEZAS PEREZ MANUEL
CABEZAS SEGURADO ANGEL
CACERES BARQUERO Mª CARMEN
CACHO CAMPOS VICTORIA
CACHORRO VAQUERO MANUELA
CALDERON CALDERON ANGEL
CALLE DIAZ JOSE FRANCISCO
CALLE IZQUIERDO JULIO
CALLES MARCOS SOTERO
CALVARRO VILLARON JAVIER
CALVILLA MATEOS Mª VISITACION
CALVO BERMEJO LUIS ANGEL
CALVO DEL REY FABIAN
CALVO GORDO MANUEL FRANCISCO
CALVO REVILLA JUAN JOSE
CALVO SIMON FELIPE
CALVO SOBRAL RAFAEL
CALVO VEGAS GABRIEL
CALVO VICENTE MARIA
CALZADA CALZADA RICARDO
CALZADA RASTROLLO MANUEL
CAMARA ABAD FERNANDO
CAMARA CANCHO CARLOS
CAMINO FOMBELLIDA ALEJANDRO
CAMPOS HARO GONZALO
CAMPOS MARTIN SANTIAGO
CAMPOS PEREZ SATURNINA
CANAS SANROMAN ANTONIO
CAÑAS ROGADO ANA CRISTINA
CAPDEVILA FERNANDEZ AMADEO
CAPOTE FRUTOS ROSA CARMEN
CARABIAS VICENTE AURORA
CARDABA BAYON CRISOLOGO
CARDO FERNANDEZ ANA MARIA
CARENAS BLASCO ANTONIA
CARNICERO MOLINA CARLOS
CARO BORRALLO CANDIDO
CARPINTERO LORENZO FELICISIMO
CARPINTERO NUÑEZ Mª INMACULADA
CARRANCIO SIERRA ISAAC JAVIER
CARRASCAL VICENTE ALBERTO
CARRASCO ALONSO FELIPE
CARRASCO GARCIA RAMON
CARREÑO BRIZ ELADIO
CARREÑO MARTIN ANGELA
CARRERA MARTINEZ FERNANDO
CARRERA PARDO TOMAS
CARRETERO CAMPO VALERIANA
CARRETERO HDEZ. LUZDIVINA
CARRETERO ROMAN JOSE MANUEL
CARRO AYLAGAS JESUSA
CARVAJAL FERNANDEZ ANTONIO
CASADO GUTIERREZ FRANCISCO
CASADO SANCHEZ GREGORIO
CASARES SANTOS ZACARIAS
CASILLAS DIAZ JUSTA
CASQUERO BENITO CATALINO
CASQUERO DOMINGUEZ VERONICA
CASTAÑO MATEOS JOSEFA
CASTAÑO RODRIGUEZ JOSE M.
CASTELLANO JIMENEZ JESUS
CASTELLANO PONCELA MARCELINO
CASTILLA TAPIA JOSE MANUEL
CASTRO CARRO CONCEPCION
CASTRO FDEZ. VILLARAN FIDEL F.
CASTRO JIMENEZ VICTOR
CASTRO MONTEJO RUFINA
CATALINA GIL RAMON
CATELA ENRIQUE ANTONIO
CAUDEVILLA NAVAZ JOSE IGNACIO
CAZAÑA DIEZ ABRAHAM
CELADOR PEREZ ANA JOSEFA
CEMBELLIN GOMEZ PLACIDO
CENDRA MELENDRE Mª ANGELES
CENTENO HOLGADO ANGEL FCO.
CERECEDA PIES PRIMITIVA
CERON GARCIA MIGUEL ANGEL
CERVERO CERVERO FRANCISCA
CESTEROS MUÑOZ FEDERICO
CHACON DEL TIO LUCINIO
CHAMORRO SANCHEZ FRANCISCO
CID SILVA MARIA
CID TAPIA DEMETRIO
CIFUENTES GOMEZ FELISA
CIMAS ABRIL TEODORO
CIRIANO BOROBIO HELIODORO
CIVICOS GARCIA GREGORIO
COBO AGUADO ELOISA
COLINO ALISTE MARIA DEL PILAR
COLLADO TEJADO DANIEL
COLLANTES ESTEBAN PREPEDIGNA
COLLANTES VALLE ISABEL
CONDADO PASCUAL MIGUEL ANGEL
CORDERO CID VICTORINO
CORDERO SANTANO AURELIA
CORDERO VAQUERO JOSE PEDRO
CORDOBA BERMEJO JOSE
CORDOVILLA MARTIN RAMON
CORIA GARCIA PEDRO
CORRAL HERNANDEZ JACINTO
CORRAL HOLGADO CIPRIANA
CORRAL RODRIGUEZ ANTONIO
CORRALES LOPEZ BALDOMERO
CORREDERA PEREZ JESUS
CORREDERA RENGEL ANTONIO
CORREDERA SIERRA JOSE MANUEL
CORREDOR BARRANCO JOSE E.
CORTES DE DIOS FERNANDO
COSMES MARTIN PEDRO MIGUEL
COSSIO GONZALEZ JUAN CARLOS
COUCEIRO FARIÑA VIRGINIA
CRESPO GAMARRA AVELINO
CRESPO GARCIA MARIA JESUS
CRESPO JIMENEZ ANTONIO
CRIADO COCA MARIA FRANCISCA
CRIADO HERNANDEZ GONZALO J.
CUADRADO SAENZ MARIA ISABEL
CUBINO GARCIA APOLINAR
CUERVA GUERRA ANGEL
CUESTA RUPEREZ FRANCISCO
CUESTA SAN JUAN BENITO
CUESTA SANCHEZ MANUEL
CUEVAS TRILLA POLICARPO
CURTO CARBAYO JUANA
CURTO GONZALEZ ANGEL
DE AGUSTIN MARTIN JUANA
DE ARRIBA BENITO EDELMIRA
DE ARRIBA MARTIN JOSEFA
DE BLAS AYLAGAS FRANCISCO
DE BLAS CERVERO DAMASO
DE CASTRO DEL BOSQUE ALVARO
DE CASTRO LORA ANGEL
DE DIAGO MUÑOZ JOSE JAVIER
DE DIEGO CARNICERO VIRGILIA
DE DIOS VEGA MARIA INMACULADA
DE GRACIA ANTON FRANCISCA
DE LA FUENTE RODRIGUEZ FCO.
DE LA FUENTE TORDABLE CESAR
DE LA MERCED DIEZ VICTORIA
DE LA PUENTE MARTIN Mª TERESA
DE LA TORRE MARTIN JULIO
DE LAS CUEVAS REDONDO MARIA A.
DE LOS HOYOS RGUEZ. VICTORIANO G.
DE MARCOS DE LA FUENTE M.
DE MIGUEL LUCIA PEDRO PABLO
DE MINGO CARRETERO LORENZO
DE VEGA GONZALEZ DIONISIA
DE VEGA PALENZUELA ROSA MARIA
DE VICENTE GARCIA PEDRO
DEL ARCO SANTIAGO JUAN
DEL CAMPO GONZALEZ ELISA
DEL CAÑO VALLADARES JULIO
DEL DUJO TRECEÑO VINICIO
DEL NACIMIENTO VILLALON C.
DEL PRADO VINUESA BERNARDINA
DEL REY REY ANGEL
DEL RIO DELGADO FCO. JAVIER
DEL VAL TORRECILLA SONIA
DEL VALLE HERVIAS Mª EUGENIA
DELGADO ABUJA JOSE
DELGADO HERNANDEZ PEDRO
DELGADO LOZANO ANTONIA
DELGADO SANCHEZ MATEOS JUAN
DELSO BOROBIO JUAN CRUZ
DIAZ DIAZ JORGE
DIAZ FERNANDEZ PABLO
DIAZ GARCIA FRANCISCO
DIAZ IGLESIAS SEBASTIAN
DIAZ MARTIN ANGEL
DIAZ SANZ JOSE MARIA
DIEZ ALONSO VISITACION
DIEZ BURGOS Mª RESURRECCION
DIEZ DE ARRIBA Mª CONCEPCION
DIEZ DE DIEGO ISABEL
DIEZ GUTIERREZ TERESA
DIEZ HERNANDEZ CECILIO
DIEZ RODRIGUEZ ISAAC
DIEZ SAN SEGUNDO ENRIQUETA
DIEZ VARA MARIA ANGELES
DIONISIO ROCHA MANUEL
DOMINGUEZ BARROSO EMILIO
DOMINGUEZ DOMINGUEZ NICOLASA
DOMINGUEZ ELICES MANUEL
DOMINGUEZ GARRIDO JULIAN
DOMINGUEZ IGLESIAS CRESCENCIA
DOMINGUEZ LOPEZ MAXIMO
DOMINGUEZ MARCELO AMALIA
DOMINGUEZ MARTIN SOLEDAD
DOMINGUEZ MARTIN ADELIA
DOMINGUEZ MATEOS PEDRO
DOMINGUEZ SANCHEZ PABLO
DONIGA DE LAS HERAS JULIAN
DURAN ROMERO MODESTO
EGUREN POLANCO GERMAN
ELENA MARTIN GONZALO
ELICES BERNABE ISABEL
ENCINAS RAMOS VICENTE
ENRIQUE SANCHEZ FRANCISCO A.
ESCUDERO CABRERA JUANA
ESCUDERO SANCHEZ ISIDORA
ESPESO HOLGUIN PEDRO
ESTEBAN ESTEBAN ANTONIO
ESTEBAN FUENTES RAUL
ESTEBAN GIL JUSTINIANO
ESTEBAN GUTIERREZ Mª CARMEN
ESTEBAN MIGUEL ALEJANDRO
ESTEBAN RODRIGUEZ J. LORENZO
ESTEVEZ ANDRES FELICIANO
ESTEVEZ GIL CANDIDO
ESTEVEZ HERNANDEZ TERESA
ESTEVEZ HERNANDEZ JUSTO
FERNANDEZ ALVAREZ JOSE MARIA
FERNANDEZ BURON DIONISIA
FERNANDEZ BUSTILLO MANUEL
FERNANDEZ CHAMORRO VICENTE J.
FERNANDEZ DIEZ JOSE ANTONIO
FERNANDEZ EGIDO JOSE MARIA
FERNANDEZ FERNANDEZ Mª PILAR
FERNANDEZ FDEZ. FLORENTINA
FERNANDEZ FERNANDEZ JESUS
FERNANDEZ GOMEZ VICTORIO
FERNANDEZ GONZALEZ JUAN
FERNANDEZ LOPEZ FLORENTINA
FERNANDEZ PANADERO JOAQUINA
FERNANDEZ PEREZ FRANCISCO
FERNANDEZ RIBERA SEGUNDO
FERNANDEZ RODRIGUEZ Mª ISABEL
FDEZ. CAMPOMANES G. ANTONIO
FDEZ.-PRIETO DGUEZ. ENRIQUE
FERRERO GUTIERREZ ISIDORO
FERRIN PEREZ JAVIER
FIGUERAS PARRA RUFINA
FLORES BORREGA JULIAN MANUEL
FLORES FONSECA JOSE LUIS
FLORES MARTIN MARIANO
FLORES RODRIGUEZ MIGUEL ANGEL
FLORES SANCHEZ LEANDRO
FLORES VICENTE ADOLFO
FRAILE ARCENILLAS JUAN CARLOS
FRAILE OLIVERA FELIPA
FRANCO MARTIN ALEJANDRA
FRANCO NAVARRO JOSE LUIS
FREIXO BORGES CARMEN
FRESNO FRESNO JUAN VALENTIN
FRUTOS ANDRES EMILIA
FRUTOS MARTIN JOSE
FUENTEMILLA FUENTEMILLA JACINTO
FUENTES MARTIN ANDRES
GABRIEL MARTIN MARCIAL
GAJATE ARROYO MATIAS
GAJATE SANCHEZ ANUNCIACION
GALAN PEREZ ANDRES
GALAN PULIDO JULIA
GALIANO FLORES AGUSTIN
GALLARDO LOPEZ TRINIDAD
GALLEGO MARTIN AURORA
GALLEGO MARTINEZ MARIA JULIA
GALLEGO SANZ CARMELO
GABRIELA GARCIA A. ASUNCION
GARCIA ALONSO MANUEL
GARCIA ALONSO CASIMIRO
GARCIA ALTAMIRANO CARMEN
GARCIA ARROYO JERONIMO
GARCIA AVILA JUAN
GARCIA BENITO TEOBALDO JESUS
GARCIA BLAZQUEZ ANA
GARCIA BORQUE TIRSO
GARCIA BUSTOS MANUEL
GARCIA CASTILLO JOSE ANTONIO
GARCIA CHOYA EUSEBIO
GARCIA COLAS JESUS
GARCIA CONDE SEBASTIAN
GARCIA CONDE LORENZO
GARCIA DE MIGUEL IGNACIO
GARCIA DEL RIO LETICIA
GARCIA DIAZ DIMAS
GARCIA DIEZ FRANCISCO JAVIER
GARCIA DOLADO EDUARDO
GARCIA DURO ISIDORO
GARCIA FLORES AGUSTIN
GARCIA GALLEGO JOSE MARIA
GARCIA GARCIA HONORIO
GARCIA GARCIA FRANCISCO
GARCIA GARCIA LEONARDO
GARCIA GARCIA JUAN TIBURCIO
GARCIA GARCIA MIGUEL ANGEL
GARCIA GARCIA VALENTIN
GARCIA GARCIA JERONIMO
GARCIA GARCIA MARIA MERCEDES
GARCIA GARCIA MERCEDES
GARCIA GARZON JESUS
GARCIA GIL FELIX JAVIER
GARCIA GOMEZ GODOFREDO
GARCIA GONZALEZ JUAN
GARCIA GONZALEZ ISIDRO
GARCIA GONZALEZ LEONARDO A.
GARCIA GUERRA GONZALA
GARCIA HERNANDEZ Mª ANTONIA
GARCIA HERNANDEZ FRANCISCA
GARCIA HERNANDEZ IGNACIO
GARCIA HERNANDEZ ANGEL
GARCIA HERNANDEZ ROMAN
GARCIA HERNANDEZ MARIA JOSEFA
GARCIA HERNANDEZ ANGEL
GARCIA HERRERA MARIA JESUS
GARCIA JIMENEZ ALBERTO
GARCIA LOSA CIPRIANA MARIA
GARCIA LOZANO JUAN JOSE
GARCIA MALDONADO JESUS
GARCIA MANZANAS MODESTA
GARCIA MARCOS JULIAN
GARCIA MARTIN JOSE
GARCIA MARTIN MANUELA
GARCIA MARTIN CASIMIRA
GARCIA MATEOS EMILIANO
GARCIA OCAMPOS EUGENIO
GARCIA OVIEDO MIGUEL
GARCIA PACHECO FRANCISCO
GARCIA PARRO VICENTE
GARCIA PEREZ MARIA DEL CARMEN
GARCIA PEREZ TOMASA
GARCIA PEREZ FELISA
GARCIA PLANTON NATIVIDAD
GARCIA PRIETO MARIA ANGELES
GARCIA RODRIGUEZ MARCELINO
GARCIA SAN ROMAN PILAR
GARCIA SANCHEZ CONRADO
GARCIA SANCHEZ MARIA TERESA
GARCIA SANCHO Mª CARMEN
GARCIA SANTOS ANTOLIANO EMILIO
GARCIA SANTOS LAURA
GARCIA SANZ SATURNINO
GARCIA SASTRE FRANCISCO
GARCIA SECO JOSEFA ELISEA
GARCIA SERRANO MODESTO
GARCIA TABERNERO JULIAN
GARCIA TAPIA JUAN FRANCISCO
GARCIA TEJADA MARI ANGELES
GARCIA URIEL ILDEFONSO
GARCIA VALDIVIESO JUAN GABRIEL
GARCIA VAZQUEZ MARIANO
GARCIA VEGA EULOGIA
GARCIA VELAZQUEZ JOSE MARIA
GARCIA VILLALON MIGUEL
GARCIA YUSTE MARIA DEL PILAR
GARDON RIVERO ARGIMIRA
GARIJO EGIDO EMILIANO
GARRIDO GARRIDO URBANO M.
GARROTE BAILADOR ALFREDO
GIL CASTRODEZA SALVADOR
GIL DONAIRE ANTONIO
GIL FERNANDEZ VICENTE
GIL GUERRERO MARIA
GIL LEDESMA CUSTODIO
GIL LOZANO JOSE LUIS
GILARTE PEREZ MARIA
GILBAJA VELASCO EVANGELINA
GIMENEZ RAMOS CIPRIANO
GOMEZ ALMARAZ CIRILO
GOMEZ BARRANTES JUAN MANUEL
GOMEZ CABORNERO Mª SONSOLES
GOMEZ CASILLAS ANTONIO RAFAEL
GOMEZ CHAPINAL CARMEN
GOMEZ CLAVERO FERNANDO
GOMEZ CORNEJO NATIVIDAD
GOMEZ DACAL GONZALO
GOMEZ DE LAS HERAS JESUS
GOMEZ DIAZ Mª ANGELES
GOMEZ DIEZ MARIANO
GOMEZ FERNANDEZ AGUSTINA
GOMEZ GARCIA DOMINGO
GOMEZ HERNANDEZ ENEDINA
GOMEZ HERNANDEZ MARIA
GOMEZ HOYA GERMAN
GOMEZ IGLESIAS VICENTA
GOMEZ IGLESIAS HORACIO
GOMEZ LOPEZ PEDRO
GOMEZ MARTIN JOSE
GOMEZ MARTINEZ JESUS
GOMEZ NAVAS MIGUEL
GOMEZ POVEDA ESTEFANIA
GOMEZ RODRIGUEZ MERCEDES
GOMEZ SERRANO JOSE LUIS
GOMEZ VALLE JUAN ANTONIO
GOMEZ VELEZ FELIX ANGEL

M.C.D.2022

PUBLICIDAD

GOMEZ VILLAMERIEL INOCENCIO
GONZALEZ ALBILLO Mª CARMEN
GONZALEZ ALCON MªCARMEN
GONZALEZ ALVAREZ MANUEL
GONZALEZ ARROYO DESIDERIO
GONZALEZ BARBERO RAIMUNDO
GONZALEZ BENITO MANUEL LINO
GONZALEZ BLAZQUEZ Mª BENITA
GONZALEZ CARRASCO PAULA
GONZALEZ CENALMOR MARIA JOSE
GONZALEZ CILLEROS LUCIANO
GONZALEZ COCA IRENE
GONZALEZ CUERVA JOSE
GONZALEZ DE ANTON FAUSTINO
GONZALEZ DE TOMAS FELIPE
GONZALEZ DURAN ANGEL
GONZALEZ GARCIA GASPARA
GONZALEZ GARCIA FRANCISCO
GONZALEZ GIL FLORENCIO
GONZALEZ GIMENEZ Mª SONSOLES
GONZALEZ GOMEZ DIONISIA
GONZALEZ GONZALEZ FRUTOS
GONZALEZ GONZALEZ BARTOLOME
GONZALEZ GUERRA VENTURA
GONZALEZ GUTIERREZ JOAQUIN
GONZALEZ HERNANDEZ JOSE
GONZALEZ LOPEZ FRANCISCO
GONZALEZ LUCAS CELSO
GONZALEZ MARTINEZ MARIA TERESA
GONZALEZ MATEOS FEDERICO
GONZALEZ MONTALVILLO JUAN
GONZALEZ MORAN AVELINA
GONZALEZ MURIEL LUISA
GONZALEZ ORTIZ BLANCA ISABEL
GONZALEZ PEDRAZ MANUEL
GONZALEZ PEREZ PIEDAD GLORIA
GONZALEZ PEREZ DESIDERIO
GONZALEZ PEREZ MARIA
GONZALEZ PEREZ MANUEL
GONZALEZ PINTO MARIA PILAR
GONZALEZ POZO PABLO
GONZALEZ QUIJADA FELICIANO
GONZALEZ SANCHEZ ANGELA
GONZALEZ SANTAMARIA JOAQUIN
GONZALEZ VALLE MARIA
GONZALEZ VICENTE AURORA
GONZALO BARTOLOME DIONISIO
GONZALO MUÑOZ FILOMENA
GONZALO REDONDO PABLO
GONZALO SANTOS BERNARDO
GOZALO MARTIN RAIMUNDO
GUADILLA SANCHEZ JOSE IGNACIO
GUIJO HERMOSA FIDENCIA
GUTIERREZ FERNANDEZ PRUDENCIO
GUTIERREZ GONZALEZ VALERIANO
GUTIERREZ HERRANZ Mª TERESA
GUTIERREZ HERRERO JOSE A.
GUTIERREZ MATEO MARIANO
GUTIERREZ PELAZ HERACLIA
GUTIERREZ SANCHEZ JUSTO
HEDO PEREZ EMILIANA
HERAS MORENO MANUEL LAS
HERAS PICO TOMAS CARLOS
HERAS SANDONIS FERNANDO
HERGUETA MODREGO BENITO
HERMOSA HERNANDEZ JOSE
HERNANDEZ ALCONADA INOCENCIO
HERNANDEZ ALEGRE JOAQUINA
HERNANDEZ ALONSO FCO. JAVIER
HERNANDEZ BORJA VICTORIANA
HERNANDEZ CABALLERO SEVERIANO
HERNANDEZ CALVILLO ROBERTO
HERNANDEZ CALVO JOSE
HERNANDEZ CASTRO JESUS
HERNANDEZ DE CASTRO FELISA
HERNANDEZ DELGADO FELIPE
HERNANDEZ DIAZ JOSE MANUEL
HERNANDEZ DIAZ CARLOS
HERNANDEZ DOSADO CONSTANTINO
HERNANDEZ FERNANDEZ Mª TERESA
HERNANDEZ GALLEGO AGUSTIN
HERNANDEZ GARCIA EMILIA
HERNANDEZ GARCIA ANGEL
HERNANDEZ GARRIDO JAIME JESUS
HERNANDEZ GOMEZ Mª SOLEDAD
HERNANDEZ GONZALEZ CECILIO
HERNANDEZ GONZALEZ AGUSTIN
HERNANDEZ HERMOSA CASIMIRO
HERNANDEZ JIMENEZ Mª SOLEDAD
HERNANDEZ JIMENEZ FRANCISCA
HERNANDEZ JOVER JESUS S.
HERNANDEZ LAFUENTE LUCIANO
HERNANDEZ LOPEZ CASIMIRO
HERNANDEZ MALAGA ANDREA
HERNANDEZ MARCOS MARIA INES
HERNANDEZ MARINA FELIX
HERNANDEZ MARTIN ANDRES
HERNANDEZ MARTIN ESTRELLA
HERNANDEZ MARTIN RAFAEL
HERNANDEZ MENDEZ Mª MAGDALENA
HERNANDEZ MONZON BIENVENIDO
HERNANDEZ MORENO JUAN CARLOS
HERNANDEZ OPORTO Mª ESPERANZA
HDEZ. PASCUAL Mª ANUNCIACION
HERNANDEZ PEREZ PRIMITIVO
HERNANDEZ POLO JOSE
HERNANDEZ PRIETO INOCENTA
HERNANDEZ RETORTILLO ANTONIO
HERNANDEZ RIVERO ISIDORA
HERNANDEZ RONCO MARIA BELEN
HERNANDEZ SANCHEZ JOSE LUIS
HERNANDEZ SANCHEZ MANUEL
HERNANDEZ SANCHEZ MARIA
HERNANDEZ SANTOS JOSE MANUEL
HERNANDEZ SEISDEDOS BERTA
HERNANDEZ Y BERNAL JOSE ANGEL
HERNANDEZ ZAMORANO ALEJANDRO
HERNANDEZ ZAZO SEGUNDO
HERNANDO ALVAREZ ANICETO M.
HERNANDO GARRIDO JOSE LUIS
HERNANDO PALOMAR AGAPITO
HERNANPEREZ MTNEZ. Mª MERCEDES
HERRERA RODRIGUEZ Mª PILAR
HERRERO ALONSO EDELMITA
HERRERO BLANCO CEFERINO
HERRERO DEL REY BENEDICTO
HERRERO GONZALEZ EMERITO M.
HERRERO HERRERO PRUDENCIO
HERRERO HERRERO GRACILIANO A.
HERRERO INGELMO JOSE LUIS
HERRERO MARTIN SECUNDINO A.
HERRERO MATILLAS JOSE
HERRERO PAREDES FELIPE
HERRERO RODRIGUEZ CECILIO
HERRERO RODRIGUEZ BALTASAR
HERRERO SANCHEZ MICAELA
HERRERO SANCHEZ JOSE LUIS
HERRERO SUANCES LUCIA
HERVADA MORAN MANUEL
HIDALGO ARMENTEROS ANA MARIA
HIDALGO BORES ENRIQUE
HIDALGO MANGAS PEDRO
HOLGADO ARROYO JOSE
HOLGADO ORTEGA ANGEL ANTONIO
HOLGADO PRIETO DELIA
HONORATO CUADRADO Mª TERESA
HORNERO GARCIA URBANO
HORTELANO MONGE FILIBERTO
HOYA GARCIA MARIANO
HOYAS PABLOS EUGENIO
HOYOS PEÑA CARMEN
HUERTOS MORALEJO JOSE LUIS
IBAÑEZ ARENAS JOSE MARIA
IBAÑEZ CONDADO Mª CONCEPCION
IBEAS FERNANDEZ JOSE LUIS
IGLESIAS FRAILE FIDEL
IGLESIAS GARCIA JESUS
IGLESIAS GARCIA ANGELA
IGLESIAS MARTIN JESUSA
IGUALADOR DE LA PEÑA AGUSTIN
INCLAN CRESPO LEONISA
IÑIGO RODRIGUEZ JOAQUIN
ISART DIAZ JUAN ANTONIO
ISCAR ALONSO TOMAS JULIO
ISCAR MARTINEZ ANTONIO
ISIDRO PINTADO PIEDAD
ISLA LUMBRERAS ABRAHAM T.
IZQUIERDO CONDE FELIX JOSE
JARA DOMINGUEZ MARIA JESUS
JIMENEZ ALVAREZ AMALIA
JIMENEZ AVILA MELCHOR
JIMENEZ CALVO VENANCIA
JIMENEZ GARIJO GUMERSINDA
JIMENEZ GONZALEZ MARCELINO
JIMENEZ GONZALEZ JOSE ANGEL
JIMENEZ HERNANDEZ ROSALIA
JIMENEZ JURADO PALOMA
JIMENEZ LIMON ANGEL
JIMENEZ MORENO MAGDALENA
JIMENEZ PASCUAL REMIGIO
JIMENEZ SANCHEZ JULIA
JIMENEZ VIZCAINO SANTIAGA
JIMENO RICO LUIS VICENTE
JUAN VAZQUEZ PAULINA
JUEZ HURTADO MARIA DOLORES
JUGO BARRANCO JESUS
JURIOL CUESTA JAIME
LABRADOR MORA ANGEL
LACALLE POZA MANUEL
LAFUENTE IZQUIERDO MARIA ELENA
LAFUENTE LORENZO ADELA
LAFUENTE RAMPEREZ HIPOLITO
LAGARTOS MEDIAVILLA LEOSIPA
LAHOZ BLANCO JULIAN
LAHOZ HUERTA JUAN
LARGO JIMENEZ JULIA
LARRIBA RAMOS GREGORIO
LARRUBIA MARTINEZ DAMASO
LASO BLANCO MARCELINO
LATORRE GONZALEZ ISABEL
LEAL SALCEDA MERCEDES
LEBRIEZ PIERRE
LENO HURTADO MAXIMO
LEON SANTOS JESUS ANGEL
LLANO MARTINEZ VICENTA
LLANOS LLANOS JUANA
LLORENTE CALVO GLORIA
LLORENTE PORRO RUFINA
LOBATO LOBATO NATIVIDAD
LONGA PASCASIO JULIO
LOPE DE LA BLANCA HIGINIA
LOPEZ BORREGO Mª AUXILIADORA
LOPEZ GUTIERREZ SUSANA
LOPEZ HERNANDEZ JOSE LUIS
LOPEZ IZQUIERDO PABLO
LOPEZ LOMBA MANUEL
LOPEZ LOPEZ OSCAR
LOPEZ LOPEZ SINFOROSA
LOPEZ MACHO EUTIQUIO
LOPEZ MANZANO FLORENTINO
LOPEZ MANZANO INOCENCIO
LOPEZ MARTIN ANA
LOPEZ MARTIN JESUSA
LOPEZ MATEO MARIANO
LOPEZ MUÑOZ DANIEL
LOPEZ ROGER EDUARDO
LOPEZ SANCHEZ TERESA
LOPEZ TABERNERO AGUSTIN
LOPEZ TOME ALEJANDRO
LOPEZ DEL HIERRO R. FERNANDO
LORENZO GONZALEZ MARIA LUISA
LORENZO MARCOS FRANCISCO
LORENZO PEREZ MARIA DOLORES
LORENZO REVUEL MARIANO
LORENZO RUANO QUINTIN
LORETO MARTIN LUIS MIGUEL
LOSADA LOPEZ VIRGILIO
LOZANO CORTIJO FLORENCIA
LOZANO FLORES ANGEL DAMIAN
LOZANO IÑIGO EMILIO
LOZANO MARTIN JUAN ANTONIO
LUCAS BARRANTES NICOLASA
LUCAS CALVO JOAQUIN
LUCAS MARTIN MARIA LORETO
LUCAS MIGUEL ANGEL FRANCISCO
LUENGO CUEVAS ANTONIO
LUENGO DELGADO JOSEFA
LUENGO SANTOS BONIFACIO
LUIS DE LOS RIOS CARMELO
LUIS DOMEQUE JACINTA
MACIAS GARCIA MELITON
MACIAS OTERO GERMAN
MADERO VIÑAS LEONOR
MADRIGAL BERCEDO VALENTIN
MADRUGA MORO MIGUEL
MAGUEDA GARCIA SILVESTRA
MAILLO LUIS JUAN
MAILLO MORO MANUELA
MANGAS PEREZ MARIA ASUNCION
MANSO ORGAZ MARIA CRISTINA
MANSO PEREZ ANTONIA VIOLETA
MANSO ROBLEDO EUGENIA
MANZANO CARBALLARES FABIAN
MANZANO MARTIN IGNACIO MATIAS
MANZANO MENA ANTONIA
MANZANO RODRIGUEZ MILAGROS
MANZANO SIMAL ISABEL
MANZANO SOLANA MANUEL
MARCOS CRUZ AMBROSIO
MARCOS FARRACES LORENZO
MARCOS FARRACES VICTORIO
MARCOS GARCIA JUAN MARIA
MARCOS HERNANDEZ LUCIA
MARCOS HERRERO RICARDO
MARCOS MARCOS MARIA PETRA
MARCOS MARTIN EMILIO
MARCOS PEREZ MANUEL
MARCOS VELAZQUEZ NATALIA
MARIÑAS SANCHEZ ELENA
MARTIN ALBURQUERQUE Mª PILAR
MARTIN ALONSO JULIAN
MARTIN CALDERERO IDILIO
MARTIN CALVO TERESA
MARTIN CASADO JULIANA
MARTIN CRIADO CELESTINO
MARTIN CURTO MARIA DEL MAR
MARTIN DIEZ FRANCISCO
MARTIN ESCOBAR RAFAEL
MARTIN FIZ JOSE
MARTIN FRANCO JOSE MARIA
MARTIN GARCIA MERCEDES
MARTIN GARCIA LUCRECIO
MARTIN GARCIA MANUEL
MARTIN GARCIA DIONISIO
MARTIN GARCIA SIMON
MARTIN GARCIA INOCENCIA
MARTIN GARCIA IGNACIO
MARTIN GONZALEZ BELISARIO
MARTIN GONZALEZ BENITO
MARTIN GONZALEZ PEDRO
MARTIN GONZALEZ JOSE
MARTIN HERNANDEZ MARIA TERESA
MARTIN HERNANDEZ FRANCISCO
MARTIN HERNANDEZ JESUS
MARTIN HERRERO MARINA
MARTIN HERRERO FRANCISCO
MARTIN HUESO ELADIA
MARTIN IMAZ AGUSTIN
MARTIN JIMENEZ CANDIDO
MARTIN LARA ISABEL
MARTIN LOPEZ PEDRO
MARTIN LOPEZ ANGEL
MARTIN MANGAS SERGIO FERNANDO
MARTIN MARIJUAN DOMINGO
MARTIN MARTIN MARIA DEL MAR
MARTIN MARTIN MARIA DEL PILAR
MARTIN MARTIN MARIA DOLORES
MARTIN MARTIN JUANA
MARTIN MARTIN SILVERIO
MARTIN MARTIN AQUILINA
MARTIN MARTIN MODESTA
MARTIN MARTIN ELADIO
MARTIN MARTIN SIMON
MARTIN MORALES JOSEFINA L.
MARTIN MORO FERNANDO
MARTIN MULAS CRISTOBAL
MARTIN MUÑOZ JUAN
MARTIN PALACIOS EMILIO
MARTIN PALENZUELA GUSTAVO
MARTIN PICADO BERNARDO
MARTIN PINTO NIEVES
MARTIN RIVERO NICETO
MARTIN RODRIGUEZ ELEUTERIA
MARTIN RODRIGUEZ FRANCISCO
MARTIN RUBIO ILUMINADA
MARTIN RUFINO SANTIAGO
MARTIN RUFO CARMEN
MARTIN SANCHEZ JESUS
MARTIN SANCHEZ LOURDES
MARTIN SANCHEZ DOMINGO
MARTIN SANCHEZ AGUSTIN
MARTIN SANCHEZ ENRIQUE
MARTIN SANCHEZ ALONSO
MARTIN SOLITAS JULIAN
MARTIN TATO CARLOS
MARTIN TAY JESUS
MARTIN VALVERDE CLAUDIO
MARTIN VELASCO MANUEL
MARTIN VENTANAS JUSTA MARIA
MARTINEZ AGUADO Mª MERCEDES
MARTINEZ ANDRES ESTEBAN
MARTINEZ BLANCO LUIS
MARTINEZ GARCIA M. YOLANDA
MARTINEZ GARCIA CONCEPCION
MARTINEZ GOMEZ RAMON ENRIQUE
MARTINEZ GUTIERREZ TEODORO
MARTINEZ JIMENEZ JULITA
MARTINEZ LA ORDEN JOSEFA
MARTINEZ LOZANO MARIANO
MARTINEZ MARBAN ANA MARIA
MARTINEZ PEREZ JOSE RAMIRO
MARTINEZ RODRIGUEZ MANUEL
MARTINEZ ROMERO JOSE ANGEL
MARTINEZ SIERRA CELESTINO
MARTINEZ TEJERO ARSENIO
MASA RUIZ CASIMIRO
MATA DIEZ CASIMIRA
MATAS LLORENTE PIEDAD
MATAS MATAS NICOLAS
MATEO DE DIEGO AGUSTIN
MATEO SORIA JUSTINO
MATEOS CRIADO MODESTO
MATEOS GARCIA ISMAEL
MATEOS GONZALEZ VIRGILIA
MATEOS HIDALGO Mª ROSARIO
MATEOS JIMENEZ AGUSTIN
MATEOS PEREZ JOSE MARIA
MATEOS SANTOS ANA ISABEL
MATEOS VICENTE VICENTA
MAYOR CACHO MARIA
MAYOR CORRALES ROSA MARIA
MEDINA GUTIERREZ JOSEFA
MEDINA MARTIN IGNACIO
MEIXEIRA PEREZ MANUEL
MELENDEZ MARTIN ISABEL
MELLADO ENCINAS Mª ROSARIO
MELLADO RICO MARIA MONTSERRAT
MELON VEGA EMILIANO
MENDEZ DE ARRIBA MªHORTENSIA
MENDEZ GARCIA FRANCISCO
MENDEZ LABAJOS Mª INMACULADA
MENDEZ MAYO MARIA NIEVES
MENESES FRIAS LUIS JAVIER
MENESES PINACHO MARIA JESUS
MERCHAN CORTES ESTEBAN
MERCHAN GONZALEZ BERNARDINO
MERCHAN HURTADO DE MENDOZA A.
MERCHAN PUENTE FRANCISCO
MERINO DE LA HOZ MARIA TERESA
MERINO GARCIA IRENE
MERINO SANCHEZ BALTASAR
MESONERO MESONERO ELADIO
MIGUEL MOLINA LUIS ANTONIO
MIGUEL PEREZ ANDRES
MIGUEL REGAÑO FELISA
MIGUEL RUIZ ENRIQUE
MILLA SALVADOR BENEDICTA
MILLAN BARTOLOME CARMEN
MIÑAMBRES MARTIN ANTONIO
MINGUELA DOSUNA AGUSTIN
MIRA HOLGADO JAIME
MIRAVALLES GIL VICTORIA
MOJONERO COLLADO MANUEL
MOLINA GALAN PANTALEONA
MOLINA ORTEGA JOSEFA
MONEDERO Y CARRILLO ALBORNOZ P.
MONGE HERNANDEZ FRANCISCA
MONGE MARIGORTA JOSEFINA
MONGIL LOPEZ ISABEL
MONJE RIOJA MARCELIANO
MONTALVILLO LLORENTE MARTIN
MONTEJO CRUZ FLORENTINA
MONTERO FERNANDEZ Mª CRISTINA
MONTERO GARCIA JUAN ANDRES
MONTERO MARTIN AGUSTIN
MONTERO NODAL JOSEFA
MONTERO VICENTE MARIANO
MONTES BENITO JUAN
MONTES PIERNA FRANCISCO
MONTON VELA ANTONIO
MONTORO CASTELLANO MERCEDES
MORALES GARCIA PURIFICACION
MORAN GUTIERREZ MARIA LUISA
MORENO ALONSO Mª CONCEPCION
MORENO ELVIRA MARIA PILAR
MORENO FDEZ. DEL CAMPO RAUL
MORENO FERREIRA JUAN
MORENO FLORES JOSE
MORENO GARRIDO DIONISIA
MORENO GONZALEZ JULIAN
MORENO GUILLEN CESAR
MORENO ORTEGA MARIANO
MORENO RODRIGUEZ Mª VICENTA
MORENO RODRIGUEZ LUIS
MORER PAU OLGA
MORETA ARROYO SERAFINA
MORIANO NISA JOSE
MORO BERHO ANGELA
MORO CORTIJO DAMIANA
MOZO HERRERO MARIA DEL CARMEN
MULERO LAGUNA LUIS MIGUEL
MUÑOZ ANTON PEDRO
MUÑOZ CASTAÑARES DOLORES
MUÑOZ DIEZ MARIA ANGELES
MUÑOZ FRANCISCO JESUS
MUÑOZ ISLA MERCEDES
MUÑOZ MUÑOZ JACINTO
MUÑOZ NAFRIA PEDRO
MUÑOZ PERALO BENEDICTO ALBINO
MUÑOZ RODRIGUEZ JULIAN
NAVA SACRISTAN FELIX
NAVAIS CUEVAS JUSTO
NAVARRO VALLE FRANCISCO
NAVAS HUETE RAMON GREGORIO
NEGRO ANDRES PEDRO
NIETO MARTIN PEDRO
NIETO NIETO ROMAN
NIETO VALENCIA AMPARO
NIETO ZARZOSA MARIA DEL CARMEN
NIÑO FERNANDEZ OTILIO
NIÑO VELA ANATOLIA
NUÑEZ GARCIA BIENVENIDO
OBREGON ROBLEDO MANUEL
OLALLA CUESTA VICTORIANO
OLIVA MORENO DANIELA
OLIVERA IGLESIAS PEDRO
OLMEDO GARCIA ANTON GLORIA
ORDAD LASO BENIGNO
ORDEN CALONGE VICTORIA
OREJA HERNANDEZ SOFIA
ORFO BOADA ROSA
ORTE JIMENEZ MARIA CARMEN
ORTEGA ALONSO ANGELES
ORTEGA DEL POZO FELICIDAD
ORTEGA DURAN SANTIAGO
ORTEGA GARCIA MAURINA
ORTEGA HERNANDEZ PEDRO
ORTEGA ORTEGA LEONCIA
ORTEGA RONCO Mª NIEVES
ORTEGO MARTINEZ JOSEFA
OTERO ARROYO NURIA
PABLOS CHORREDO Mª REMEDIOS
PABLOS SANCHEZ BUENAVENTURA
PABLOS VICENTE PURIFICACION
PADILLA BERMEJO CIPRIANO
PADILLA MOLANO MARIA VISITACION
PALOMERO GARCIA MIGUEL
PALOMO HERRAN TEODORO
PANIZO POZUELO JUAN ANTONIO
PAPAKIRITSIS NIAKA ALEJANDRO
PARDAL PEREZ OLEGARIO
PARIS DEL BLANCO LUIS CARLOS
PARRA GONZALEZ RAMON
PASCUAL ARRIBAS ENRIQUE
PASCUAL BALLESTEROS SOCORRO
PASCUAL VALTUEÑA LUCINIA
PASTOR REGADERA LUIS
PATA SANCHEZ EDMUNDO
PATINO BARRAGUES MARIA NURIA
PAVON RODRIGUEZ EUSTAQUIO
PAZOS ABRIL FELIPE
PEDROSA MANRIQUE ANTONIO
PEÑA GARCIA LUIS
PEÑA RUBIO LORENZA
PENACHO MATEO EULOGIO
PEÑALVO SANCHEZ GABINO FELIX
PEÑUELAS RUIZ JESUS ALBERTO
PERAL PLANILLO FABIO
PEREÑA LUIS MARGARITA
PEREZ ALONSO SOFIA
PEREZ AMOR MARIA VIOLETA
PEREZ AZNAR ANSELMO JOSE
PEREZ BAZ MANUEL
PEREZ BLANCO SOLEDAD
PEREZ CERRON FELIX
PEREZ CORRAL CLARA GLORIA
PEREZ ELVIRA FRANCISCO MIGUEL
PEREZ GARCIA ENRIQUE
PEREZ GARCIA DAVID
PEREZ GARCIA MARIANO
PEREZ GARCIA JOSE MARIA
PEREZ GARRIDO MARIA DEL ROCIO
PEREZ GOMEZ JUSTO
PEREZ GONZALEZ EVA MARIA
PEREZ IBAÑEZ FRANCISCO JAVIER
PEREZ JIMENEZ DIONISIO
PEREZ LOPEZ SERAFIN
PEREZ MAILLO JOSE RAMON
PEREZ MALMIERCA Mª MERCEDES
PEREZ MANERO ROSA MARIA
PEREZ MARTIN MARCELINO
PEREZ MARTIN ABILIO
PEREZ PEDRAZ JOSE
PEREZ PEREZ JOSE
PEREZ SALINAS AGUSTIN
PEREZ SALVADOR MANUEL
PEREZ SANCHEZ MANUEL
PEREZ SEBASTIAN FCO. JAVIER
PEREZ VALLE JOSE ANTONIO
PEREZ VALVERDE ANDRES
PERICUESTA RUBIO EPIFANIA
PETISCO RODRIGUEZ JOSE ANTONIO
PICADO DE ARRIBA RICARDO
PIEDRAFITA SALGADO MARIA JULIA
PIEDRAS JUAN PAULINO
PINAR FRAILE ANDRES
PINDADO GUTIERREZ FIDEL
PINTO VICENTE MARIA NELIDA
PIRIZ MARTIN LUCIA
PLAZA PALMERO MARIA LOURDES
PLAZA SANCHEZ ANGEL
POLANCO MARTIN IGNACIO
POLO MARTIN LUIS
POLO POLO EZEQUIEL
PORTAL GONZALEZ MARIANA
PORTAL SANCHEZ SINFOROSA
PORTUGAL MARTIN BENEDICTO
POZA DE ABIA ILDEFONSO
PRADA FERRERO LUISA
PRADO SANCHEZ FELICITAS
PRIETO CELADOR RICARDA
PRIETO ESTEBAN MANUEL
PRIETO FUERTES MIGUEL
PRIETO HERRERO MANUEL
PRIETO JIMENEZ ROSARIO
PRIETO LORENZO GONZALO
PRIETO LOSADA NATALIA
PRIETO MATEOS CRESCENCIO
PRIETO NIETO CANDIDA
PRIETO VALERIO MARIANO
PRIETO VELADO TEOFILA
PRIMERO PEREZ ISABEL
PUERTAS LAVADO AGUSTIN
PUERTO HOYOS FLORENCIO
PULIDO CRIADO FELIPE
QUEIPO FONSECA MARIA BERTA
QUIJADA CORRALES ISIDORO
QUINTAS CABALLERO AGUSTIN M.
QUINTILLAN GONZALEZ MERCEDES
RAMIREZ GUTIERREZ GLORIA
RAMOS COBOS DOROTEA
RAMOS DE LA TORRE LUIS
RAMOS DOMINGUEZ PAULA
RAMOS FERNANDEZ BENITA
RAMOS FIGUEROA ANGELES
RAMOS HERNANDEZ JOSE
RAMOS MARTIN MARIA YOLANDA
RAMOS MATOS JOSE LUIS
RAMOS MENDEZ MANUEL VENTURA
RAMOS SANCHEZ JOSE MANUEL
RAMOS SERRADILLA CAMILA
RAMOS VICENTE FELIPE
RAMPEREZ BARTOLOME SOCORRO
RANGIL HUERTA EUGENIO
RECIO FIZ EMILIO
RECIO RODRIGUEZ JULIO
RECIO TURRADO FRANCISCO JAVIER
REDERO HERNANDEZ NICOLAS
REDONDO SALINAS Mª CARMEN
REFOYO REFOYO MARIA BELEN
REGALADO BALLESTEROS ARISTIDES
REGATOS FLORINES TOMAS
REGIDOR NIETO AMALIA
REGIDOR RODRIGUEZ PEDRO
REGLERO GONZALEZ CARMEN
RELLO MONGE JUAN PEDRO
RENEDO DE LA FUENTE EUGENIO
RENEDO MACHO CAMILO
RETENAGA GONZALEZ JULIAN
REVILLA GARCIA GERARDO
REVILLA MANZANO QUINTIN
REVUELTO MARTINEZ JUAN CARLOS
REY VAZQUEZ MARIA
REYES BENITO TELESFORO
REYES RODRIGUEZ ANTONIO
RIBIO RUBIO MARIA DEL PILAR
RICO LOPEZ ANGEL
RICO NUÑEZ MARIA DOLORES
RIESGO INCLAN JESUS ANGEL
RINCON MARCOS ESCOLASTICA
RIOFRIO PEREZ DIONISIA
RIOJA RIOJA VICENTE
RIOS ESPARIZ ANA MARIA
RIVAS GARCIA INDALECIO
RIVAS GARCIA TOMAS
RIVAS MARTIN CASIMIRO
RIVAS MOÑITA ESPERANZA
RIVAS SANCHEZ PEDRO AGUSTIN
ROBLES GONZALEZ Mª AMPARO
ROBLES MERINO ALFONSO
RODRIGALVAREZ VELASCO ANGEL
RODRIGO GOMEZ JUAN
RODRIGUEZ ALVAREZ FELIPE
RODRIGUEZ ALVAREZ RAIMUNDO
RODRIGUEZ ARRIBAS SABINA
RODRIGUEZ ARROYO LIDIA
RODRIGUEZ ARROYO BALBINA
RODRIGUEZ CABALLERO OLEGARIO
RODRIGUEZ CALVO SERAFINA
RODRIGUEZ CASTRO MARIANO
RODRIGUEZ DIAZ GERMANA
RODRIGUEZ DIAZ LORENZO
RODRIGUEZ GARCIA MANUEL
RODRIGUEZ GARCIA NARCISA
RODRIGUEZ GARCIA HORTENSIA
RODRIGUEZ GRANDE FILOMENO
RODRIGUEZ GUTIERREZ SUSANA
RODRIGUEZ HERNANDEZ NATALIA
RODRIGUEZ HERNANDEZ JESUSA
RODRIGUEZ HERRERO Mª SOLEDAD
RODRIGUEZ LOPEZ ANTONIO
RODRIGUEZ MACIAS Mª MERCEDES
RODRIGUEZ MARTIN ª ANGELES
RODRIGUEZ MILLAN GABRIEL ANGEL
RODRIGUEZ MONTES ANA BELEN
RODRIGUEZ PAMPLIEGA JULIAN C.
RODRIGUEZ PEREZ JUAN
RODRIGUEZ PEREZ SEBASTIAN
RODRIGUEZ REGALADO TOMAS
RODRIGUEZ RODRIGUEZ JUAN A.
RODRIGUEZ RODRIGUEZ GERMAN
RODRIGUEZ ROLDAN MARIA
RODRIGUEZ SANCHEZ VICENTE
RODRIGUEZ SANCHEZ VALERIO
RODRIGUEZ SANCHEZ NATIVIDAD
RODRIGUEZ SAYAGUES MANUEL
RODRIGUEZ VILLALBA OVIDIO
RODRIGUEZ ARIAS B. FERNANDO
ROGADO CEBALLOS Mª FERNANDA
ROGADO RAMOS MARIA JESUS
ROJO BARRIO MARIA UBALDA
ROL CANO ANTONIA
ROLDAN GRANADOS PEDRO LUIS
ROMAN HOLGADO Mª ENCARNACION
ROMAN LLAMAZARES AGAPITO
ROMAN MARTIN LORENZO
ROMERO AGUILERA JUAN
ROMERO ANTON MARIA
ROMERO AVILA VALENTIN
ROMERO VIÑUELAS PABLO
ROMO GARCIA CIRIACA
RONCERO MATEOS EULOGIO
ROSA VIDARTE FRANCISCO
ROZAS FRUTOS JOSE
RUA ARAGON LEONOR
RUA HERNANDO PRUDENCIA
RUANO MARTINEZ PEDRO
RUANO SANZ ASUNCION
RUANO VICENTE INES MARIA
RUBIO HERNAN JOSE MARIA
RUEDA FERNANDEZ JOSE CARLOS
RUEDA MOYANO JUAN
RUFINO ALONSO ANGELA
RUIZ DE MARIA MARTIN
RUIZ FERNANDEZ JACINTO
RUIZ ORTEGA JOSE ANTONIO
RUIZ PINTADO ANDRES
RUIZ QUIJANO JOSE LUIS
RUIZ SANCHEZ JOSE
SACRISTAN ANTON TEODORO
SAENZ HORNILLOS MARIA
SAEZ CASTRO NARCISA
SAEZ MARTIN RICARDO
SALAN HERRERO BALBINO
SALDAÑA DEL VAL JESUS ANGEL
SALGADO BUESO MIGUEL
SALGADO LOPEZ EMILIO
SALVADOR SANCHEZ ROSA
SAN BLAS SAGRADO JUANA
SAN GREGORIO CIUDAD URBANO
SAN JOSE MARTIN CARMEN
SAN JOSE MARTIN PATRICIO
SAN JOSE PASTOR FELIX MARIANO
SAN JOSE SIGUENZA ANGELES
SAN JUAN ARGUMOSA EUSEBIO
SAN MARTIN MARTINEZ Mª CARMEN
SAN ROMAN GALACHE MARIANO
SANCHEZ AGUILAR Mª TRANSITO
SANCHEZ BAEZ CRESCENCIA
SANCHEZ BAZ ALFONSO
SANCHEZ BENITO DAMIAN
SANCHEZ BOYERO DOMINGO
SANCHEZ BUESO MARIA
SANCHEZ CABACO FELIX
SANCHEZ CALZADA ISIDORO
SANCHEZ CASADO PILAR
SANCHEZ CASQUERO ISIDORO
SANCHEZ CHAPADO TOMAS
SANCHEZ COMERON JESUS
SANCHEZ CUELLO HORTENSIA
SANCHEZ CURTO PETRONILA
SANCHEZ DE LA FUENTE JOSE
SANCHEZ DE VEGA ESMERALDA
SANCHEZ DEL BRIO DULCIDIO
SANCHEZ DORADO JOSE LUIS
SANCHEZ ESTEBAN LUCIO
SANCHEZ ESTELLA MARIA DOLORES
SANCHEZ FRADES MARIA ROSARIO
SANCHEZ FRANCO JUAN
SANCHEZ GALINDO AURELIO
SANCHEZ GARCIA JOSE MANUEL
SANCHEZ GARCIA Mª MAGDALENA
SANCHEZ GARCIA PATRICIO
SANCHEZ GARCIA BLAS
SANCHEZ GAYO EDUARDO
SANCHEZ GONZALEZ ELISA
SANCHEZ GONZALEZ ANGEL
SANCHEZ GUINALDO ENRIQUE
SANCHEZ HERNANDEZ CANDIDA
SANCHEZ HERNANDEZ LINO
SANCHEZ HERNANDEZ LUISA
SANCHEZ HERNANDEZ Mª MANUELA
SANCHEZ HERNANDEZ FIDEL
SANCHEZ HIDALGO FELIX
SANCHEZ IGLESIAS EUGENIO
SANCHEZ LASO ISABEL
SANCHEZ LAZARO JESUS
SANCHEZ LLANOS EDUARDO
SANCHEZ LOPEZ ELISA
SANCHEZ LOPEZ HELIODORO
SANCHEZ LORENZO ATANASIO
SANCHEZ MARCELO JUAN MANUEL
SANCHEZ MARTIN HILARIO
SANCHEZ MARTIN SEBASTIAN
SANCHEZ MARTIN INES
SANCHEZ MARTIN FRANCISCO
SANCHEZ MARTIN JOSE FRANCISCO
SANCHEZ MATAS MANUELA
SANCHEZ MATEOS RAMIRO
SANCHEZ MENA PALOMA
SANCHEZ MORALES MARIA LUISA
SANCHEZ MULAS TERESA
SANCHEZ MUÑOZ MARGARITA
SANCHEZ MURIEL AMADOR
SANCHEZ PRIETO JOSE ANTONIO
SANCHEZ PRIETO CARMEN
SANCHEZ RODRIGUEZ ANGEL
SANCHEZ SALVADOR DIONISIO
SANCHEZ SANCHEZ LEANDRO JOSE
SANCHEZ SANCHEZ RAMON
SANCHEZ SANCHEZ CARLOS
SANCHEZ SANCHEZ BERNARDA
SANCHEZ SANCHEZ SANTIAGO
SANCHEZ SANCHEZ JOSE LUIS
SANCHEZ SANCHEZ HERMINIO
SANCHEZ SANCHEZ JOAQUIN
SANCHEZ SANTIAGO JESUS MARIA
SANCHEZ SANTOS MARIA DEL PILAR
SANCHEZ TORRES POTENCIANA
SANCHEZ TUTOR MARIA GLORIA
SANCHEZ VALIENTE JUAN CARLOS
SANCHEZ VALLE ANGEL
SANCHEZ VARILLAS MANUEL
SANCHEZ ZABALLOS JOSE
SANDOVAL DIEZ ANTONIO
SANTA BARBARA DGUEZ. MERCEDES
SANTAMARIA GOMEZ ALBERTO
SANTAMARIA GOMEZ JOSE
SANTAMARIA LOPEZ JOSE MARIA
SANTAMARIA PEREZ CAYA
SANTAMARIA VICENTE MANUEL
ANTIAGO GARCIA CONCEPCION S
SANTOS GARCIA MARIA PALMIRA
SANTOS GOMEZ AMALIA
SANTOS HOLGADO FRANCISCO
SANTOS MORENO EUGENIA
SANTOS SANTOS MARIANO
SANTOS SIGUENZA ROSA
SANTOS VADILLO DOMINGO
SANTOYO MORENO SANTIAGO
SANZ ARRANZ FERNANDO
SANZ CARAZO AGUSTIN
SANZ FERRERO ALVARO
SANZ GONZALEZ MARIA ANTONIA
SANZ MARTIN MANUELA
SANZ SANZ REMEDIOS
SANZO PASTOR JOSE ANTONIO
SARDON CILLEROS ANDREA
SASTRE HERRERO MANUEL
SASTRE PEÑA ILUMINADO
SAYAGUES DEL REY EMILIO
SEBASTIAN DOMINGUEZ ANGEL
SEGURA MONTERO JUANA
SERRANO GOMEZ Mª BEGOÑA IRENE
SERRANO GREGORIO RAUL
SERRANO HERNANDEZ TERESA
SERRANO JIMENEZ CATALINA
SERRANO RODRIGUEZ PAULINO
SEVILLANO MARTIN MANUELA
SEVILLANO PEDRAZA Mª INMACULADA
SIERRA CACERES ROSA MARIA
SILVA ALVAREZ SERGIO
SILVA DIAZ MARIA PALOMA
SILVA JUAN ELOY
SILVERIO VAZQUEZ PABLO
SIMAL LLORENTE JERONIMO
SIMON ALBINA CASILDA
SIMON PASCUA MARIA
SOBRADO PRIETO CALIXTO
SOBRINO DIAZ JOSE MARIA
SOLANA MERINO FRANCISCO JOSE
SORIA URQUIA SATURNINA
SORIANO RODRIGUEZ JOSE ANTONIO
SOTELO MANGAS MARIA AMAYA
SOTILLO MARTINEZ MANUEL
SOTILLOS MOZAS EUGENIA
SOTO PAREJO EMILIA
SUELA ROBLEDO ELENA
SUTIL TRIGAL MANUEL
TABERNERO GARCIA Mª PILAR
TAPIA DIEZ JENARO
TAPIAS GOMEZ LUIS
TEBA ARRANZ VICTOR
TEJADO CHAMORRO ANGEL
TEJEDOR MARTIN FERMINA CELIA
TEJEDOR SAN MARTIN JOSE LUIS
TEJERO DE LA LAMA MANUELA
TEJERO LIMON TOMAS
TERRON MARTIN FRANCISCA
TIEMBLO BLAZQUEZ VIDAL
TOCINO PRIETO JUAN JOSE
TORIBIO AMIGO LUIS MIGUEL
TORRES CALVO MARIA
TORRES COLLANTES MANUEL
TORRES SANCHEZ BEGOÑA
TRASCASAS BIELVA ANDRES
TURRION MARTIN JUAN JOSE
UCERO MARTIN ANGELA
URONES FERNANDEZ AGUSTIN
URRACA PEREZ FRANCISCO
VACAS MERINO JOSE ANTONIO
VADILLO GARCIA EUGENIO
VAL PELARDA JOSE LUIS
VALDESPINO HURTADO JUAN A.
VALDIVIESO GIL JOSE ANTONIO
VALERIO GONZALEZ RICARDO
VALIENTE SANTOS HERMINIA
VALLADARES CALDERON BASILISA
VALLE GONZALEZ TEODORO
VALLEJO REDONDO ANDREA
VALLELADO LLANOS JAVIER
VALVERDE GARCIA ERNESTO
VAQUERO ROMAN MONICA
VARILLAS LOPEZ MARIA ISABEL
VAZQUEZ MARTIN MARGARITA
VAZQUEZ PEREZ BATALLON Mª JOSE
VEGA GARCIA-LUENGO ANTONIO
VEGA RODRIGUEZ TOMAS
VELARDO PRIETO LUCIA PILAR
VELASCO CANO MARCELINO
VELASCO MARTINEZ TEODORO
VELAZQUEZ GALAN RAQUEL
VELAZQUEZ NIETO JOSE MARIA
VELAZQUEZ RODRIGUEZ Mª CARMEN
VELERDAS GATO BENJAMIN
VERGEL MUÑOZ VICENTE
VICENTE ANDRADA FELIPE
VICENTE ESPINEL TEODORA
VICENTE GARCIA VICTORIA
VICENTE GARCIA MARIA JOSEFA
VICENTE GARCIA MANUEL
VICENTE GARCIA SANTIAGO
VICENTE GONZALEZ JOSE ANTONIO
VICENTE GONZALEZ ELIGIO
VICENTE HERNANDEZ MARIO
VICENTE HERNANDEZ LUISA
VICENTE IGLESIAS MIGUEL
VICENTE LOPEZ ILDEFONSO
VICENTE LOPEZ MARIA DEL CARMEN
VICENTE LORENZO PLACIDO
VICENTE MARTIN PEDRO
VICENTE MARTIN RAFAEL
VICENTE MARTIN AMELIA
VICENTE SANCHEZ JOSE AGUSTIN
VICENTE SANCHEZ MARIA ISABEL
VICENTE SANCHEZ JULIAN
VICENTE SANCHON FRANCISCA
VICENTE VICENTE Mª FLORENTINA
VICENTE VICENTE BIENVENIDO
VILLAR HERNANDEZ CRISTINA
VILLAR SANTOS EMILIA
VILLARREAL GONZALEZ JOSE MARIA
VILLORIA CUESTA FLORENCIA T.
VILLORIA GALLEGO VALENTIN
VILORIA FERNANDEZ JULIAN
VITORES GUTIERREZ JOSE MARIA
WHITE ELVIRA MARIA GABRIELA
YAGUE FRIAS LUCIA
YAÑEZ VALENCIA JUSTO
YAO ZU AI
YUGUERO DE LA PUENTE FELIX
YUSTE DE ARRIBA ANGEL LUIS
ZAMARREÑO GARCIA FELIPE
ZAMORA NIETO JOSE LUIS
ZARZA CONEJO AURELIO
ZURDO ALPENDEREZ MARTIN

Caja Duero

M.C.D.2022

NAVIDAD La Fundación Vicente Ferrer se dará a conocer en Palencia en estas fiestas

La Coral Vaccea destinará los beneficios de la gala a la Asociación de Ayuda al Drogadicto

Los actos culturales se tiñen de solidaridad en las fechas previas a la Navidad. La Coral Vaccea destinará la recaudación de su gala benéfica a la Asociación de Ayuda al Drogadicto, mientras la Fundación Vicente Ferrer se dará a conocer en Palencia aprovechando los días festivos.

PALENCIA
La Coral Vaccea destinará a ACLAD (Asociación Castellano Leonesa de Ayuda al Drogadicto) los beneficios de la gala benéfica de Navidad que organiza el sábado, día 26, en la iglesia de San José. El concierto, en el que la agrupación coral estará acompañada de orquesta sifónica, estará integrado por dos partes bien diferenciadas.

La primera se dedicará a Mozart, con la interpretación de la Misa de la Coronación completa, una obra de gran belleza y estimada por todos los públicos. La segunda parte estará dedicada exclusivamente a villancicos populares orquestados por el Maestro Escudero, entre los que destaca el "Ea, ea", nana para el Bautizo del Niño, "La Virgen va caminando", "Esta noche es Nochebuena", "Ya viene la vieja", "Madre en la puerta hay un niño", "Los pastores a Belén", "Campana sobre campana".

La dirección correrá a cargo de Isabel López, en la primera parte, pasando la batuta en la de los villancicos a Jesús Escudero.

Por su parte, la delegación en Palencia de la Fundación Vicente Ferrer prepara la Navidad con una jornada de actividades que tendrá lugar en el parque del Salón el sábado 26, para dar a conocer a los palentinos la labor que desarrolla esta organización.

Vicente Ferrer, que fue galardonado recientemente con el Premio Príncipe de Asturias a la Concordia, está desarrollando una gran labor en la India, donde ha logrado sacar de la miseria a un millón de personas. Durante la jornada divulgativa de la Fundación tendrán lugar juegos, conciertos y una chocolatada.

Mientras, los delegados diocesanos del Apostolado de la Carretera, entre los que se encuentra Germán García Ferreras, se han reunido para programar la campaña de Navidad, y han escogido el lema "Lleva la paz, es Navidad". "Los que se sienten al volante deben llevar paz y dejar paz. Sólo podremos acercarnos gozosamente a besar al Niño Dios si a la vez hemos sembrado paz y felicidad, y más en el mundo de la carretera, donde el peligro del accidente se acrecienta por el mal tiempo y la multiplicación de vehículos".

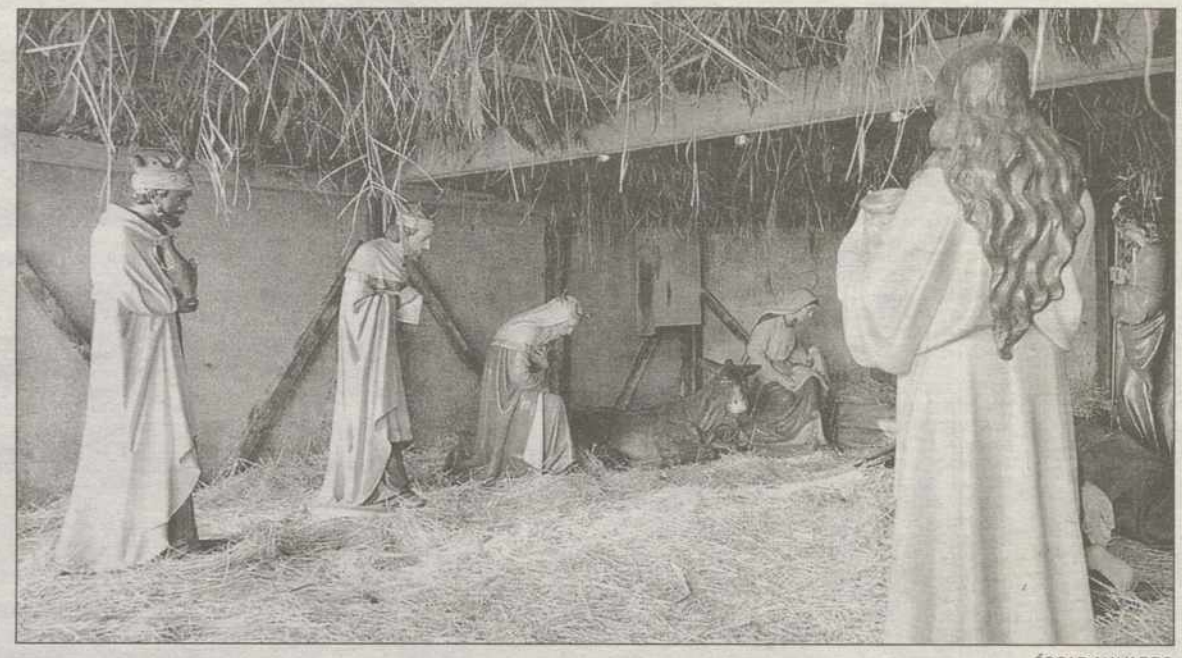

ÓSCAR NAVARRO

EL PORTAL DE BELÉN ESPERA LA VISITA DE TODOS LOS PALENTINOS

María, José, los pastores, los Magos, el buey y la mula esperan ansiosos la llegada del Niño Jesús, que tendrá lugar mañana a las doce de la noche. Están en el Portal de Belén de la Plaza Mayor y también esperan la visita de los palentinos. Son la cita obligada de cada año.

La Policía controlará el consumo de alcohol

La Policía Local ha organizado un plan especial de actuación, encaminado a evitar el consumo de alcohol en la calle, la venta del mismo a menores y que la presencia masiva de gente en las calles, con motivo de las fiestas navideñas, degenere en situaciones de gamberrismo.

Entre las medidas del plan figuran la aplicación estricta de la reglamentación de la venta ambulante no regulada; la vigilancia y control de los establecimientos expendedores de bebidas alcohólicas (bares, cafeterías, tiendas de alimentación, autoservicios y supermercados), levantando actas de denuncia contra los que infrinjan la Ley 3/94 de la Junta sobre Prevención de Drogodependencias y un servicio de protección en el concierto «Engánchate a la música» que se celebra hoy miércoles, desde las 11,30 de la mañana, en el Polideportivo Municipal, ante la previsión de una gran afluencia de público.

En este dispositivo de protección colabora el grupo de voluntarios de Protección Civil.

La presencia de la Policía Local, en colaboraciòn con la Nacional, en los lugares habituales de consumo de alcohol y zonas de bares, para prevenir el consumo por parte de menores y en la calle son otras medidas.

CÉSAR MANSO

Jóvenes voluntarios colaboran con la campaña de recogida de juguetes de la Asociación Pinar

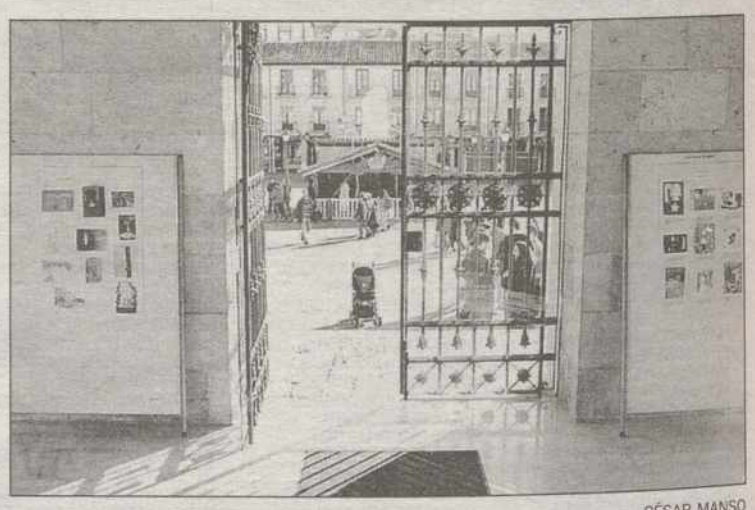

CÉSAR MANSO

Exposición de tarjetas navideñas en el vestíbulo del Ayuntamiento

ÓSCAR NAVARRO

El Nacimiento de barro en el centro social de la Avda. de Madrid

Juguetes, tarjetas y Nacimientos invitan a disfrutar del ambiente navideño

PALENCIA
Las dos campañas de recogida de juguetes ya están en marcha. Cruz Roja ha abierto la caseta en el Salón, y la Asociación Pinar recibe juguetes en el antiguo "Pastelero de Madrigal".

El ambiente navideño se respira también en el vestíbulo del Ayuntamiento, donde se exponen las tarjetas del concurso de Navidad, y en el centro social del barrio Avenida de Madrid se muestra el Nacimiento de barro creado por jóvenes.

M.C.D.2022

BALANCE DEL AÑO El Centro de Salud Pintor Oliva será inaugurado en las próximas semanas

El programa de desplazamiento de especialistas cierra con 5.500 consultas

Los Departamentos de la Administración General del Estado explicaron los aspectos más destacados de su actuación a lo largo del año, y dieron a conocer las perpespectivas para el próximo. La reunión se celebró recientemente en la Subdelegación del Gobierno, presidida por Pita.

PALENCIA
Los responsables de las diferentes áreas de la Administración del Estado en Palencia explicaron recientemente al subdelegado del Gobierno, Clemente Pita, los aspectos más destacados de la actuación de sus respectivos departamentos.

La Dirección Provincial del INSALUD señaló la aprobación del programa de desplazamiento de médicos especialistas a tres localidades del norte de la provincia como uno de los logros más destacados. Desde su puesta en marcha, el pasado mes de junio, se han realizado unas 5.500 consultas en Guardo, Cervera de Pisuerga y Aguilar de Campoo.

El INSALUD de Palencia considera uno de sus principales logros la aligeración de las consultas externas de la atención médica especializada, así como que el año concluya sin pacientes que lleven más de seis meses en lista de espera quirúrgica.

El pasado viernes el INSALUD, Consejería de Sanidad de la Junta de Castilla y León, y Diputación Provincial de Palencia firmaron el convenio que permitirá la construcción del Centro de Especialidades Médicas de Cervera de Pisuerga, que dará cabida al centro de atención primaria de la localidad y a las consultas externas que comenzaron el junio.

ÓSCAR NAVARRO

Un momento de la reunión de la Comisión de Asistencia al subdelegado del Gobierno.

En cuanto a la medicina de Atención Primaria, durante este año se ha implantado con gran éxito, en opinión de la Dirección Provincial del INSALUD, la cirugía menor ambulatoria; además, en las próximas semanas se inaugurará el nuevo Centro de Salud de Pintor Oliva de la capital palentina.

Entre las previsiones para el próximo año que pueden destacarse, citar la ejecución del arreglo de las fachadas del Hospital Río Carrión.

Casi 55.000 altas en la Seguridad Social

Los trabajadores dados de alta en Palencia, a 30 de noviembre de este año, alcanzaban la cifra de 54.837, según la información de la Dirección Provincial del INSS; según los datos recogidos por este Departamento, en el régimen general de la Seguridad Social figuran 35.909 trabajadores, en el régimen especial agrario por cuenta ajena los inscritos suman 1.292, y por cuenta propia 4.078.

Las cifras recogidas hasta finales del pasado mes afectan también al régimen de empleadas del hogar fijas, con 226 personas, mientras que son sólo 48 las discontinuas. El régimen especial de trabajadores autónomos cuenta con 12.567 inscritos, y el régimen especial de la minería del carbón con 717.

En lo que se refiere al seguimiento de objetivos de recaudación para el ejercicio de 1998, la directora provincial del INSS y de la Tesorería General, Ana Neira, dijo que la recaudación hasta finales del mes de octubre ascendió a casi 27.000 millones de pesetas.

PLAN OPERATIVO LOCAL

La anualidad para 1999 tiene un presupuesto que alcanza los 359 millones

PALENCIA
La anualidad para 1999 del Plan Operativo Local (1994-1999) tiene un presupuesto de 358.688.000 pesetas, y contempla 22 obras.

El subdelegado del Gobierno, Clemente Pita, presidió la reunión en la que se informó sobre el Plan Provincial de Cooperación a las Obras y Servicios de competencia municipal y de red viaria local, y además sobre la anualidad del Plan Operativo Local para 1999.

La financiación del 70 por ciento corre a cargo del Fondo Europeo para el Desarrollo de las Regiones, FEDER, -251.081.600 pesetas-; el Ministerio para las Administraciones Públicas subvenciona el 5,4 por ciento -19.369.152 pesetas-; el 15,7 por ciento lo aporta la Diputación Provincial de Palencia -56.418.624 pesetas-; el restante 8,9 por ciento corresponde a los ayuntamientos -31.818.624 pesetas-.

Las obras, según la naturaleza de las mismas, pueden distribuirse en dos grandes grupos: abastecimientos y red viaria local. En el primero de los capítulos la inversión total alcanza las 258.688.000 pesetas, el 72,12 por ciento del total; en el segundo asciende a 100 millones, el restante 27,88 por ciento.

El número de obras incluidas en el apartado de abastecimientos son 18; el FEDER aporta 181,1 millones de los 258,7 necesarios, el Ministerio para las Administraciones Públicas 13,9, la Diputación Provincial 31,8, y los ayuntamientos otros 31,8. Las obras afectan a los municipios de Calahorra de Boedo, Dueñas, Espinosa de Villagonzalo, Frechilla, Grijota, Herrera de Pisuerga, Herrera de Valdecañas, Hornillos de Cerrato, Itero de la Vega, Mudá, La Puebla de Valdavia, Quintana del Puente, San Cebrián de Campos, Sotobañado y Priorato, Venta de Baños, Villada, Villalobón, Villaluenga de la Vega.

El presupuesto total de las obras en la red viaria alcanza los 100 millones, con dos obras; la aportación del FEDER asciende a 70 millones, y los restantes 30 se los reparten el Ministerio para las Administraciones Públicas -5,4 millones- y la Diputación Provincial -24,6 millones-. Las obras afectan a las siguientes carreteras provinciales: CP de Berzosa de los Hidalgos a CL de la Puebla de Alar del Rey, CP de Albalá de la Vega a la CC-615, CP de Villambrán de Cea a la CC-624, puente de Villanuño de Valdavia.

Por otra parte, existe para 1999 una previsión de remanentes de 63,5 millones; se trata de cuatro obras, tres de abastecimiento y una de red viaria local.

M.C.D.2022

Palencia Siglo XXI

TRIBUNA LIBRE

El Campus de Palencia en la Universidad del Siglo XXI

PABLO GARCÍA COLMENARES

SIN ánimo de hacer una predicción sobre el futuro de la universidad española y ni siquiera de la Universidad de Valladolid, sí quiero presentar cuáles son, a mi entender, las propuestas por las que está apostando esta universidad y su Campus de Palencia. Y como se verá, todas ellas apuntan a la calidad como objetivo básico, para lo cual además de ideas, ilusión y trabajo hacen falta recursos que deben aportar, inicialmente, las instituciones académicas, después vendrá la captación de otros recursos con la oferta de proyectos generados con la investigación.

Y si el nuevo milenio, está a la vuelta de la página, la universidad viene ya reflexionando sobre los cambios sociales y culturales que se están produciendo en la sociedad española y europea en la que se inscribe. Algunos de estos tienen que ver con el actual modelo demográfico que está provocando la reducción significativa del número de estudiantes en edad universitaria, y en segundo lugar la financiación de las universidades que verán revisados sus ingresos públicos por ese motivo.

En primer lugar, las universidades en general, y la de Valladolid en particular, con su Campus de Palencia, van a seguir demandando los recursos necesarios de acuerdo con su oferta de titulaciones y con su tamaño, algo que la Junta, su Consejería de Educación y Cultura no parece atender debidamente. La Universidad de Valladolid viene arrastrando una infradotación de recursos que se está haciendo alarmante (en torno a 1.000 millones de pesetas al año) lo que está provocando, irremediablemente, un notable descenso de la calidad de las enseñanzas que deben recibir nuestros estudiantes, en igualdad de condiciones que los universitarios burgaleses por ejemplo. Esa dotación permitiría mejorar, entre otras, las condiciones económicas de los Programas de Movilidad en universidades extranjeras, tan necesarios para la mejora de la formación de estudiantes y profesores. (Programas Erasmus, Sócrates, Lingua, etc)

En segundo lugar, si el análisis comparativo lo llevamos al resto del Estado se agrandan las diferencias de inversión de las diversas autonomías en comparación con la castellano-leonesa que queda muy mal parada. Las evidencias no necesitan más explicaciones si se observa el gráfico de la financiación educativa de la administración por estudiante.

Tan escasa dotación de la Consejería de Educación y Cultura de la Junta de Castilla y León provoca un escaso gasto corriente e insuficientes servicios universitarios para los estudiantes.

Lo mismo ocurre si observamos el gráfico de bienes corrientes y servicios por estudiante. ¡Multiplíquense las diferencias por los más de 35.000 estudiantes de la Universidad de Valladolid y sáquense las conclusiones pertinentes!

Y no podemos decir que nuestra Comunidad Autónoma sea pobre, al contrario, pero no parece creer en el futuro de esta universidad castellana como centro de formación, desarrollo e investigación. Repárese en el presupuesto de la Junta de Castilla y León para el año 1999 que crece en su conjunto en un 5,9%, mientras el gasto destinado a las universidades apenas se mueve, ¡por debajo del IPC!. Dato que se ha repetido en los últimos años y clara muestra de

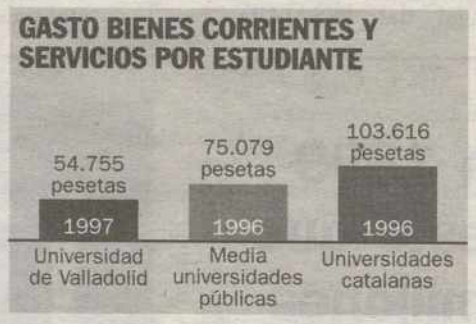

la función asignada a las universidades por el Gobierno regional. Parece evidente que éstas tendrán que agudizar su ingenio en busca de otras fuentes de ingreso para no dejar de ser un servicio público.

En ese sentido y con objeto de adaptarse a los cambios y demandas culturales de la sociedad del siglo XXI, se están abriendo varias líneas de atención preferente en las universidades europeas y españolas, y como pionera la Universidad de Valladolid (y su dinámico Campus de Palencia). La primera de ellas es el creciente número de cursos de especialización (hasta 50 horas) y sobre todo, por su mayor profundización: cursos de postgrado (200/250 horas) y master (400/500 horas) que las universidades españolas han lanzado al mercado en los últimos años. En la Universidad de Valladolid se cuentan por cientos los primeros y en torno a 50 los postgrados y masters, de los cuales el Campus de Palencia imparte 5 en sus tres Centros, además de numerosos cursos de especialización y de habilitación profesional.

En este último campo de Formación es donde debe abrirse una nueva línea de dedicación de los esfuerzos formativos de la Universidad del siglo XXI, la atención a las necesidades de la formación permanente de los profesionales o personas que han abandonado la universidad hace años o nunca han estado en sus aulas. En ambos aspectos, la Universidad de Valladolid y el Campus de Palencia ya tienen experiencia y habrá que estar sumamente pendientes de las crecientes demandas del profesorado, los educadores sociales, los ingenieros agrícolas, forestales, enólogos o expertos en relaciones sociales, por citar algunas de las especialidades que se cursan en este Campus, además de las necesidades formativas de las personas mayores.

Con respecto a nuestros licenciados o diplomados, la Universidad de Valladolid, desde hace unos años, es consciente de la necesidad de ayudar y priorizar fórmulas y políticas que promuevan el empleo en los sectores conocidos o el autoempleo en los llamados "nuevos yacimientos". La demanda es creciente y afecta a todos los Campus por lo que es necesario aumentar los recursos.

La Universidad de Valladolid en relación con otras Universidades Europeas está muy interesada en la VALIDACIÓN del título oficial de aquellas personas que o bien no han pasado por la universidad o lo hicieron hace tiempo y su nivel de formación científica, técnica o humanística les hace acreedores de un título universitario superior.

Esa capacidad de respuesta de la Universidad de Valladolid y del Campus de Palencia sólo es posible si sigue mejorando la calidad de sus instalaciones, centros y servicios, y especialmente de su activo principal: su personal de administración y servicios y su profesorado que está en una fase ascendente de cualificación profesional debido a la juventud media de los mismos, (aumenta anualmente el número de doctores/as y de titulares y catedráticos/as), estabilizando y conformando una plantilla de calidad, que permite ya, y permitirá en un futuro inmediato proporcionar unos mayores rendimientos a la sociedad castellana y palentina en particular, desde los Institutos Universitarios como el ITAGRA de la ETSIA o el Instituto Universitario de Estudios de la Mujer de la Escuela Universitaria de Educación o el Instituto Universitario de Relaciones Laborales (en proceso de formalización). En todos los casos han proporcionado estudios útiles para el desarrollo, mejora y conocimiento de nuestras estructuras agrarias o sociales y culturales con aplicaciones concretas.

Estos campos de estudio e investigación mejorarán ostensiblemente con la unificación del Campus en la Yutera y si la Universidad de Valladolid apoya decididamente las nuevas líneas de investigación de los Departamentos y Áreas de Conocimiento del Campus Palentino que necesita complementar su decidida especialización Agroforestal. La Universidad de Valladolid y la Consejería de Educación y Cultural de la Junta de Castilla y León, con todas las instituciones políticas locales y provinciales, deben apoyar ese esfuerzo científico por abrir nuevas especialidades universitarias en Palencia que no existen en la Comunidad Autónoma. A nadie se nos olvida que dos años después de la llamada "Configuración del Mapa de Titulaciones Universitarias en Castilla y León" de la Consejería de Educación y Cultura todavía no se haya implantado la titulación de Antropología Social y Cultural en la "agraciada" Universidad de Burgos, y no se hayan dado ni siquiera pasos en su dirección, cuando los cursos de Antropología, que se siguen realizando en la Escuela Universitaria de Educación de Palencia, superan, como este año, los 120 alumnos.

Habrá que exigir, parece que con más energía, que las líneas de investigación y formación en las que se está especializando el profesorado de los centros del Campus no queden luego a merced de las decisiones políticas poco fundamentadas. Y me estoy refiriendo a los estudios de licenciatura en Relaciones Laborales, Educación Social y Ciencias de la Educación Física y del Deporte (en que la citada Consejería sigue manteniendo como única opción el antiguo INEF de León que no puede atender al campo formativo o educativo tan demandado hoy). Por otro lado, las titulaciones europeas (pendientes de implantar en el territorio nacional) como Psicomotricidad y Educación de Adultos, de especial atención, ambas, para el profesorado de la Escuela Universitaria de Educación, sin que nos hayamos olvidado de la "vieja" demanda de la licenciatura de Magisterio, recientemente solicitada por los centros de todo el país

Como pueden ver, las instituciones educativas y sobre todo la sociedad palentina, los centros universitarios del Campus de Palencia siguen trabajando en áreas de conocimiento que puedan dar un servicio cada vez mejor a la sociedad a la que se deben, como lo ponen de manifiesto las densas redes de relación con multitud de Instituciones, Centros y Servicios de la ciudad y provincia de Palencia, así como los numerosos convenios anuales que firmamos con ellas, signo evidente de esa obligada sintonía.

Parece justo, pues, que a quien compete la responsabilidad social de la toma de decisiones de la política universitaria actúe con los criterios que entiende todo ciudadano y ciudadana y que no son otros que la estricta justicia y el reconocimiento de la calidad científica. ¡Esperar y ver!.

M.C.D.2022

Palencia Siglo XXI

ENTREVISTA

ENRIQUE DELGADO HUERTOS
VICERRECTOR DEL CAMPUS PALENTINO

"El Campus se inaugurá en octubre del 2000"

MERCEDES GARCÍA

Ha tomado posesión hace tan sólo unos cuantos meses, pero ya trabaja duramente en conseguir uno de sus principales objetivos: aumentar el ambiente universitario en el Campus

- ¿Cómo ve el Campus de cara al nuevo siglo?

- El Campus está abordando estos dos últimos años -antes de cambiar de milenio- con la expectativa que supone variar el espacio físico donde se realiza el trabajo. Las condiciones de partida son las que son, y eso genera un enorme deseo de traslado. Este anhelo de cambio físico hace, incluso, que pasen desapercibidas otras cosas que estamos haciendo y que tienen interés.

- ¿Cuál es la situación que se está viviendo ahora?

- Sin lugar a dudas, las condiciones más indecorosas son las de la Yutera, ya que al haberse visto afectada por una reforma parcial tiene que coexistir con la vieja fábrica que está en ruinas.

En la Escuela Universitaria de Educación las dependencias fueron ligeramente adecuadas, pero tan ligeramente que en los despachos de los profesores aún es patente que aquello ha sido la Clínica del Colegio de Huérfanos Ferroviarios.

En lo que respecta a la Escuela de Relaciones Laborales, sus instalaciones fueron rehabilitadas por el Ministerio, por lo que, mal que bien, se desarrolla esta docencia. El verdadero problema está en la ETSIA, donde no hay sitio material para poder desarrollar el conjunto de las actividades.

- ¿Cuándo será una realidad el nuevo Campus?

- Las obras concluirán en unos dos años, si se cumplen todos los plazos nos gustaría inaugurarlo en octubre del año 2000. Una vez que la Diputación ha puesto las condiciones para que el uso del suelo sea un hecho, nosotros vamos a intentar que las obras comiencen a principios del próximo año. Los primeros trabajos se centrarán en el chalet de la antigua dirección de la Yutera, que se va a convertir en la Unidad Territorial y el Vicerrectorado.

- El aulario será uno de los puntos estratégicos del nuevo Campus, ¿qué nos puede avanzar de él?

- Será la nave central de la antigua fábrica la que se transforme en aulario, el cual va a ser utilizado indistintamente por cada una de las tres escuelas. Este aulario contará con 16 aulas -que sumadas a las de la ETSIA y a las aulas especiales- tienen que dar cabida al conjunto de las actividades.

- ¿Satisfacen realmente todas las necesidades del Campus?

- Es probable que nos estemos quedando un poco por debajo de las necesidades reales, en la medida en que la compatibilidad de las enseñanzas regladas del Campus con las no regladas -como cursos de postgrado o especialización- van a tener una difícil cabida en ese ámbito.

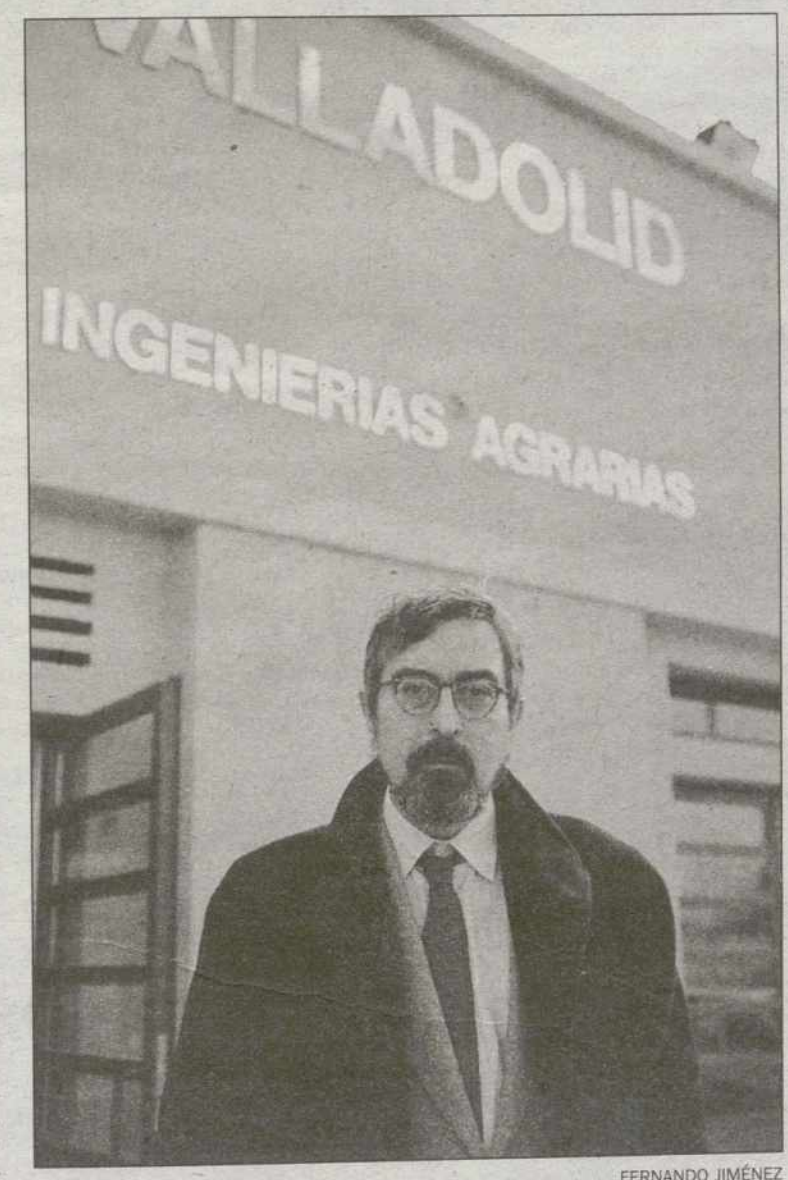

FERNANDO JIMÉNEZ

Enrique Delgado Huertos, vicerrector del Campus palentino.

En la actualidad estamos intentando que se construya un avance dentro del edificio de Relaciones Laborales y Educación, una especie de módulo de dos plantas con un destino preferente para usos comunes y aulario, que vendría a compensar las necesidades extraordinarias que pueda tener el Campus.

- ¿Cómo van a ser el resto de las instalaciones?.

- Bueno, se van a construir también dos edificios nuevos para despachos y una nave dedicada exclusivamente a abonadora y sembradora. Será de mayor tamaño que la que existe en la actualidad, y estará dotada de una zona de talleres, de almacén, de observatorio para que los asistentes puedan contemplar las operaciones de las máquinas sin estar a pie de planta, así como de un pequeño seminario.

- ¿Se contempla también la posibilidad de que el nuevo Campus esté dotado de un comedor universitario y de una residencia de estudiantes?

- Esto ya no depende de la Universidad. En la cesión de superficie que ha realizado la Diputación también ha concedido una parcela para que nosotros la saquemos mediante cesión administrativa a un promotor, que esté dispuesto a poner en marcha una residencia universitaria y una cafetería-comedor.

- Ha pasado mucho tiempo desde que se aprobó la concesión de 1.650 millones para este proyecto, ¿quizá la cifra se ha quedado ya pequeña?

- La Universidad no tiene capacidad inversora, acomete pequeñas obras pero no puede realizar grandes inversiones. De ahí, que estamos sujetos a las inversiones destinadas por los Fondos Feder, que son 1.100 millones de pesetas procedentes de la Unión Europea, y otros 550 que pondrá la Administración regional como parte del mismo programa.

- ¿Qué supondrá a su juicio la entrada en funcionamiento de la Yutera?

- La unificación del Campus permitirá racionalizar servicios, personal, usos compartidos de bibliotecas, instalaciones comunes, etc. Todo esto nos facilitará el crecimiento, ya que sólo tendremos una seña de identidad para un Campus de pequeñas dimensiones como el de Palencia, en el que hay 3.500 alumnos, 300 profesores y unas 50 personas configuran la plantilla de administración y servicios.

- Palencia lleva muchos años demandando nuevas titulaciones, ¿qué hay de este asunto?

- La Junta de Castilla y León ha cerrado el mapa de titulaciones para los próximos diez años. Sin embargo, luego han surgido casos como el de Segovia donde han aparecido dos nuevas titulaciones, una de ellas de Turismo y otra de Relaciones Laborales. La Junta de Castilla y León tenía interés en rehabilitar el campus segoviano, donde tan sólo permanecía el Colegio Universitario y la Escuela Educación. En el caso concreto de Segovia se ha roto ese limite que se había marcado, y por consiguiente parece que el espacio temporal tampoco es tan determinante.

"Con la misma dotación docente se pueden atender más titulaciones"

- Las Escuelas Universitarias palentinas están ya trabajando en la preparación de nuevos títulos, ¿no es cierto?

- Recientemente, por ejemplo, se ha celebrado una reunión de la Junta de Escuela de Relaciones Laborales donde han tratado, precisamente, la ampliación de nuevas titulaciones. Por otra parte, la Escuela de Educación presentó en su día una serie de opciones -además de Antropología- relacionadas con la Educación Física o la Psicomotricidad.

- ¿No cree usted que al Campus de Palencia le hace falta una inyección de titulaciones?

- Sin lugar a dudas sería muy positivo, ya que corremos el riesgo de descensos acusados de matrícula por el propio régimen demográfico en el que nos encontramos. Lógicamente, la diversidad puede permitir que con la misma dotación docente se puedan atender más carreras y haya mayor cantidad de gente interesada en la oferta del Campus Palentino.

- Desde que usted tomó posesión del cargo de vicerrector, uno de sus principales objetivos era aumentar el ambiente universitario del Campus. ¿qué tal va ese proyecto?

- Hay dos líneas de trabajo. La primera de ellas consiste en que el Vicerrectorado se implique en la vida cultural de la ciudad. En este sentido están surgiendo iniciativas, por ejemplo, el pasado día 16 actúo por primera vez en Palencia la Orquesta Joven de la Universidad de Valladolid. Por otra parte, en el mes de mayo pondremos en marcha la llamada "Legua Universitaria Popular", en colaboración con el Ayuntamiento y abierta a los ciudadanos, para iniciar, de esta forma, una saga de acontecimientos en el mismo terreno. La segunda línea de actuación se centraría en incrementar la efectividad de nuestro trabajo.

EMPRESA EN EXPANSIÓN NECESITA
AUTÓNOMO CON FURGONETA
Ingresos superiores a 5 millones de pesetas
Llamar al teléfono **979 730958**

M.C.D.2022

Palencia Siglo XXI

ESCUELA DE INGENIERÍAS AGRARIAS

Movilización estudiantil

BEATRIZ GUERRA MATILLA (*)

TRAS mucha reflexión y muchas ideas difuminadas, cuando por fin me he sentado hoy a escribir este artículo, no estoy muy segura de la forma más adecuada para dirigir mis palabras a los muchos lectores de Diario Palentino.

Soy alumna de la Escuela de Ingenierías Agrarias de Palencia desde el año 1993. Aquel año comencé a estudiar la carrera de Forestales en la ETSIA y actualmente estoy cursando quinto curso de Ciclo Superior de Montes.

Ya cerca del fin de siglo XX, camino por la Escuela y me pregunto cuándo llegaremos nosotros al año 2000. Estoy segura de que, aunque cronológicamente tan sólo queda un año y unos pocos días, nos restan muchos años de desarrollo y mejoras para conseguir implantar todos los adelantos que se supone que tiene que tener una "Escuela del Futuro".

Reconozco que tiene que ser difícil controlar una Escuela Universitaria tan grande y con tanta gente como ésta, pero hay algunos detalles que se podrían haber resuelto hace tiempo, como no tener informatizada la biblioteca o no disponer de una sala de ordenadores adecuados a las necesidades del alumno.

Yo, optimista por naturaleza que soy, creo que esos "pequeños detalles" se podrán solucionar con un poco de buena voluntad por parte de todos, alumnos y profesores (además de un importante apoyo económico por parte de las instituciones de las que dependemos).

Desde el punto de vista de los alumnos de este centro, admito que si no se hacen más cosas buenas para la Escuela y para el alumno es porque nosotros no nos movemos para quejarnos de nuestra situación y simplemente venimos a clase día tras día para escuchar unas lecciones que muchas veces no nos aportan más que dolor de cabeza.

Me gustaría aquí hacer un llamamiento al resto de mis compañeros, para que en el futuro se den cuenta de que su opinión cuenta y a veces es altamente importante e incluso esencial en algunas decisiones que nos afectan a nosotros, los alumnos directamente.

No se puede negar que se ha implantado el Ciclo Superior de Montes en la Escuela Técnica Superior de Ingenierías Agrarias de Palencia y que pronto llegará Agrónomos, así como que en breve se va a construir un edificio nuevo en lo que antes era "La Yutera" en el que todos tenemos puestas nuestras esperanzas -quizá demasiadas- y que aún existen muy buenos profesores en la Escuela que se preocupan por los alumnos.

Me gustaría describir nuestra Escuela como un lugar idílico, donde profesores y alumnos conviven en perfecta armonía, pero si realmente cada día tengo ilusión por coger el autobús y venir aquí es por todos mis compañeros, los que han estado conmigo "en lo bueno y en lo malo" y los que me han enseñado muchas más cosas útiles para la vida que tantas horas en un aula.

Realmente si la Escuela de Ingenierías Agrarias es un lugar donde se puede venir es porque mucha gente ha hecho de ella un lugar acogedor. No obstante, aun queda un amplio camino por recorrer que espero que pronto esté andado por el bien de los estudiantes, de los profesores, de la educación en general y de Palencia.

(*) Delegada de centro

ESCUELA UNIVERSITARIA DE RELACIONES LABORALES

Ambición para más titulaciones

JESÚS HERRERO CELESTINO (*)

PARECE que últimamente Palencia empieza a sonar en Valladolid. Quizás los representantes estudiantiles palentinos están teniendo buena parte de culpa en ello, y es que para poder ser un campus consolidado hemos de estar cerca de Valladolid.

Y es posible que está metáfora haya hecho que los responsables de esta Institución opten por acercarnos incluso físicamente a un campus que se instalará en la antigua fábrica de sacos de yute: "La Yutera".

Grandes inversiones, para un campus que quiere ser grande y prestigioso y que ya lo está consiguiendo en el campo de las ingenierías agrarias, pero que está a años luz de conseguirlo en el campo de las humanidades. Y es que Valladolid quiere ese campo cien por cien en su campus. O mejor dicho, el anterior equipo rectoral así lo deseaba.

Debemos consolidar las áreas que en este momento se están desarrollando en torno a nuestro campus universitario, pero no es menos cierto que debemos reclamar otro tipo de áreas universitarias acorde con lo que aquí se viene realizando, bien sea segundos ciclos formativos, un buen ejemplo sería el tan deseado Segundo Ciclo de Relaciones Laborales, o bien un mayor crecimiento y mejora de calidad de cursos post-grado de las diferentes ramas.

A la vez, hemos de pedir un mayor esfuerzo inversor y logístico por parte de las instituciones públicas a nivel provincial, ya que el apoyo que recibimos se puede catalogar de aceptable, pero falta un poco de ambición a la hora de reclamar alguna nueva titulación universitaria que se pueda encuadrar dentro de nuestro campus.

Tampoco debemos olvidar el papel que están llevando a cabo los responsables de nuestra institución universitaria, tanto a nivel de Valladolid como al de Palencia, que debe de seguir en esta línea de trabajo, pero debe de intentar recabar más ayudas tanto de inciativa privada como pública, intentando lograr un mayor número de convenios y ayudas de colaboración, permitiendo de esta manera que el alumno universitario del Campus palentino no finalice su ciclo universitario con conocimientos teóricos, sino que pueda desarrollar también los prácticos, permitiendo de esta forma conocer como funciona el mercado laboral en nuestro país, y así conseguir que el alumnado se emprenda en alguna aventura laboral.

Pero todo ello esperemos realizarlo en un nuevo ambiente universitario que girara en torno a la zona sur, y que esperemos que dentro de poco Palencia recobre ese calor estudiantil.

Por fin, parece que va a nacer ese codiciado proyecto de unificación de campus, con nuevas instalaciones, esperemos que con tecnologías avanzadas, sin barreras arquitectónicas para personas discapacitadas, pero que nace acotado y sin posibilidad de agrandar sus fronteras, por causas lógicas y es que físicamente no va a caber más en este campus y de nuevo los palentinos debemos de conformarnos con seguir teniendo lo que tenemos y no pedir más por si acaso nos quitan lo que ya es nuestro.

Quizás hubiera sido más barato realizar este campus en la zona norte, donde la posibilidad de agrandar fronteras es viable, donde lo que sobra es terreno para construir, pero que hasta este año no hemos tenido un vicerrector que conociese realmente las grandes posibilidades de este campus norte.

(*) Delegado del centro

ESCUELA UNIVERSITARIA DE EDUCACIÓN

Falta la implicación de los alumnos

MARÍA ISABEL ALONSO CASTREÑO (*)

NO cabe duda que el futuro más cercano de la Escuela Universitaria de Educación de Palencia lo marcará de una manera importante la construcción en la Yutera del nuevo Campus Universitario, que estará terminado para el año 2000 y que centralizará no solo todos y cada uno de los títulos universitarios que actualmente se pueden cursar en Palencia, sino que también agrupará los servicios de administración e información para los estudiantes, con las ventajas que ello conlleva.

Algo por lo que esta Escuela de Educación apuesta fuerte, con el apoyo de los estudiantes, es la necesidad de ampliar a licenciatura los actuales estudios de diplomado del título de Maestro/a. Lo que se intenta conseguir con esto es incrementar las capacidades, experiencias y conocimientos que reclama la función docente de los estudiantes, en definitiva, mejorar no sólo de manera cualitativa sino también cuantitativa la formación del profesorado.

De esta forma los estudiantes podrían disponer de un periodo más largo para realizar prácticas universitarias que ayuden a potenciar sus aptitudes necesarias de cara a desarrollar un buen trabajo como futuros docentes. Esto favorecería la integración de los estudiantes de Magisterio en el mercado laboral.

Nuevas titulaciones

Otra de las aspiraciones que se tienen de cara al comienzo del siglo es la ampliación de nuevas titulaciones que se puedan cursar en esta Escuela, como por ejemplo Antropología, por la que se lleva luchando varios años.

Hay que recordar que hace un par de años la Escuela Universitaria de Educación luchó de forma contundente por conseguir esta titulación que finalmente obtuvo Burgos. La universidad burgalesa, sin embargo, a pesar del mucho tiempo transcurrido desde entonces, no ha puesto en marcha estos estudios.

Unas nuevas titulaciones podrían aportar una mayor oferta, con lo que se ampliarían las posibilidades de cara a un aumento en la matrícula, lo que daría pie a incrementar el número de opciones disponibles.

Sería conveniente que los alumnos/as de esta Escuela Universitaria reflexionaran sobre el grado de implicación que tienen dentro de los órganos de gobierno del centro. Es necesaria su participación activa dentro de las distintas comisiones y Junta de Centro, para así poder contrastar el funcionamiento de la Escuela desde los distintos puntos de vista que aporten, por un lado profesores y por otro estudiantes.

(*) Delegada de Centro

M.C.D.2022

Imagina una máquina pequeña que sirva para muchísimas cosas. Que vaya siempre contigo y sea útil en todo momento. Que pueda abrirte la puerta del garaje. Controlar la alarma de tu casa. Enviarte los resultados de un electrocardiograma. Comprar un refresco. Recibir un mensaje de voz o de texto. O simplemente, que te entretenga con un videojuego... En MoviStar hay mucha gente trabajando para que tu móvil sea una auténtica varita mágica. Para que cada día confíes en lo más avanzado de la comunicación. Infórmate en el 900 108 108 o en www.movistar.tsm.es

HOY, TU MOVISTAR TE PARECERÁ MÁGICO

MoviStar
Estamos muy cerca. Para llevarte muy lejos.

M.C.D.2022

AGUILAR DE CAMPOO Durante un Pleno que tuvo una duración de más de tres horas

La oposición rechaza las bases para cubrir la plaza de gestor deportivo municipal

Los grupos de la oposición del Ayuntamiento de Aguilar han coincidido en reprochar al Equipo de Gobierno la poca claridad de las bases de la convocatoria que se celebrará para cubrir la plaza, de forma definitiva, de gestor deportivo en el Ayuntamiento de la villa.

AGUILAR DE CAMPOO/ANA G.
En el Pleno celebrado en el Ayuntamiento de Aguilar, y que se alargó por espacio de tres horas, se debatieron intensamente las bases de la próxima convocatoria para cubrir la plaza de gestor deportivo del Ayuntamiento aguilarense.

I.U. señaló que está en contra de la creación de esta plaza, puesto que, según el portavoz de esta agrupación, «la plaza se creó hace dos años como de confianza de la Alcaldía, y entonces se nos dijo por parte del Grupo Popular, que la misma, desaparecería una vez terminada esta legislatura», y añadió que «ahora esto es un engaño, ya que no es lógico crear una plaza de gestor deportivo que cuesta cuatro millones anuales, mientras deportes sólo tiene que gestionar diez millones».

I.U. fue más lejos e insinuó que las bases eran «extrañas» y parecían estar «hechas para algunas personas concretas».

Los independientes, al igual que el PSOE, ven necesaria la plaza de gestor deportivo, pero A.I.A añadió que «no de la manera que la propone el PP».

Estos votaron en contra de las bases y no de la plaza.

El PSOE no se mostró ni en contra ni a favor, tan sólo se mostraron dudosos con uno de los apartados de la convocatoria, donde algunos de los méritos de los participantes quedarán a criterio del tribunal.

El PP se manifestó conforme con la convocatoria puesto que, según comentó el concejal de deportes, «la figura del gestor es necesaria en Aguilar, dado el aumento de la práctica de deportes y el número de clubes deportivos en este momento».

Otro tema que desató la polémica fue el de los proyectos de pavimentación de calles en núcleos anexos a Aguilar. La concejala de Urbanismo explicó que «hace unos meses se presentó el proyecto en su día para la pavimentación de varias localidades, y finalmente la obra la realizará Garrido, que es la única oferta recibida por el Ayuntamiento y por un importe de casi 7 millones menos, cuando lo presupuestado inicialmente eran 73 millones».

La intención del Grupo de Gobierno es pavimentar las calles sin esperar a los proyectos de la Diputación,«puesto que estos -añadió la concejala- siguen un proceso más lento».

El PP propuso esta intención a las localidades que cuentan con juntas vecinales, con la condición de que ellas mismas aportaran el 25 por ciento de los costes. Según los populares, todas las localidades están de acuerdo excepto Villavega y Quintana de Hormiguera, que dicen no contar con estos medios económicos.

El Ayuntamiento de Aguilar celebró un Pleno que duró más de tres horas.

Mociones presentadas por Izquierda Unida

Las mociones presentadas por I.U. obtuvieron un resultado dispar. Respecto a la Oficina Municipal de Información al Consumidor, el PP lo consideró un tema de gran interés, pero dijo también que existen antecedentes de una oficina de estas características que no tuvo demasiadas demandas.

Aún así, el Grupo Popular se mostró conforme con la nueva apertura de esta oficina pero, a tiempo parcial, una horas a la semana, y señaló que en los próximos presupuestos se asignaría una partida presupuestaria. También anunció que la propia Diputación cuenta con una delegación que se dedica a esta tema. I.U. aclaró que únicamente estaba pretendiendo el acuerdo de todos los grupos para que existiera la oficina y que después ya se hablaría de qué tipo de oficina debiera ser.

La segunda moción trajo la polémica. I.U. se vio respaldada por el resto de grupos de la oposición que pretenden el cambio de los nombres de algunas calles de Aguilar relacionadas con la Guerra Civil. El edil de I.U. aseguró que de no aprobarse esta moción los miembros del PP «eran franquistas camuflados».

El alcalde, Jesús María de Castro, respondió que no se hablaría de esta cuestión hasta que no se presentara la moción con otros modales.

VILLAFRÍA DE LA PEÑA

La Romería de la Estrella, una alternativa a las Navidades costumbristas

VILLAFRÍA DE LA PEÑA
Muchos intentos y no poca capacidad de riesgo y confianza tuvieron que poner en juego en los años 80 unos entusiastas para lanzarse a ofrecer una alternativa seria a la Nochebuena convencional del laicismo y materialismo galopante.

Desde Villafría se invita a esta experiencia humilde y verdadera de interioridad que el Brezo de Nuestra Señora ofrece.

Los actos comienzan a las 12 de la noche. Se inicia en la Capilla del Mar y culmina en el Santuario.

Une ambas partes y ensambla ambos espacios complementarios, la procesión de «llevar el Niño a la Madre» tras la adoración en silencio y el canto de un sencillo villancico universal fino. El don y la tarea de quienes trabajan cada Nochebuena, es tratar de descubrir «la señal» de la Navidad que el Evangelio pone como única e inequívoca: «hallaréis un Niño envuelto en pañales y puesto en un pesebre». Buen indicio es la devoción a Nuestra Señora que nos muestra a Jesús, fruto bendito de su Sí. El último tramo de todo peregrino de la fe, es el que recorre con María para llegar a Jesús liberador.

Fiesta de los niños

La Misa del Gallo finalizará subrayando la presencia de los niños y niñas que hayan subido a la romería.

Los chavales y sus padres y abuelos bajarán felices del Brezo.

Los sencillos detalles que la comunidad peregrina tiene con ellos esa Noche, son una continuada historia pastoril que arranca de Pedro y Diego, los entrañables extremeños que en el Brezo dejaron el zurrón, los zahones y la cayada, allá por 1478. Luego vendrá un brindis, sin usar marcas, ni denominaciones de origen, sin años de reserva. A continuación la caravana de luces doradas y guiños rojos serpenteará el desfiladero y devolverá a los participantes a sus hogares para celebrar en cada pueblo el día santo del Divino Niño Enmanuel.

Feliz Navidad y la Paz del 1999 es el deseo gozosamente obligado en la Nochebuena. Y «vengáis al mundo, niño de perlas, que sin vuestra vista, no hay hora buena». Es el augurio que en la segunda de las tres Noches navideñas, expresamos para todos.

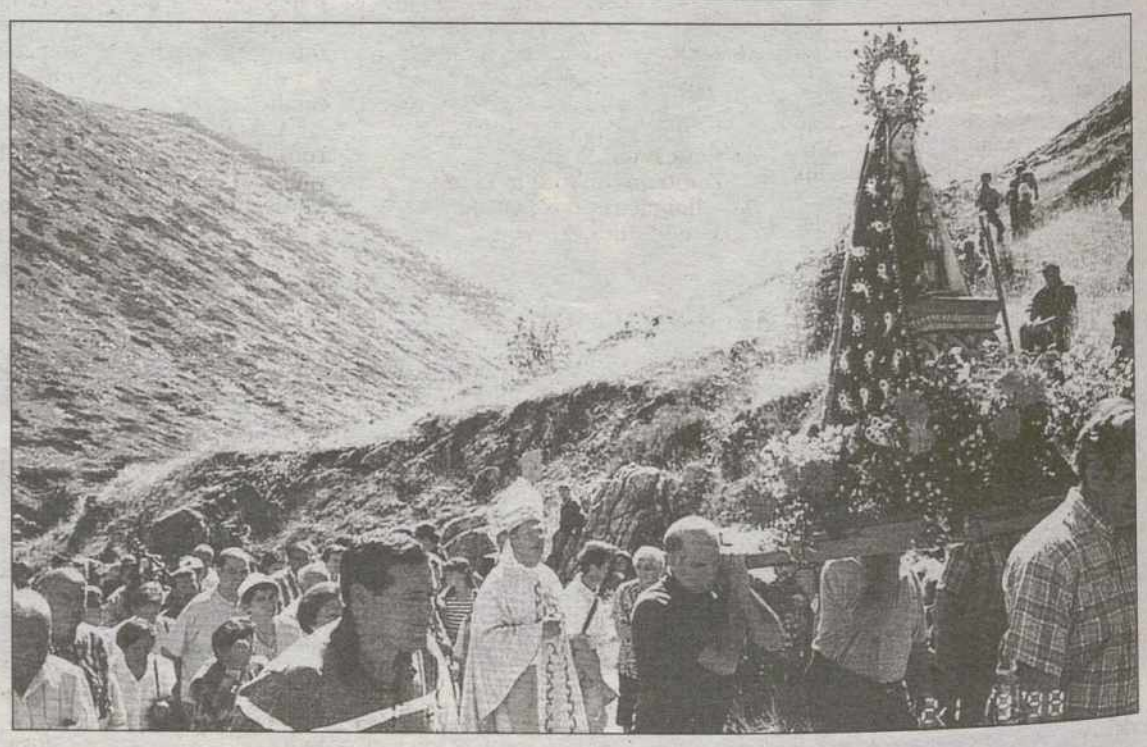

Rafael Palmero, obispo de Palencia, encabeza el cortejo de Nª Sra. del Brezo de este año.

M.C.D.2022

SALDAÑA Distintas actividades de diversa índole festejan la llegada de la Navidad

El colegio Regina Mundi festeja la Navidad con una velada organizada por los alumnos

El Colegio Regina Mundi ha festejado la llegada de las fiestas navideñas con una serie de actos en los que han participado los alumnos. Además, el grupo de jóvenes solidarios formado en el Instituto de Saldaña ha retomado sus actividades organizando diferentes actividades.

SALDAÑA/INÉS QUIJANO

La programación organizada por el claustro de profesores se centró este año en la representación de una obra de teatro de tema religioso, cuyo título es «Yo quisiera ser».

Se han encargado de su preparación los alumnos de 1º y 6º curso de Educación Primaria, aunque en escena están y participan el resto de los alumnos de los otros cursos.

La representación comienza con el anuncio de los profetas a los pastores del nacimiento del Niño Jesús. Después son los niños y niñas del colegio los que, ante un misterio viviente, se postran delante del recién nacido para decirle cada uno lo que quiere ser.

El lugar que se ha elegido para realizar esta velada navideña es la Capilla grande del colegio, teniendo en cuenta que la representación es de carácter religioso. La obra se ha representado el lunes y se volverá a repetir hoy, en horario matinal, para los alumnos.

Instituto

El grupo de jóvenes que se formó hace unos meses en el Instituto de Saldaña y que ha realizado diversas acciones solidarias, retoma estas actividades de cooperación en estos días.

En concreto, han preparado dos nuevas jornadas del comercio justo y solidario, una obra de teatro y algunas visitas a los ancianos de Saldaña y comarca.

Las dos jornadas del comercio justo y solidario serán el domingo 27 y el martes 29 de este mes.

Se realizarán entre las 11.00 y las 14.00 horas de la mañana en la plaza del Ayuntamiento.

Los productos que se venderán serán, al igual que en ocasiones anteriores, café de Nicaragua, chocolate de Brasil, azúcar etc. destinándose el dinero recaudado a los productores, los campesinos de los países del Tercer Mundo.

Una actividad que ya se celebró fue la jornada navideña en la que se representó una obra, la "Cena de funeral ", en la Casa de Cultura de Saldaña.

En la misma intervinieron unos veinte jóvenes y durante el intermedio de la misa se puso en escena un villancico bailando «Peces en el río», en el que participaron los niños y niñas de 4º curso de Educación Primaria.

También hubo un «Pupurri de villancicos» por los alumnos de 3º de la E.S.O.

SOLIDARIDAD

Los distintos actos organizados tienen como punto de referencia la solidaridad con los necesitados.

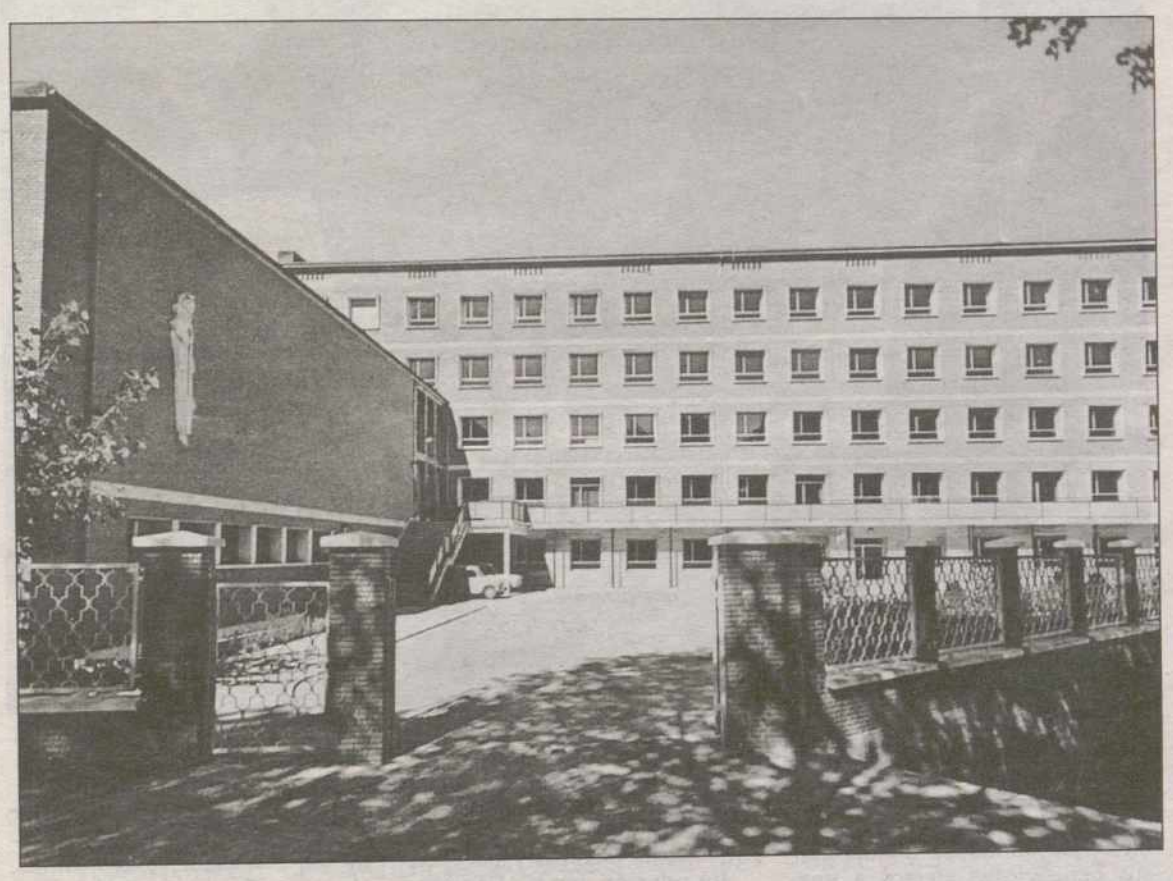

El Colegio Regina Mundi celebró la Navidad con actos organizados por los alumnos.

Actuaciones musicales y recogida de fondos

Además durante el transcurso de esta velada organizada por los jóvenes saldañenses, participó el grupo folk de la localidad, "Vihuela", que interpretó varios villancicos y canciones ante un nutrido público.

A continuación se sortearon varias cestas de navidad y el dinero que se recaudó se destinará a un proyecto del Tercer Mundo.

La última de las iniciativas que ha partido de estos jóvenes es visitar las distintas residencias con villancicos, canciones, repartiéndoles caramelos, etc.

Al igual que harán con las personas que viven solas y no pueden salir de sus casas residentes en Saldaña y comarca.

OSORNO Charlas, conferencias, proyección de películas y obras de teatro

Numerosos actos conforman la oferta navideña elaborada por la Concejalía de Cultura

OSORNO/SABAS PLAZA

El Ayuntamiento de Osorno, a través de la Concejalía del Cultura y con la colaboración de Caja Duero -Orencia Vega- Luis Cuesta, la Parroquia-quintos del 98-Colegio Nacional Comarcal «Nuestra Señora de Ronte» y las cuatro Asociaciones existentes (A.P.A. -Tercera Edad- Mujeres «Nuestra Señora de Ronte y juvenil Tierra de Campos, ha organizado la campaña de actos navideños 98-99.

El día 21 D. Orencio Vega García dio una conferencia sobre el riesgo el tabaco. Además se celebró el Recital de villancicos por el Coro de la 3ª Edad.

Ayer, charla sobre el Románico existente en Osorno y Virgen de Ronte, por D. Luis Cuesta García.

Hoy a las 11,30 horas, entrega de premios a los niños ganadores de Tarjetas de Navidad y redacción del Día de la Constitución, organizada por el C.N.C. Ntra. Sra. de Ronte y a las 18.00 horas se proyectará la una película infantil.

El día 24 a las 12 de la noche, Misa mayor acompañada del Coro Parroquial, con adoración del Niño y dos días después a las 18.30 horas, Proyección de una película infantil por la A.J. «Tierra de Campos».

El día 28 a las 18.00 horas Recital Parroquial a nuestros mayores en la Residencia de la 3ª Edad «San Miguel de los Santos».

El Día 29 a la misma hora, cuentacuentos, poesía y gran festival de la moda organizada: por la A.P.A.

El día 2 de enero, a las 17,00 horas, teatro infantil con la obra "Chínchate Froilán, se fastidió tu plan" a cargo de Producciones Teatrales «Zarabanda» y patrocinado por Caja Duero y a las 19 horas, homenaje de D. Luis Martín Soto Álvarez.

El día 4 de 16 a 20 horas, recogida de juguetes de Reyes y al día siguiente a las 17,30 horas, Cabalgata de Reyes. En el transcurso de la misma se realizará la adoración del Niño y cantarán Villancicos todo aquel que lo desee. Posteriormente los Reyes y su séquito entregarán los regalos a los niños en el Salón de la Casa de Cultura, al término de la entrega de regalos a los niños en el Salón de la Casa de Cultura,se trasladarán a la Residencia de San Miguel de los Santos.

VILLARRAMIEL

SEMAT recurre la adjudicación de una barredora para la Mancomunidad de Campos

VILLARRAMIEL

La empresa SEMAT ha presentado un recurso de revisión para que el Consejo de la Mancomunidad de Campos tenga a bien revocar el acuerdo de adjudicación de una barredora y emitan otro a su favor, ya que consideran que partían con la mayor puntuación y se les ha denegado la adjudicación sin motivo alguno.

En una nota emitida por la Agrupación Socialista de Villarramiel, se señala que en la Mesa de Contratación de la Mancomunidad, siguiendo los Criterios Base para la Adjudicación, se puntuaron las seis barredoras presentadas a concurso obteniendo la mayor puntuación la barredora que ofertaba la empresa SEMAT.

En el Pleno al que fueron llevadas estas puntuaciones para ser adjudicado el concurso, estuvo presente, aunque no pertenece a este Consejo, Manuel Gómez Lesmes, alcalde de Villarramiel.

Según el PSOE le fue concedida la palabra y dijo «que le gustaban todas las barredoras pero que había visto barrer a la de la empresa SVAT, puntuada en cuarto lugar, y que le había gustado», abandonando a continuación la sala, con lo que, continúa la nota, «la suerte estaba echada».

Antes de la votación el secretario informó de la ilegalidad que iban a cometer si adjudicaban el concurso a la barredora puntuada en 4º lugar sin justificar los motivos y que así lo reflejaría en el acta.

El presidente, Juan Bautista Quintas Sánchez, dijo que confiaba en la experiencia de Manuel Gómez Lesmes, que era quien había tratado con todas las empresas y que por tanto proponía también, «en contra de lo que había sostenido días antes en la Mesa de Contratación -señala el comunicado- que se votara a la barredora puntuada en 4º lugar».

Sometidas las ofertas a votación, la barredora de la empresa SVAT, «apadrinada», señala la nota, por Manuel Gómez Lesmes, obtuvo seis votos, y se adjudicó el concurso por un importe de diecisiete millones cuatrocientas ochenta y siete mil (17.487.000) pesetas.

El día 14 de diciembre la empresa SEMAT presentó un recurso de revisión que, de no atenderse, pasará al Tribunal Superior de Justicia de Castilla y León, y los vocales que votaron la barredora de SVAT, pueden ser acusados de prevaricación.

Según el PSOE, la Mancomunidad ya se ha puesto en marcha y la primera decisión que ha adoptado «ha sido matar al mensajero» sustituyendo al secretario «por no dejarles prevaricar a gusto».

M.C.D.2022

Su objetivo es hacer llegar sus inquietudes a las distintas administraciones

Trece Cámaras constituyen una Asociación Internacional para asegurar el Eje Atlántico

Asegurar el Eje Ferroviario Atlántico y trasladar las conclusiones del trabajo de la Asociación Internacional de Cámaras de Comercio, Industria y Navegación, constituida ayer, es el objetivo del grupo de los trece presidentes de instituciones camerales de tres países diferentes reunidos ayer en Burgos. En el encuentro fijaron la celebración de una reunión en Oporto y otra en Bayona para ampliar y aunar esfuerzos. Los representantes de las Cámaras apuestan por la potenciación de las infraestructuras que aseguren el desarrollo económico.

❑ **BURGOS**/M.G.- Presidentes de trece Cámaras de Comercio, Industria y Navegación de tres países diferentes, España, Francia y Portugal, acordaron ayer constituirse como Asociación Internacional para reiterar la declaración efectuada el pasado 19 de noviembre y manifestar la innegable trascendencia de las infraestructuras ferroviarias y asegurar el Eje Atlántico, que discurre desde Portugal, a través de Castilla y León y el País Vasco, llega a Francia por Irún y conecta con la red europea.

A la cita burgalesa, la segunda desde que el presidente de la Cámara de Comercio e Industria de Burgos, Antonio Méndez Pozo, anunció el proyecto, acudieron los representantes de siete Cámaras de Castilla y León (Zamora, Valladolid, Salamanca, Palencia, Burgos, Miranda de Ebro y Briviesca) los tres del País Vasco, el de La Rioja, el de Oporto (Portugal) y el de Bayona (Francia).

Todos ellos coincidieron al apuntar la necesidad de hacer llegar a las Administraciones competentes la prioritaria necesidad de contar con infraestructuras que aseguren el desarrollo económico de sus delimitaciones geográficas correspondientes. Esta voluntad quedó reflejada en un comunicado conjunto de los participantes.

Insistieron en la necesidad de cumplir un objetivo común: el desarrollo de la red europea de alta velocidad con una visión integrada, abierta no sólo a los viajeros, sino también al transporte rápido de mercancías. Para ello, es necesario -asegurar- dotar de las correspondientes lanzaderas de conexión con otras comunidades y ampliar sus beneficiosos efectos a una zona geográfica mucho más amplia, carente de estas posibilidades.

EFE

Antonio Méndez Pozo, en el centro, acompañado por Vicente Villagrá, derecha.

Las Cámaras presentes en el encuentro de ayer contemplan la creación de grupos de trabajo, abiertos a futuras incorporaciones, con el objetivo de desarrollar acciones conjuntas y constantes para establecer conclusiones al respecto y hacer llegar éstas a las Administraciones autonómica, central y europea.

En relación con las Cámaras de Oporto y Bayona, que se han sumado al grupo inicial, se constata, en el caso de la francesa, «que no ha percibido la determinación de la Comunidad Autónoma del País Vasco para conectar el Tren de Alta Velocidad con Francia, siendo esta circunstancia condicionante del éxito del proyecto». Se añade que «hoy es necesario probar que existe una voluntad unánime de conseguir, todos juntos, el proyecto ya comentado».

Por lo que respecta a la región de Oporto, se manifiesta en el comunicado que esta región portuguesa «constituye uno de los centros económicos de la fachada atlántica de la Península, cualquier unión de infraestructuras debería realizarse por esta parte norte de la Península y no por el sur».

Apuesta por el tren bajo una nueva concepción

❑ Los reponsables de las trece Cámaras expresaron su apuesta por el tren como medio de transporte del futuro y afirman que «la UE ha apostado por el tren bajo una nueva concepción».

La Comunidad, por medio de la política de cofinanciación de las infraestructuras, lo que ha pretendido es coordinar y promover los proyectos de interés comunitario a fin de crear una red moderna y eficiente, diseñada para satisfacer las necesidades de transporte de la UE, lo que contribuirá al buen funcionamiento del mercado interior y colaborará a alcanzar la cohesión económica y social.

En este contexto, las Cámaras asumen la responsabilidad de actuar en representación, promoción y defensa de los intereses generales del comercio, la industria y la navegación, en los términos en los que se pronuncia la legislación cameral vigente y entienden que la mejor forma de alcanzar el Mercado Único es la de dotar a todas las regiones de iguales infraestructuras de transporte que incentiven la consolidación y el incremento de la actividad económica y el dinamismo empresarial de las regiones afectadas.

El Tratado de la UE ha introducido un nuevo título relativo a las redes transeuropeas que da contenido formal a una nueva política comunitaria, la política de infraestructuras.

El «Efecto 2000» ocasionará problemas sobre todo a los los pequeños municipios

❑ **VALLADOLID**/ICAL.- Alrededor de 150 representantes de pequeños municipios de la Comunidad se reunieron ayer en Valladolid para analizar las consecuencias que el denominado «efecto 2000» tendrá en las administraciones locales.

Una de las conclusiones fundamentales de la Jornada, organizada por la Federación Regional de Municipios y Provincias, es que los más perjudicados por este efecto informático serán los pequeños municipios, en concreto más de 1.100 de los 2.249 que existen en Castilla y León, es decir, los de menos de 250 habitantes, ya que cuentan con menos recursos técnicos para buscar soluciones.

El conocido como «virus del milenio» es un problema que radica en que los programas informáticos son incapaces de distinguir las fechas almacenadas en su actual formato pues ahora algunas identifican el año en que operan con dos dígitos y no con cuatro.

En las ponencias en las que intervinieron dos miembros de la comisión nacional sobre el «Efecto 2000», se lanzó un mensaje de tranquilidad, afirmando que el asunto «no es tan grave como parece» y que «aún queda un año para encontrar soluciones» a este problema.

En concreto, Luis San Valentín Martínez, Jefe de Informática de la Diputación Provincial de Burgos aseguró que en esta provincia ya llevan dos años trabajando en la materia a través del Plan de Informatización de Municipios, centrado en los más pequeños «que son los más afectados y representan un 80 por ciento del total».

EFE

LUCAS FELICITA LA NAVIDAD A LOS PERIODISTAS

El presidente de la Junta, Juan José Lucas, en su tradicional recepción de Navidad a los medios de comunicación, señaló que «este año ha sido uno de los mejores para Castilla y León aunque quedan pendientes sueños como el Tren de Velocidad Alta y la realización de algunas autovías». Ante la nutrida representación de periodistas, destacó la labor de desarrollo del sentimiento regional y se refirió a la próxima concesión de 52 nuevas emisoras de radio.

M.C.D.2022

El nuevo Consejo Interuniversitario tendrá carácter consultivo

❑ **LEÓN**/EFE.- El Consejo Interuniversitario de Representantes de Estudiantes de Castilla y León concluyó ayer las reuniones iniciadas un día antes en la capital leonesa para formalizar la creación de esta agrupación como órgano consultivo de la Junta de Castilla y León, gestora de actividades académicas desde 1997.

La conclusión de las transferencias en materia universitaria al gobierno regional el pasado año fue el impulso a los intentos de los estudiantes de la comunidad para crear el Consejo Interuniversitario, puesto que se abrió una línea de participación estudiantil en las decisiones políticas.

Los representantes del Consejo de Alumnos de la Universidad de Burgos, del Consejo de Delegaciones de Alumnos de Salamanca, del Consejo de Representantes de Distrito de Valladolid y de la Junta de Estudiantes de la Universidad de León presentarán sus propuestas a sus rectorados y a la Consejería de Educación.

Castilla y León lidera el descenso poblacional de los últimos cinco años

❑ **MADRID**/E.P.- Castilla y León ha sido la comunidad autónoma donde se ha producido un mayor descenso de población de los últimos cinco años, con una disminución del 15%, según refleja el «Anuario Comercial de España de 1999 de La Caixa, presentado ayer por el director del Servicio de Estudios de la entidad, José María Carrau.

Según el citado informe, las comunidades autonomas que experimentaron un incremento de población de mas de un 4% en los últimos cinco años fueron Canarias, con un 7,5%, seguida de Islas Baleares, (7,2%); Murcia (4,9%), Andalucía (4,2%) y la Comunidad Valenciana (4%).

Por contra, las comunidades con una mayor disminución de población son Castilla-León (-1,5%), seguida de Asturias (-0,6%), el País Vasco (-0,3%) y Aragón (-0,1%). En cuanto al paro, la mayor tasa de paro sobre la población de derecho se registró en Cádiz, con un 7,3% mientras que la menor la obtuvo Lleida, con un 1,9%.

Los burgaleses presentaron 228 quejas ante esta institución

El Procurador del Común recibe 2.338 reclamaciones en 1998

La institución del Procurador del Común de Castilla y León registró a lo largo de 1998 un total de 2.338 reclamaciones y realizó 51 actuaciones de oficio, según anunció ayer el máximo responsable de la misma, Manuel García Alvarez, durante el balance realizado en el castillo de Fuensaldaña (Valladolid), donde aprovechó para mantener un encuentro con representantes del movimiento asociativo Asprona.

❑ **VALLADOLID**/E.P.-García Alvarez precisó que aún no está cerrado el ejercicio pero que a fecha de ayer el número de quejas recibidas de toda la Comunidad es similar al registrado en 1997.

León, con 745 reclamaciones, vuelve a ser la provincia que presenta mayor número de reclamaciones presentadas, seguida de Valladolid (281), Palencia (243), Salamanca (230), Burgos (228), Zamora (157), Segovia (139), Avila (108) y Soria (106). Sin embargo, el Procurador del Común resaltó que, en proporción a la población existente en cada provincia, son las de Valladolid y Avila las que aglutinan menor número de quejas.

Así, en las provincias de Valladolid y Avila el número de reclamaciones por cada 10.000 habitantes es de seis, mientras que León contabiliza 14, Palencia 13, Soria 11, Zamora 8 y Salamanca y Burgos 7.

García Alvarez, quien achacó lo ocurrido en Valladolid a la incomodidad que supone acudir al castillo de Fuensaldaña para realizar la consulta o queja, explicó igualmente que la mayoría de las actuaciones, un 42,86%; se dirigieron contra las administraciones locales; más del 25% contra la Junta; el 19% contra la Administración central; el 7,20% contra la Administración de Justicia y, por último, un 5% entre particulares.

Manuel García Álvarez.

De este modo dia a entender que el próximo año intentará que las reclamaciones de los vallisoletanos puedan presentarse en la propia ciudad, y no en el castillo de Fuensaldaña, como ocurre ahora, para favorecer las consultas.

Por materias, la mayoría de los conflictos, el 18,36%, se suscitó en cuestiones de urbanismo y administración territorial; el 15% en trabajo y servicios sociales; el 13% en función pública y el 8% en el ámbito de la educación, la cultura y el deporte.

Trabajo para minusválidos

Sobre su entrevista puntual con responsables de la asociación Asprona Valladolid, fue la propia vicepresidenta, Ángela García, la encargada de explicar que las reclamaciones y denuncias de la asociación se centran, entre otras cuestiones, en la necesidad de que el 2% de los puestos de trabajo públicos y privados, según establece la ley, sean cubiertos por personas con minusvalías y que se equiparen las asignaciones públicas para centros gestionados por la administración y los de entidades privadas sin ánimo de lucro.

Asprona defiende también el derecho de percibir una pensión no contributiva de aquellos discapacitados con una minusvalía de entre el 33% y el 65% que lleven cinco años en situación de desempleo.

Un consorcio comprará terrenos para el vertedero municipal de León

❑ **LEÓN**/EFE.- El Consorcio Provincial para la Gestión de los Residuos Sólidos Urbanos acordó ayer declarar desierto el concurso convocado para ofertar terrenos donde ubicar el Centro Provincial de Tratamiento de Residuos (CTR) y negociar individualmente con los propietarios de las fincas.

El consorcio, en el que están representados los ayuntamientos más importantes de la provincia, mancomunidades de municipios y representantes del PP, PSOE e Izquierda Unida, mantiene el proyecto para construir el CTR en terrenos situados en la localidad de San Román de la Vega, cerca de Astorga, los mismos que ofertaron un grupo de particulares al concurso convocado a principios de año.

Secundino Prieto, portavoz del consorcio, declaró a los peridistas que los técnicos habían aconsejado «ir a la adquisición directa, finca por finca, con aquellos titulares que quieran vender».

Paralelamente, se aprobó iniciar un expediente de expropiación forzosa «de aquellas fincas que no sea posible adquirir mediante un acuerdo previo» y autorizar al presidente de la Junta de Gobierno del Consorcio, José Antonio Díez, para que adopte las medidas y las resoluciones necesarias para adquirir los terrenos.

La votación en el Congreso se saldó con 317 votos a favor, 16 en contra y 6 abstenciones

Las Cortes Generales aprueban definitivamente la reforma del Estatuto de Autonomía regional

❑ **MADRID**/EFE.- Las Cortes Generales aprobaron ayer definitivamente la reforma del Estatuto de Autonomía de Castilla y León después de que el Congreso aceptase las enmiendas del Senado al texto remitido por la Cámara Baja.

El Congreso aprobó la reforma estatutaria como Ley Orgánica por 317 votos a favor, 16 en contra y 6 abstenciones, tras admitir, también por mayoría absoluta, las enmiendas del Senado.

Las enmiendas incorporadas por el Senado, pactadas entre el PP y el PSOE, se refieren, principalmente, a un sistema de consultas populares, la colaboración con las Fuerzas y Cuerpos de Seguridad del Estado, la gestión compartida de la cuenca del Duero con el Estado y el respeto y protección del gallego y de modalidades lingüísticas.

El texto aprobado supone una ampliación del número de competencias que la comunidad gestionará en exclusiva, incluye la figura del defensor del pueblo regional y órganos como el Consejo Económico y Social, de carácter consultivo, y el Consejo de Cuentas.

El diputado del PP Jesús Posada negó que se haya elaborado contra ninguna otra comunidad, en alusión a la oposición de las fuerzas nacionalistas al punto primero del nuevo artículo 41. Según este punto, Castilla y León velará por que el Estado garantice los principios de igualdad y solidaridad y el equilibrio económico de las comunidades.

BARRIOPEDRO/EFE

El socialista Demetrio Madrid (dcha.) observa a Ríos, de IU.

Por el Grupo Socialista, el diputado Demetrio Madrid reclamó «la igualdad de capacidades entre las diferentes autonomías», no sólo como «exigencia ética», sino porque «sobrados estudios aseguran que el atraso económico de extensas zonas de nuestro país es un grave inconveniente para el propio desenvolvimiento de las más desarrolladas».

96 páginas a todo color
98 textos seleccionados
49 ilustraciones en color
(12 x 19)
DONATIVO: 250 Ptas.

Biblia del Niño
("Dios habla a sus hijos")

¡¡¡HAGA FELICES A 10 NIÑOS POR 2.500 PTS.!!!

1947 • 1997
AYUDA A LA IGLESIA NECESITADA
Asociación Pública Universal dependiente de la Santa Sede
Ferrer del Río, 3
28028 MADRID - Teléf. (91) 725 92 12

Los donativos entregados a esta Asociación son deducibles en la Declaración de la Renta. C.I.F. n.º Q-2800175-H.

M.C.D.2022

Rechazo a que la organización terrorista encabece un diálogo sobre el futuro de Euskadi

Los partidos exigen a ETA que ponga fin a la violencia y destacan que mantenga la tregua

Socialistas y «populares» coincidieron ayer en destacar que el último comunicado de ETA decepciona porque lo que la banda terrorista debe anunciar el final de la violencia. No obstante, el líder de los socialistas vascos, Nicolás Redondo Terreros, vio positivo que los terroristas estén dispuestos a trabajar en el mismo ámbito que el resto de los partidos. Desde PNV y EA la valoración fue totalmente positiva, ya que, en palabras del portavoz «peneuvista» en el Congreso, Iñaki Anasagasti, ETA avala «que la cosa va en serio y no hay tregua trampa».

❑ **BILBAO/MADRID**/EP.- El presidente del Partido Popular en el País Vasco, Carlos Iturgaiz, subrayó que lo que espera la sociedad es un texto final en el que la banda anuncie el abandono definitivo de las armas. No obstante, señaló que siempre es mejor que se dé a conocer un comunicado en el que se hable de tregua que otro en el que «se reivindiquen atentados».

A su juicio, la organización terrorista no parece entender que la paz «no puede tener ningún tipo de precio» y que no puede utilizar la pacificación como moneda de cambio para conseguir «pretensiones políticas».

Iturgaiz indicó que este comunicado es un «calco» del que hicieron público el 16 de septiembre, cuando anunciaron la tregua, y en el que, a su juicio, ETA manifestó querer ser «el guardian de Estella».

Según el dirigente «popular», la banda pretende «hacer incómoda la vida» a todos los que no aprueban la Declaración de Lizarra.

La valoración del PSOE fue similar a la de Iturgaiz. El portavoz de Justicia e Interior del Grupo Socialista en el Congreso, Juan Alberto Belloch, no quiso entrar a valorar el contenido del texto de la organización terrorista y destacó que los terroristas deben limitarse simplemente a informar de su disolución y el fin de la violencia. «Es una simple banda de criminales que debe anunciar el cese definitivo de sus actividades, y cualquier otra manifestación de ETA nos es profundamente indiferente», remachó.

Menos contundente y más conciliador se mostró el secretario general de los socialistas vascos, Nicolás Redondo Terreros, quien tras constatar que lo que ETA debería hacer es abandonar definitivamente la violencia, señaló que con el comunicado se consolida «una cierta ilusión en la sociedad vasca» y da la impresión de que la banda está dispuesta «a trabajar en el marco de juego en el que estamos intentando trabajar todos los demás».

Trascendencia importante

Redondo Terreros indicó que aunque algunos aspectos del comunicado son «muy duros, contundentes y terribles», se debe recibir bien el mantenimiento de la tregua.

Asimismo, indicó que quizá este texto debe entenderse como una respuesta de ETA a la última declaración institucional de Aznar.

En esta línea, señaló que el documento de la organización terrorista puede tener «una trascendencia importante de cara a un futuro inmediato».

Desde Izquierda Unida el comunicado fue calificado de «altamente positivo», ya que supone la confirmación de que «la tregua se consolida» según explicó su coordinador general, Julio Anguita.

El líder de Izquierda Unida subrayó, en referencia a que ETA se otorga la capacidad de negociación política cuando parecía consolidado que es competencia de los partidos, que «todo lo que haga referencia a diálogo político y siendo consecuente con el Pacto de Ajuria Enea, tiene que hacerse entre las fuerzas políticas sin exclusión alguna».

BARRIOPEDRO/EFE

Mayor Oreja habla por teléfono durante el pleno del Congreso.

El comunicado no aporta novedades para Mayor Oreja

❑ El ministro del Interior, Jaime Mayor Oreja, considera que el comunicado de ETA no introduce elementos nuevos en el proceso de paz del País Vasco y confirma «palabra por palabra» la declaración realizada el pasado viernes por el presidente del Gobierno.

Mayor Oreja subrayó que el comunicado de ETA asegura que no ha habido contactos directos con el Gobierno y que esa consideración confirma las palabras de Aznar en relación con esta cuestión.

«No hay contactos directos con el Gobierno y el presidente dijo exactamente lo que tenía que decir y todo lo que dijo era cierto», añadió el ministro, quien señaló que «una cosa bien distinta es que alguien quiera ver una especie de contradicción entre lo que dijo el presidente y el comunicado de ETA», contradicción que aseguró que no existe.

Insistió en que el presidente, al hablar de contactos el pasado viernes, no concretó a qué tipo se refería y dijo «absolutamente» la verdad. «Si lo analizan, ya verán cómo encuentran que el presidente dijo la verdad y el comunicado de ETA, en ese sentido, también dice la verdad», añadió.

CONDICIONES DE ETA

❑ ETA ha mostrado abierta y formalmente su disposición a mantener contactos directos con el Gobierno, pero eso no significa que aborde este proceso sin exigir al Ejecutivo unas mínimas garantías que demuestren su «autenticidad» a la hora de abordar un plan de paz.

El tercer comunicado emitido por la banda armada vasca desde que decretó su alto el fuego indefinido el pasado 18 de septiembre, cuya continuidad ratifica, deja meridianamente claro, al menos de cara a la galería, que ETA no está dispuesta a admitir la ecuación paz por presos para que la paz se instale de manera definitiva en Euskadi.

En base a esta idea, ETA emplaza al Gobierno a que no juegue con el «chantaje político» de los presos, a que ceda a la intención que le atribuye en este campo de «ganar tiempo» y sembrar la «confusión», y a que proceda a la excarcelación de sus reclusos como muestra previa y evidente de que apuesta en serio por la pacificación.

La organización terrorista no se arroga «la voluntad del País Vasco», pero subraya claramente que el objetivo final de cualquier proceso debe culminar en el reconocimiento de la soberanía de Euskadi, así como a su «derecho a la territorialidad y a elegir libremente su futuro».

La banda armada vasca vincula la continuidad de la tregua a «los pasos que se puedan dar» en el futuro y, por tanto, los «obstáculos» que se pongan en el camino «determinarán posteriores decisiones en un sentido u otro», señala en su nuevo comunidado.

No sin recordar su ya tradicional reivindicación de que las Fuerzas Armadas y los Cuerpos de Seguridad del Estado estatales abandonen el País Vasco.

Tras reseñar en los prolegómenos de su escrito que Euskadi «vive un momento esperanzador que no ha conocido en su historia cercana», ETA atribuye a los medios de comunicación un papel fundamental a la hora de «obstaculizar» el proceso de paz, toda vez que, mediante «la mentira y la provocación» han difundido la imagen de unas «falsas supuestas negociaciones» que para nada han existido, hasta ahora, y mucho menos impulsadas desde el Gobierno central. «Hasta ahora no ha habido contacto directo entre ETA y el Gobierno, aunque ETA se haya mostrado dispuesta desde hace mucho tiempo a iniciar estas relaciones», puntualiza la organización terrorista.

CRÓNICA PERSONAL

El comunicado

PILAR CERNUDA

ETA ha respondido, y lo ha hecho con un larguísimo comunicado. En sus folios se advierte el interés de ETA de responder a los intentos del Gobierno de establecer contactos directos con la organización terrorista, y se advierte también el interés de la organización terrorista en dar a entender que es ella, ETA, la que marca las pautas de comportamiento. Anuncia que continúa la tregua, dice que ya está dispuesta a negociar –quizá ahora sean fructíferos finalmente los intentos, tras los fallidos de Londres o Suiza–, y se refiere por primera vez al problema de los presos.

Aznar ya tiene una respuesta a sus requerimientos, es posible que ya pueda iniciar las negociaciones con los terroristas. Que quieren hablar de presos, mientras que dejan en manos de Herri Batasuna las negociaciones políticas, a las que no están dispuestos a renunciar, tal como dicen en ese largo y farragoso comunicado. Aznar no quiere entrar en cuestiones políticas de ninguna manera, como tampoco lo quiere el PSOE, pero ETA pretende llevar el agua a su molino en ese sentido, y para ello cuenta con el apoyo, o al menos la comprensión, de los partidos que firmaron el documento de Lizarra, y que sí animan a que se aborden cuestiones como la soberanía, la territorialidad y la autodeterminación.

Mientras todo esto ocurre, se desencadenan los acontecimientos en otro escenario, el de Guadalajara. La ministra de Justicia una vez más ha pinchado en hueso y ha querido tragarse las declaraciones del pasado fin de semana. Había dicho que si el Supremo enviaba al Ministerio la solicitud de indulto parcial para Barrionuevo y Vera, se analizaría el asunto en los plazos habituales para cualquier indulto, en torno a ocho o nueve meses. No va a ser así, y el Gobierno de Aznar tiene la intención de conceder el indulto este miércoles en los términos en los que lo solicita la misma Sala del Supremo que condenó a los dos ex altos cargos socialistas.

Simultáneamente, el Ministerio del Interior, a través de Instituciones Penitenciarias, agilizará los trámites pertinentes para que los dos reclusos accedan al tercer grado, lo que les permitirá pasar las Navidades en familia.

Media España está que ruge; la otra media siente en cambio que se actúa con un lógico criterio de generosidad, si se tienen en cuenta las decisiones que está tomando el Gobierno de Aznar en el sector del terrorismo de ETA. La Sala del Supremo por otra parte se ha pronunciado con cierta coherencia, no en vano cuatro de sus magistrados presentaron en su momento votos particulares contrarios a la condena, basados, decían, en la falta de pruebas. No se trata de un indulto total, sino parcial, que permite a los condenados vivir en libertad mientras el Tribunal Constitucional analiza los recursos presentados. Y, sin ánimo de comparar, los rugidos de la media España disconforme se comprenden mal cuando se escuchan sus voces exigiendo beneficios penitenciarios para los más sanguinarios terroristas.

M.C.D.2022

ERA
RED INMOBILIARIA
LOOK & FIND

¡¡ULTIMA OPORTUNIDAD!!

Sea propietario de una magnífica vivienda por el equivalente mensual de un alquiler

VIVIENDAS A ESTRENAR
desde
88 a 93 m² UTILES EN
DUEÑAS (Avda. de Palencia)

INFORMACION
Mayor, 55 - Palencia
Tf: 979 17 00 38

¡¡ SOLO QUEDAN 10!!
ACABADOS DE 1ª CALIDAD

* VIVIENDA de 87,88 m² 60.872 pts./mes
* VIVIENDA de 88,01 m² 60.953 pts./mes
* VIVIENDA de 89,50 m² 61.937 pts./mes
* VIVIENDA de 93,47 m² 64.442 pts./mes

GASTOS INCLUIDOS (IVA + NOTARIO + REGISTRO)

OBSEQUIO *a cada* **COMPRADOR** *de* **1 VIAJE** *de* **7 DÍAS** *de duración a* **CANARIAS** *para* **2** *personas en régimen de Media Pensión*

SUPLEMENTO ESPECIAL

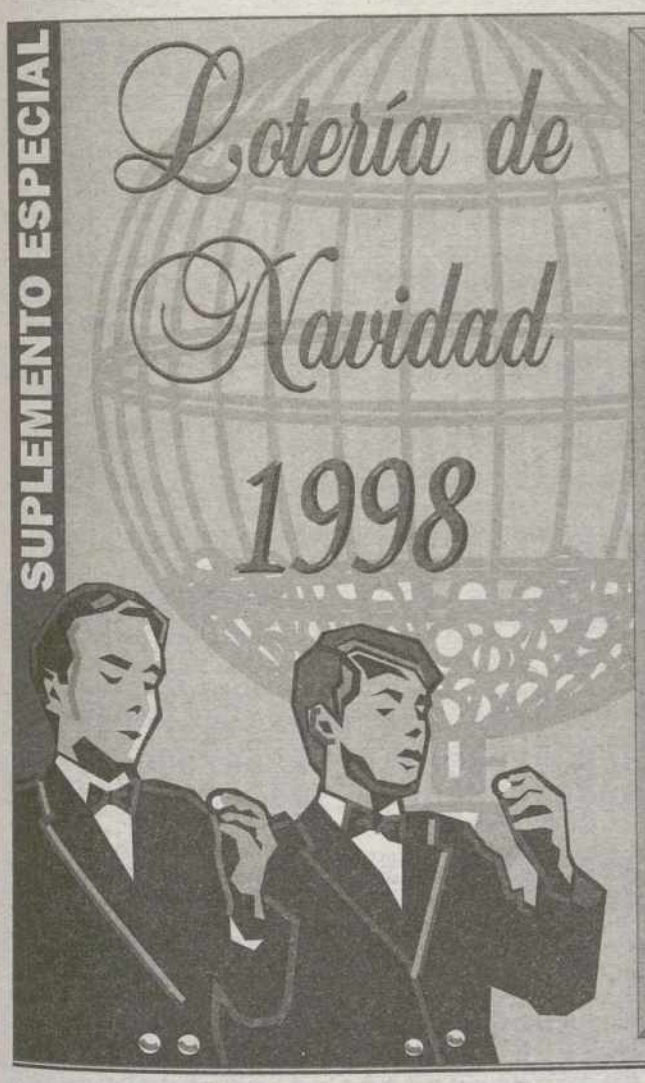

PREMIO	NÚMERO	CANTIDAD
Primer Premio Vendido entre las administraciones nº 6 y 16 de Sevilla, 4 de León, 35 y 41 de Málaga, 1 de Oyon, 2 de Novelda, 9 de Sabadell, 1 de Villabona, 5 de San Sebastián de los Reyes, y 1 de La Unión	21.856	300.000.000
Segundo Premio Vendido en las Administraciones 1 de Esparraguera, 3 de Vilagarcía de Arosa, 1 de Toledo, 6 y 26 de Hospitalet de Llobregat, 3 de la Línea de la Concepción, 3 de Arrecife de Lanzarote, 1 de Ayora, 5 de Palma de Mallorca, 2 de Casteldefells, 9 de Baracaldo, 1 de Herrera del Duque, 32 de Madrid y 1 de O Porriño.	07.308	144.000.000
Tercer Premio Repartido entre Mataró, Mengíbar, Ferrol, Salamanca, Barcelona, Arteijo y Viladecans	34.736	72.000.000
Cuartos Premios El primero vendido en diferentes administraciones de Barcelona, Mataró, Caldas de Montbuy, Madrid, Murcia, Segovia, Huelva, Mérida, Palencia, Badajoz, Albacete y Burgos. Y el segundo, vendido en Castuera, Las Palmas, Aeropuerto de Oviedo, Pamplona, Utiel, Arévalo, Palma de Mallorca, Barcelona, Badalona, Madrid, Cambrils y Chantada	21.243 10.423	30.000.000
Quintos Premios El primero vendido íntegramente en la Administración nº 18 de Granada. El segundo muy repartido en Altea, Campanet, Rubí, Callosa de Ensarria, Bilbao, Abedongo, Sax, Madrid, Granollers, Ferrol, Lloret del Mar, Orense y Villa del Río. El tercero, vendido en la administración nº 1 de Sor y el cuarto, vendido en la administración nº 3 de Játiva y nº 2 de Elche.	54.426 08.844 34.742 28.439	7.200.000

DB

PELAYO
Mutua de Seguros

AUTOS - HOGAR - VIDA - JUBILACION - RETIRADA CARNET...

Les desea unas Felices Fiestas y un próspero año 1.999

PALENCIA:
Avda. Manuel Rivera, 6
34002 - Palencia
Tf: 979 73 03 09
Fax: 979 71 05 31

AGUILAR DE CAMPOO:
C/ Generalísimo Franco, 62
34800 - Aguilar de Campoo

M.C.D.2022

¿No ha visto pasar a un Gordo?

MINISTERIO DE ECONOMÍA Y HACIENDA

LOTERÍA NACIONAL

SORTEO EXTRAORDINARIO DE NAVIDAD

SORTEO NÚM. 102 DEL AÑO 1998

LISTA DE LOS NÚMEROS PREMIADOS EN CADA UNA DE LAS CIENTO CUARENTA SERIES CORRESPONDIENTES AL SORTEO CELEBRADO EN MADRID EL DÍA 22 DE DICIEMBRE DE 1998

Números	Pesetas
Unidad	
00008	150000
Decena	
00036	150000
00056	150000
Centena	
00107	150000
00108	150000
00133	150000
00136	150000
00156	150000
00181	150000
00191	150000
00208	150000
00227	150000
00236	150000
00256	150000
00307	150000
00308	150000
00336	150000
00350	150000
00356	150000
00379	150000
00408	150000
00430	150000
00436	150000
00455	150000
00456	150000
00481	150000
00508	150000
00513	150000
00520	150000
00536	150000
00556	150000
00595	150000
00608	150000
00619	150000
00626	150000
00636	150000
00656	150000
00701	150000
00708	150000
00721	150000
00736	150000
00756	150000
00778	150000
00808	150000
00809	150000
00820	150000

Números	Pesetas
02283	150000
02287	150000
02303	150000
02308	150000
02310	150000
02336	150000
02356	150000
02389	150000
02408	150000
02436	150000
02448	150000
02456	150000
02479	150000
02492	150000
02508	150000
02525	150000
02536	150000
02554	150000
02556	150000
02559	150000
02570	150000
02571	150000
02598	150000
02603	150000
02608	150000
02636	150000
02639	150000
02656	150000
02670	150000
02697	150000
02708	150000
02719	150000
02725	150000
02728	150000
02736	150000
02756	150000
02808	150000
02813	150000
02836	150000
02856	150000
02868	150000
02908	150000
02934	150000
02936	150000
02946	150000
02952	150000
02956	150000
02963	150000
02998	150000
Tres mil	
03008	150000
03036	150000
03056	150000

Números	Pesetas
04715	150000
04736	150000
04748	150000
04751	150000
04756	150000
04808	150000
04811	150000
04817	150000
04836	150000
04856	150000
04865	150000
04873	150000
04895	150000
04900	150000
04908	150000
04936	150000
04956	150000
04991	150000
Cinco mil	
05001	150000
05008	150000
05036	150000
05056	150000
05085	150000
05089	150000
05108	150000
05136	150000
05141	150000
05154	150000
05156	150000
05173	150000
05208	150000
05236	150000
05256	150000
05290	150000
05308	150000
05333	150000
05336	150000
05356	150000
05359	150000
05375	150000
05408	150000
05436	150000
05456	150000
05489	150000
05495	150000
05508	150000
05519	150000
05536	150000
05556	150000
05608	150000
05636	150000
05656	150000
05677	150000

Números	Pesetas
07108	150000
07136	150000
07148	150000
07156	150000
07194	150000
07208	150000
07236	150000
07256	150000
07300	150000
07301	150000
07302	150000
07303	150000
07304	150000
07305	150000
07306	150000
07307	150000
07307.a	1800000
07308	
144.000.000	
DE PESETAS	
07309.a	1800000
07309	150000
07310	150000
07311	150000
07312	150000
07313	150000
07314	150000
07315	150000
07315	150000
07316	150000
07317	150000
07318	150000
07319	150000
07320	150000
07321	150000
07322	150000
07323	150000
07324	150000
07325	150000
07326	150000
07327	150000
07328	150000
07329	150000
07330	150000
07331	150000
07332	150000
07333	150000
07334	150000
07335	150000
07336	150000
07336	150000
07337	150000

Números	Pesetas
07686	150000
07708	150000
07718	150000
07736	150000
07756	150000
07761	150000
07774	150000
07808	150000
07827	150000
07828	150000
07836	150000
07854	150000
07856	150000
07908	150000
07936	150000
07956	150000
Ocho mil	
08008	150000
08036	150000
08056	150000
08106	150000
08108	150000
08132	150000
08136	150000
08156	150000
08157	150000
08195	150000
08208	150000
08236	150000
08256	150000
08268	150000
08275	150000
08308	150000
08326	150000
08332	150000
08336	150000
08356	150000
08408	150000
08436	150000
08456	150000
08457	150000
08473	150000
08477	150000
08508	150000
08536	150000
08549	150000
08553	150000
08556	150000
08593	150000
08608	150000
08616	150000
08636	150000
08656	150000

Números	Pesetas
10008	150000
10008	150000
10023	150000
10036	150000
10056	150000
10076	150000
10108	150000
10136	150000
10156	150000
10190	150000
10208	150000
10236	150000
10256	150000
10308	150000
10332	150000
10334	150000
10336	150000
10347	150000
10349	150000
10356	150000
10408	150000
10412	150000
10423	30000000
10424	150000
10436	150000
10456	150000
10461	150000
10466	150000
10481	150000
10492	150000
10508	150000
10536	150000
10552	150000
10556	150000
10608	150000
10611	150000
10636	150000
10656	150000
10703	150000
10708	150000
10736	150000
10756	150000
10762	150000
10793	150000
10803	150000
10808	150000
10836	150000
10856	150000
10908	150000
10925	150000
10936	150000
10956	150000

Números	Pesetas
12372	150000
12408	150000
12419	150000
12436	150000
12452	150000
12456	150000
12493	150000
12508	150000
12536	150000
12536	150000
12540	150000
12556	150000
12576	150000
12597	150000
12608	150000
12609	150000
12612	150000
12617	150000
12624	150000
12625	150000
12626	150000
12636	150000
12656	150000
12667	150000
12708	150000
12736	150000
12755	150000
12756	150000
12774	150000
12780	150000
12795	150000
12808	150000
12836	150000
12856	150000
12893	150000
12908	150000
12936	150000
12956	150000
Trece mil	
13008	150000
13036	150000
13048	150000

Números	Pesetas
14436	150000
14440	150000
14452	150000
14456	150000
14490	150000
14508	150000
14536	150000
14556	150000
14569	150000
14577	150000
14608	150000
14636	150000
14637	150000
14641	150000
14656	150000
14700	150000
14703	150000
14708	150000
14709	150000
14722	150000
14736	150000
14756	150000
14756	150000
14770	150000
14808	150000
14809	150000
14810	150000
14836	150000
14856	150000
14888	150000
14908	150000
14936	150000
14949	150000
14956	150000
Quince mil	
15008	150000
15036	150000
15056	150000
15069	150000
15085	150000
15108	150000
15136	150000
15156	150000
15162	150000
15188	150000

Números	Pesetas
16656	150000
16675	150000
16708	150000
16715	150000
16718	150000
16736	150000
16738	150000
16756	150000
16786	150000
16808	150000
16836	150000
16856	150000
16862	150000
16871	150000
16894	150000
16908	150000
16936	150000
16943	150000
16956	150000
Diecisiete mil	
17008	150000
17036	150000
17056	150000
17066	150000
17085	150000
17108	150000
17136	150000
17156	150000
17173	150000
17208	150000
17236	150000
17238	150000
17256	150000
17256	150000
17308	150000
17336	150000
17355	150000
17356	150000
17408	150000
17436	150000
17456	150000
17471	150000
17487	150000
17493	150000

Números	Pesetas
18856	150000
18889	150000
18900	150000
18908	150000
18936	150000
18948	150000
18956	150000
Diecinueve mil	
19008	150000
19036	150000
19037	150000
19044	150000
19056	150000
19108	150000
19114	150000
19136	150000
19150	150000
19156	150000
19178	150000
19207	150000
19208	150000
19236	150000
19256	150000
19294	150000
19308	150000
19336	150000
19356	150000
19408	150000
19414	150000
19436	150000
19456	150000
19488	150000
19508	150000
19536	150000
19556	150000
19569	150000
19597	150000
19608	150000
19618	150000
19628	150000
19636	150000
19656	150000
19708	150000
19736	150000
19756	150000
19766	150000
19799	150000
19808	150000
19836	150000
19856	150000
19908	150000
19919	150000
19936	150000
19948	150000

Números	Pesetas
21342	150000
21350	150000
21356	150000
21408	150000
21436	150000
21456	150000
21508	150000
21533	150000
21536	150000
21556	150000
21608	150000
21634	150000
21636	150000
21656	150000
21708	150000
21736	150000
21756	150000
21775	150000
21777	150000
21800	150000
21801	150000
21802	150000
21803	150000
21804	150000
21805	150000
21806	150000
21807	150000
21808	150000
21808	150000
21809	150000
21810	150000
21811	150000
21812	150000
21813	150000
21814	150000
21815	150000
21816	150000
21817	150000
21818	150000
21819	150000
21820	150000
21821	150000
21822	150000
21823	150000
21824	150000
21825	150000
21826	150000
21827	150000
21828	150000
21829	150000
21830	150000
21831	150000
21832	150000
21833	150000
21834	150000
21835	150000

Números	Pesetas
Veintidós mil	
22008	150000
22011	150000
22036	150000
22056	150000
22057	150000
22079	150000
22108	150000
22136	150000
22155	150000
22156	150000
22208	150000
22209	150000
22236	150000
22252	150000
22256	150000
22293	150000
22308	150000
22336	150000
22356	150000
22358	150000
22368	150000
22377	150000
22386	150000
22393	150000
22408	150000
22414	150000
22436	150000
22443	150000
22456	150000
22483	150000
22485	150000
22496	150000
22508	150000
22526	150000
22533	150000
22536	150000
22546	150000
22556	150000
22565	150000
22594	150000
22607	150000
22608	150000
22627	150000
22636	150000
22636	150000
22638	150000
22656	150000
22708	150000
22736	150000
22750	150000
22756	150000
22808	150000
22814	150000

Números	Pesetas
24036	150000
24056	150000
24104	150000
24108	150000
24136	150000
24156	150000
24190	150000
24208	150000
24221	150000
24229	150000
24235	150000
24236	150000
24256	150000
24295	150000
24308	150000
24317	150000
24336	150000
24352	150000
24356	150000
24372	150000
24385	150000
24408	150000
24436	150000
24439	150000
24456	150000
24508	150000
24530	150000
24536	150000
24556	150000
24608	150000
24636	150000
24656	150000
24666	150000
24708	150000
24736	150000
24740	150000
24756	150000
24808	150000
24836	150000
24852	150000
24856	150000
24903	150000
24908	150000
24936	150000
24956	150000
24960	150000
Veinticinco mil	
25002	150000
25008	150000
25031	150000
25036	150000
25056	150000
25108	150000

Números	Pesetas
26615	150000
26636	150000
26644	150000
26656	150000
26683	150000
26708	150000
26721	150000
26736	150000
26756	150000
26792	150000
26808	150000
26814	150000
26824	150000
26836	150000
26856	150000
26866	150000
26901	150000
26908	150000
26914	150000
26936	150000
26956	150000
26981	150000
Veintisiete mil	
27008	150000
27034	150000
27036	150000
27056	150000
27065	150000
27082	150000
27093	150000
27104	150000
27108	150000
27136	150000
27156	150000
27172	150000
27208	150000
27224	150000
27236	150000
27254	150000
27256	150000
27308	150000
27336	150000
27336	150000
27354	150000
27356	150000
27360	150000
27393	150000
27408	150000
27419	150000
27436	150000
27456	150000
27468	150000
27506	150000

Números	Pesetas
28867	150000
28883	150000
28891	150000
28908	150000
28924	150000
28936	150000
28956	150000
28978	150000
28993	150000
Veintinueve mil	
29008	150000
29012	150000
29026	150000
29036	150000
29056	150000
29064	150000
29104	150000
29108	150000
29117	150000
29136	150000
29148	150000
29156	150000
29208	150000
29212	150000
29225	150000
29235	150000
29236	150000
29254	150000
29256	150000
29308	150000
29336	150000
29336	150000
29356	150000
29365	150000
29408	150000
29426	150000
29436	150000
29441	150000
29456	150000
29508	150000
29536	150000
29553	150000
29556	150000
29568	150000
29582	150000
29601	150000
29608	150000
29614	150000
29622	150000
29629	150000
29635	150000
29636	150000
29656	150000

LOS PREMIOS DE ESTE SORTEO CADUCAN EL 22 DE MARZO DE 1999

M.C.D.2022

floristeria domi

Desea a todos sus clientes, amigos y público en general unas FELICES FIESTAS DE NAVIDAD y prosperidad en 1999

Valverde, 2 - Teléfono tienda: 979 741726 PALENCIA

El 21.856 se vendió también en Sevilla, Murcia, Málaga, Barcelona, Madrid, Alicante, León y Álava

El Gordo deja 21.000 millones en Guipúzcoa

El Gordo de la Lotería de Navidad fue para el número 21.856, dotado con 300 millones por billete, y regó de dinero la localidad guipuzcoana de Villabona, donde cayeron 21.000 millones de pesetas, la mitad del premio.

MADRID/EP/EFE.- Otras ocho localidades fueron afortunadas con el Gordo, entre ellas Sabadell, en Barcelona, la provincia que más números agraciados ha logrado, con casi 20.000 millones de pesetas en premios.

El Gordo, que ha terminado en 26 ocasiones en 6, salió en el cuarto lugar, a las 10,27, cantado en el alambre 9 de la tercera tabla por los niños Adrián Palacín y Emilio Fernández, y fue a parar a las localidades de Villabona (Guipúzcoa), San Sebastián de los Reyes (Madrid), Málaga, La Unión (Murcia), Oyón (Álava), Novelda (Alicante), León, Sevilla y Sabadell (Barcelona).

La gran afortunada fue Villabona, donde sus vecinos celebraron por las calles ser poseedores de 70 series del premio Gordo, que han supuesto el reparto de 21.000 millones de pesetas por toda la comarca guipuzcoana y algunas localidades navarras, la mayor cantidad de dinero distribuida por un establecimiento en este sorteo.

La capital y provincia de Barcelona, con cerca de 20.000 millones de pesetas repartidos, le siguió en suerte ya que le han correspondido parte de 6 de los 9 premios mayores, e íntegramente uno de los quintos, que fue vendido por una lotera de Granada a su hermano, el presidente de la Editorial Prensa Ibérica, empresa sita en la ciudad de Gaudí.

A Sabadell fueron a parar unos 6.120 millones de pesetas del Gordo.

Madrid, la localidad que más dinero ha gastado en lotería, con más de 47.000 millones de pesetas, recibió 6.000 millones de pesetas del Gordo, repartidos por la administración 5 de San Sebastián de los Reyes.

El Gordo también dejó en Málaga 1.800 millones de pesetas y en Sevilla 600 millones, distribuidos en su mayor parte en en décimos vendidos en ventanilla, y 3.000 millones en La Unión (Murcia) en participaciones que hizo el Hogar del Pensionista de la localidad.

Las barriadas malagueñas de Cruz del Molinillo y Cruz de Humilladero, donde se concentra una gran densidad de población de clase media baja, recogieron ayer 1.800 millones de pesetas al haber adquirido seis series del número 21.856.

Parte del número premiado se vendió en las administraciones de lotería número 35 y 41, situadas respectivamente en las calles Amarguillo -en la barriada de Cruz de Humilladero-, y en la zona de Cruz del Molinillo. Carmen Santiago, que regenta la administración número 41 de Málaga desde hace once años, repartió 600 millones de pesetas en dos series del Gordo y noventa millones de pesetas a tráves de una terminación, la del número 51.856, en décimos vendidos a través de ventanilla entre los vecinos del barrio, que ayer se agolpaban y descorchaban botellas de sidra y champán junto a la puerta de la oficina.

«Estoy sembrá», exclamaba Carmen visiblemente emocionada, al recordar que a finales de junio del año pasado vendió también en su oficina, encomendada a San Pancracio, un primer premio íntegro de 1.500 millones de pesetas.

En tres de las últimas ocasiones en las que el gordo cayó en la capital malagueña coincidió con terminaciones del número 21.000, según señaló a Europa Press Pedro Vallejo Vallejo, quiosquero de profesión y premiado en tres ocasiones, que lleva la contabilidad de los premios gordos desde 1975 en una vieja libreta de anillas.

Según el quiosquero, que vende chucherías desde hace 36 años, en 1982 el gordo caído en Málaga fue el 21.515, mientras que en 1988, la última vez en que el primer premio cayó en la provincia, fue el 21.583. Uno de los agraciados con treinta millones de pesetas fue Diego Trillo, con tres hijos y 66 años de edad, y dedicado desde hace tres a la venta de tabaco en los semáforos para sobrevivir. Ayer regalaba el tabaco.

EDUARDO ABAD/EFE

Celebración del Gordo en la Administración 16 de Sevilla.

Asesoría Jurídico-Fiscal Gestoría Administrativa Asesoría Laboral Asesoría Mercantil-Contable

García-Cuena
Palencia

Calle del Conde Vallellano 2
Palencia 34002
Teléfonos
979 700 004
979 700 089
979 700 127
979 700 128
Facsimil
979 700 125

Avenida José Antonio 5 Bajo
Aguilar de Campoo 34800
Teléfonos
979 125 228
Facsimil
979 125 410

Asesoría García Cuena les desea:

Paz y Prosperidad

AURORA SEGUROS

M.C.D.2022

CONSTRUCCIONES CISNEROS CASTILLA S.L.

Avda. M. Rivera, 16 - 1.º A
34002 PALENCIA
Teléfono: (979) 71 17 71
Fax: (979) 71 23 47

VENTA DE LOCALES Y GARAJES EN VARIAS ZONAS DE PALENCIA

* AVDA. MANUEL RIVERA, 16
* AVDA. MANUEL RIVERA, 7
* AVDA. CARDENAL CISNEROS, 14
* PLAZA ONESIMO REDONDO, 3

CONSTRUCCIÓN DE VIVIENDAS DE PRIMERA CALIDAD A LOS MEJORES PRECIOS CON FACILIDADES DE PAGO

VENTA DE ULTIMAS VIVIENDAS TERMINADAS EN JULIO-98

C/. DR. DIAZ CANEJA

PISOS DE 3 Y 2 DORMITORIOS, GARAJES Y TRASTEROS

PROMOCION EN CONSTRUCCION EN UNA BUENA ZONA RESIDENCIAL

C/. SAN ANTONIO - ESQUINA C/. DIAGONAL

PISOS DE 3 Y 2 DORMITORIOS

ESTUDIOS, LOCALES, GARAJES Y TRASTEROS

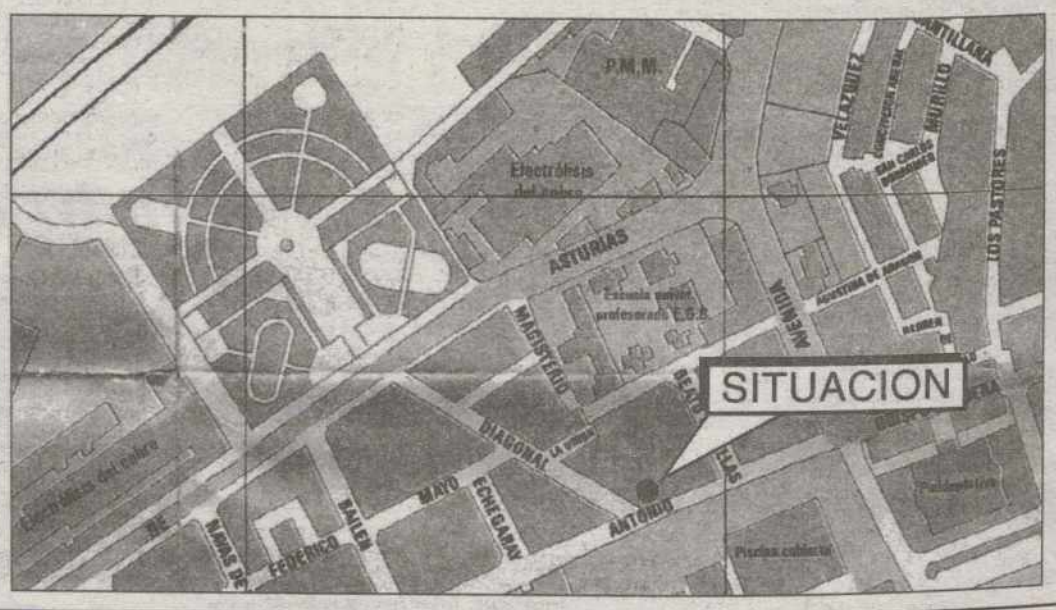

M.C.D.2022

Villabona y su entorno repartió la mitad del Gordo en bares, tiendas, carnicerías y en la única Administración

La pequeña localidad industrial de Villabona (Guipúzcoa) vivió ayer un día inolvidable al venderse en su única Administración de Lotería la mitad de las series emitidas del número 21.856, premiado con el Gordo de Navidad, lo que supuso una lluvia de 21.000 millones de pesetas en toda la comarca.

La suerte acompañó a los guipuzcoanos, que no veían caer un premio Gordo en Navidad desde 1986, en que tan sólo se vendieron dos de sus series.

Este año llegó la recompensa: invirtieron en lotería unos 3.500 millones de pesetas y recibieron a cambio 21.000.

Mónica Roteta, hija de la propietaria de la Administración de Lotería número 1, declaró a EFE que el establecimiento distribuyó 70 de las 140 series del 21.856, que vendió en décimos sueltos en ventanilla y en billetes a bares y establecimientos de la comarca de Tolosaldea y varias localidades navarras.

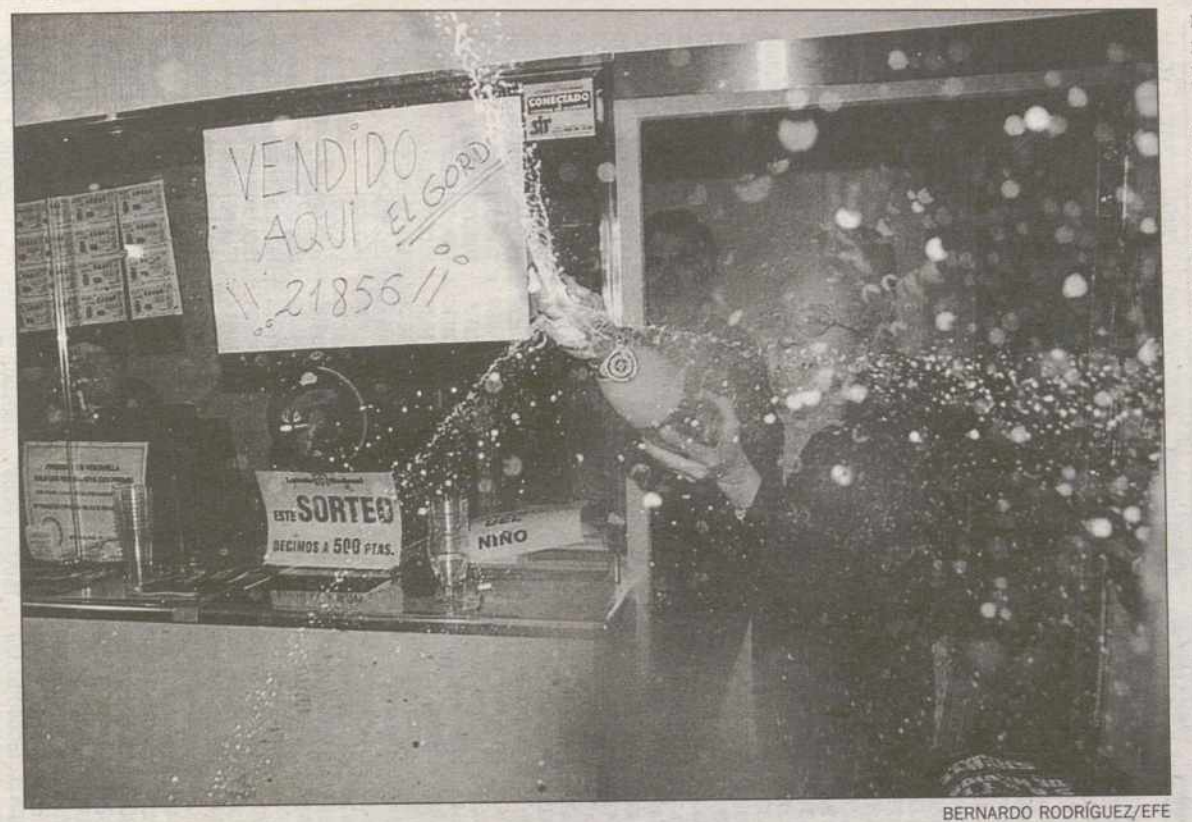

BERNARDO RODRÍGUEZ/EFE

San Sebastián de los Reyes (Madrid) recibió parte del primer premio.

Hasta Navarra

Los encargados de repartir el Gordo fueron un bar de la localidad de Betelu y una carnicería de Leiza, ambas en Navarra, así como otros establecimientos hosteleros de Villabona y de la cercana población de Lasarte, entre otros.

La noticia corrió como la pólvora entre los 5.400 habitantes de esta localidad, a unos 20 kilómetros de San Sebastián, y los bares y comercios en los que se habían vendido muchos de los décimos se convirtieron en una auténtica fiesta.

El bar-restaurante «Ubane» de Villabona vendió 60 décimos, en total 1.800 millones, la mayoría de ellos entre obreros de un edificio en construcción cercano que acuden este local a comer el menú del día, así como numerosos vecinos del barrio.

Susana de Paz, una joven de 25 años que tiene arrendado este establecimiento junto a su hermana Gemma, de 31, aseguró con gran emoción que cada una posee un décimo premiado, al igual que varios miembros de su familia.

Dos Gordos en su vida

Mientras repartía champán a la clientela, irrumpió en el bar Juan Emilio Ramos, un hombre de Cáceres y residente en Beasain (Guipúzcoa) al que le tocó por segunda vez en su vida el Gordo de Navidad.

Tras dejar su coche mal aparcado delante del bar, este empleado de supermercado entró dando botes de alegría, exhibiendo el resguardo del banco en el que acababa de depositar su décimo premiado y gritando: «¡La segunda!, ¡La segunda!».

Según explicó después, hace doce años trajo de su tierra un décimo premiado con 25 millones y cuyo número no puede olvidar, el 3.772, y esta vez poseía otro del 21.856, agraciado con 30 millones de pesetas.

En el bar «Arkaitza» de Lasarte el champán corría también en abundancia ya que repartió un total de 1.200 millones, en participaciones de mil pesetas.

Un camarero de este bar, en ausencia del dueño que abandonó su negocio nada más conocer su fortuna, explicó que «el premio se ha vendido a gente del barrio Zamaburu y sobre todo a dos cuadrillas, Arkaitza y La Estima, así como a personas mayores que acuden aquí a diario a tomar vinos».

También en Leiza (Navarra) festejaron por todo lo alto el sorteo, ya que la Carnicería Urkiola repartió cientos de millones de pesetas en décimos y participaciones de mil pesetas del número premiado.

Suerte vasca

Además de los 21.000 millones repartidos desde Villabona, el Gordo dejó otros 3.000 millones en la localidad alavesa de Oyón, donde se vendieron diez series en la única administración de lotería de la localidad y el resto en una carnicería.

El resto de este premio fue distribuido por establecimientos loteros de San Sebastián de los Reyes (Madrid), Alicante, Málaga, La Unión (Murcia) y Sabadell (Barcelona).

Esta es la sexta vez que el premio Gordo del Sorteo Extraordinario de Navidad cae en Guipúzcoa, después de hacerlo en los años 1888, 1910, 1920, 1975 y 1986.

La alegría, el champán y el desenfado inundaron todas las ciudades agraciadas, que tardarán en olvidar esta agradable visita.

adeslas
SEGUROS DE SALUD

ELIGE BIEN.
¡CAMBIATE A ADESLAS!

CUADRO MEDICO 1999

MEDICINA FAMILIAR
CENTRO MEDICO PALENTINO:
Dr. Delgado Torices, Luis E.
Dr. Rodríguez Celaya, Antonio
Dra. Torre Cagigal, M.ª Paz
DR. DURAND EGUILUZ, JOSE LUIS
DR. PONCIO ALONSO, ADOLFO
SERVICIOS MEDICOS PALENCIA:
Dr. Barón Martín, Faustino J.
Dr. Castrillo Arconada, Andrés
Dra. González Herrezuelo, M.ª Isabel
Dr. De Prado Rodríguez, César

PEDIATRIA Y PUERICULTURA
DR. GONZALEZ MENENDEZ, ANGEL E.
DRA. ROJO FERNANDEZ, ISABEL

ENFERMERIA
SR. GUTIERREZ CASTELLANOS, FERNANDO
SR. PONCIO GARCIA, JOSE LUIS
SR. TEJEDOR GARRIDO, ALFREDO
SR. IGLESIAS GUERRA, JOSE ANTONIO

ANGIOLOGIA Y CIRUGIA VASCULAR
DR. GUTIERREZ ALONSO, VICENTE M.

ALERGOLOGIA
DRA. DE LEANIZBARRUTIA B., IZASKUM
DRA. GALLASTEGUI MENENDEZ, CRISTINA

CARDIOLOGIA
DR. RAMOS FERNANDEZ, ALBERTO

CIRUGIA GENERAL Y DEL A. DISGESTIVO
DR. ALONSO DEL CAMPO, ERADIO
DR. CARRETERO CABEZUDO, EMILIO
DR. CRESPO BRUNET, EDUARDO
DR. DE JUAN CASTRILLO, ALBANO
DR. ORTEGA MORALES, CARLOS

CIRUGIA MAXILOFACIAL
DR. SERRAT SOTO

DERMATOLOGIA
DRA. BAJO DEL POZO, CRISTINA
DRA. NUÑEZ CABEZON, MARIA
DRA. PEDRO HERRERO, TERESA

DIGESTIVO
DR. ALONSO DEL CAMPO, ERADIO
DR. CASAÑE MORO, JESUS
DR. MORCHON COLLADO, LUIS A.

ESTOMATOLOGIA
DR. ANDRES MATEO, MANUEL M.
CLINICA DENTAL HERMANOS ARGÜELLO
DR. FRAILE GUTIERREZ, ANDRES
DR. FRAILE GUTIERREZ, NICOLAS
DR. GALLARDO GALA, RAMON
DR. GARCIA PEREZ, MIGUEL A.
DR. GONZALEZ RICO, FCO. JAVIER
DR. JUNCO ALMODOVAR, MANUEL
DR. LIEBANA MINGUEZ, JOSE LUIS
DR. PASTOR GALLARDO, JOSE MARIA
DR. PEREZ VICARIO, JESUS RAMON
DR. VEGA MARTINEZ, GONZALO
DR. BRAVO GONZALEZ, CARMEN

MEDICINA INTERNA
DR. ALBA ROJO, ALBERTO
DR. CABEZA RODRIGUEZ, JOAQUIN
DR. MORCHON COLLADO, LUIS ANGEL
DR. PEREZ DE DIEGO, IGNACIO

NEUMOLOGIA
DR. DELGADO BREGEL, JUAN LUIS
DR. PASTOR ANTON, JESUS

NEUROLOGIA
DRA. BARTOLOME ALBISTEGUI, M.ª TERESA
DR. GIL AÑAYA, RICARDO

OBSTETRICIA Y GINECOLOGIA
DRA. FERNANDEZ APARICIO, Mª ANGELES
DR. LEON GARCIA, JOSE V.
DR. MADRIGAL REBOLLEDA, FCO.
DR. MARTIN ALVAREZ, PABLO
DR. TRANCHO GARCIA, JESUS
DR. VACA VACA, JOSE MARIA

OFTALMOLOGIA
DR. DURANTEZ CACHARRO, JAIME L.
DR. DURANTEZ CAMINERO, JESUS
DR. MARTINEZ DURANTEZ, JOSE A.
DR. MEDINA MORA, JOSE MANUEL
DR. SANZ HOSPITAL, LUIS

OTORRINOLARINGOLOGIA
DR. ALONSO TRECEÑO, JOSE LUIS
DR. MARTIN PEÑA, FERNANDO
DR. SOTO TOLEDANO, ENRIQUE

PSIQUIATRIA
DR. DEL RIEGO JAÑEZ, ALEJANDRO
DR. DEL RIO CURIEL, CARLOS
DR. MEGIA LOPEZ, PEDRO ANTONIO
HOSPITAL PSIQUIATRICO SAN LUIS

TRAUMATOLOGIA
DR. AGUADO MTNEZ. DE AZCOITIA, JULIO
DR. AGUAYO LORENT, BONIFACIO
DR. BARANDA MORAL, ENRIQUE
DR. ENCINA LOSADA, ANTONIO
DR. REBOLLO RUEDA, ANTONIO
DR. SANCHEZ NEBREDA, RAFAEL

UROLOGIA
DR. MARTINEZ FRAILE, FERNANDO
DR. TEJEDA BAÑEZ, ENRIQUE

ANALISIS CLINICOS
DR. ADAN VALLEJO, IGNACIO
SR. BECERRIL LERONES, RAFAEL
DR. CALBO BUJEYA, DANIEL
LABORATORIO CLEAC, S.L.
LABORATORIO CASTILLA:
Dr. Andrés Puertas, Melchor
Dra. González Sierra, Mª Jesús

ANATOMIA PATOLOGICA
DR. APARICIO DUQUE, RAFAEL
DR. ZURRO HERNANDEZ, LUIS JAVIER

RADIODIAGNOSTICO
CENTRO DE RADIOLOGIA Y ECOGRAFIA:
Dr. Martín Zamora, Felipe

OXIGENOTERAPIA Y AEROSOLES
S.E. CARBUROS METALICOS, S.A.

REHABILITACION
CENTRO LAGO
DR. DE LOMAS ASENSIO, IGNACIO

CENTROS HOSPITALARIOS
CLINICA VIRGEN DE LA SALUD
HOSPITAL PROVINCIAL SAN TELMO
HOSPITAL PSIQUIATRICO SAN JUAN DE DIOS
HOSPITAL PSIQUIATRICO SAN LUIS

AGUILAR DE CAMPOO
MEDICINA FAMILIAR
CLINICA CENTRO
Dr. Calvo Ferreras, Diego
Dra. Gama Alvarez, Elvira
DR. RUIZ GARCIA, GABRIEL

DERMATOLOGIA
DRA. BAJO DEL POZO, CRISTINA

ESTOMATOLOGIA
DR. AMO GOMEZ, JOSE ANTONIO
DR. DOCE MUÑOZ, EUGENIO

OFTALMOLOGIA
DR. SANZ HOSPITAL, LUIS

ANALISIS CLINICOS
CLEAC

FISIOTERAPIA
SR. GUTIERREZ ROBLES, JUAN MIGUEL

ALAR DEL REY
ANALISIS CLINICOS
CLEAC

CARRION DE LOS CONDES
ESTOMATOLOGIA
DR. GARCIA PEREZ, MIGUEL A.

GUARDO
MEDICINA FAMILIAR
GABINETE MEDICO "EL CARMEN"
Dr. Ruesga Martín, Pedro
Dr. García Turienzo, Tomás

ESTOMATOLOGIA
DR. FERNANDEZ FERNANDEZ, EMILIO
DR. PORRAS BLANCO, GRMAN

OFTALMOLOGIA
DR. SANZ HOSPITAL, LUIS

ANALISIS CLINICOS
SR. COUPEAU SANTOS, JOSE

SALDAÑA
ESTOMATOLOGIA
DR. FERNANDEZ FERNANDEZ, DAMIAN

VENTA DE BAÑOS
MEDICINA FAMILIAR
DRA. MAESTRE BRAVO, MARGARITA

ESTOMATOLOGIA
DR. DE CASTRO MARTIN, ANGEL

El presente Cuadro Médico actualizado en Diciembre 98, está a disposición del público en general.
Información 24 horas: 902 200 200
Internet: http//www.adeslas. es

C/. Estrada, 14-Bajo
Teléfono 979 - 72 03 62
34002-PALENCIA

M.C.D.2022

Juege a El Flaco© con Gsm Air

No rompa ni tire sus viejos teléfonos móviles, los números aún pueden servirle de algo

Números	Pesetas
30976	150000
30981	150000
Treinta y un mil	
31000	150000
31008	150000
31036	150000
31056	150000
31103	150000
31108	150000
31124	150000
31129	150000
31136	150000
31156	150000
31208	150000
31236	150000
31256	150000
31294	150000
31308	150000
31314	150000
31336	150000
31356	150000
31358	150000
31363	150000
31386	150000
31408	150000
31436	150000
31453	150000
31456	150000
31508	150000
31521	150000
31532	150000
31536	150000
31556	150000
31608	150000
31634	150000
31636	150000
31656	150000
31659	150000
31665	150000
31669	150000
31676	150000
31708	150000
31722	150000
31736	150000
31747	150000
31756	150000
31808	150000
31836	150000
31846	150000
31856	150000
31882	150000
31908	150000
31936	150000
31956	150000
31996	150000
Treinta y dos mil	
32007	150000
32008	150000
32036	150000
32056	150000
32079	150000
32080	150000
32089	150000
32108	150000
32136	150000
32156	150000
32208	150000
32233	150000

Números	Pesetas
33389	150000
33408	150000
33411	150000
33421	150000
33426	150000
33436	150000
33453	150000
33456	150000
33508	150000
33516	150000
33536	150000
33552	150000
33556	150000
33608	150000
33636	150000
33645	150000
33656	150000
33708	150000
33712	150000
33736	150000
33756	150000
33783	150000
33808	150000
33833	150000
33836	150000
33856	150000
33865	150000
33880	150000
33889	150000
33908	150000
33936	150000
33956	150000
Treinta y cuatro mil	
34001	150000
34008	150000
34036	150000
34044	150000
34056	150000
34078	150000
34108	150000
34136	150000
34149	150000
34156	150000
34172	150000
34208	150000
34231	150000
34236	150000
34256	150000
34262	150000
34280	150000
34308	150000
34336	150000
34356	150000
34408	150000
34436	150000
34448	150000
34456	150000
34508	150000
34536	150000
34556	150000
34608	150000
34636	150000
34651	150000
34656	150000
34700	150000
34701	150000
34702	150000
34703	150000
34704	150000
34706	150000

Números	Pesetas
34761	150000
34762	150000
34763	150000
34764	150000
34765	150000
34765	150000
34766	150000
34767	150000
34768	150000
34769	150000
34770	150000
34771	150000
34772	150000
34773	150000
34774	150000
34775	150000
34776	150000
34777	150000
34778	150000
34779	150000
34780	150000
34781	150000
34782	150000
34783	150000
34784	150000
34785	150000
34786	150000
34787	150000
34788	150000
34789	150000
34790	150000
34791	150000
34792	150000
34793	150000
34794	150000
34795	150000
34796	150000
34797	150000
34797	150000
34798	150000
34799	150000
34808	150000
34817	150000
34836	150000
34856	150000
34893	150000
34903	150000
34908	150000
34936	150000
34954	150000
34956	150000
Treinta y cinco mil	
35008	150000
35036	150000
35056	150000
35057	150000
35106	150000
35108	150000
35110	150000
35136	150000
35156	150000
35193	150000
35198	150000
35208	150000
35209	150000
35236	150000
35254	150000
35256	150000
35308	150000
35308	150000

Números	Pesetas
35735	150000
35736	150000
35765	150000
35783	150000
36808	150000
36828	150000
36836	150000
36856	150000
36874	150000
36908	150000
36936	150000
36956	150000
36983	150000
Treinta y siete mil	
37008	150000
37036	150000
37048	150000
37056	150000
37103	150000
37108	150000
37123	150000
37136	150000
37156	150000
37208	150000
37236	150000
37256	150000
37308	150000
37336	150000
37356	150000
37389	150000
37401	150000
37408	150000
37436	150000
37456	150000
37508	150000
37536	150000
37536	150000
37556	150000
37588	150000
37608	150000
37631	150000
37636	150000
37656	150000
37708	150000
37736	150000
37756	150000
37769	150000
37808	150000
37836	150000
37856	150000
37908	150000
37936	150000
37956	150000
Treinta y ocho mil	
38008	150000
38036	150000
38036	150000
38056	150000
38104	150000
38107	150000
38108	150000
38122	150000
38136	150000
38156	150000
38208	150000
38236	150000
38250	150000

Números	Pesetas
39508	150000
39528	150000
39536	150000
39556	150000
39608	150000
39636	150000
39656	150000
39698	150000
39708	150000
39711	150000
39736	150000
39756	150000
39804	150000
39808	150000
39836	150000
39848	150000
39856	150000
39870	150000
39888	150000
39895	150000
39908	150000
39929	150000
39936	150000
39956	150000
39956	150000
Cuarenta mil	
40008	150000
40024	150000
40025	150000
40036	150000
40056	150000
40076	150000
40078	150000
40102	150000
40108	150000
40136	150000
40156	150000
40208	150000
40236	150000
40256	150000
40308	150000
40309	150000
40321	150000
40336	150000
40350	150000
40356	150000
40365	150000
40393	150000
40408	150000
40436	150000
40456	150000
40495	150000
40508	150000
40511	150000
40536	150000
40556	150000
40594	150000
40595	150000
40598	150000
40608	150000
40619	150000
40630	150000
40636	150000
40656	150000
40686	150000
40695	150000
40702	150000
40708	150000
40736	150000
40738	150000

Números	Pesetas
41895	150000
41908	150000
41936	150000
41956	150000
Cuarenta y dos mil	
42005	150000
42008	150000
42026	150000
42031	150000
42036	150000
42056	150000
42108	150000
42136	150000
42156	150000
42207	150000
42208	150000
42208	150000
42209	150000
42217	150000
42236	150000
42249	150000
42256	150000
42292	150000
42308	150000
42335	150000
42336	150000
42338	150000
42344	150000
42356	150000
42408	150000
42414	150000
42436	150000
42441	150000
42456	150000
42508	150000
42536	150000
42556	150000
42608	150000
42636	150000
42652	150000
42656	150000
42678	150000
42708	150000
42736	150000
42756	150000
42808	150000
42814	150000
42836	150000
42856	150000
42880	150000
42883	150000
42908	150000
42936	150000
42946	150000
42956	150000
Cuarenta y tres mil	
43008	150000
43036	150000
43056	150000
43064	150000
43108	150000
43136	150000
43156	150000
43165	150000
43168	150000
43196	150000
43208	150000
43236	150000
43256	150000

Números	Pesetas
44508	150000
44531	150000
44536	150000
44556	150000
44599	150000
44608	150000
44636	150000
44655	150000
44656	150000
44674	150000
44700	150000
44705	150000
44708	150000
44736	150000
44756	150000
44793	150000
44808	150000
44827	150000
44836	150000
44840	150000
44856	150000
44908	150000
44922	150000
44933	150000
44936	150000
44956	150000
Cuarenta y cinco mil	
45008	150000
45021	150000
45036	150000
45041	150000
45056	150000
45066	150000
45108	150000
45109	150000
45111	150000
45136	150000
45156	150000
45166	150000
45173	150000
45200	150000
45208	150000
45236	150000
45256	150000
45269	150000
45280	150000
45308	150000
45320	150000
45336	150000
45337	150000
45356	150000
45362	150000
45379	150000
45408	150000
45436	150000
45436	150000
45437	150000
45456	150000
45508	150000
45536	150000
45556	150000

Números	Pesetas
46741	150000
46756	150000
46799	150000
46808	150000
46814	150000
46836	150000
46856	150000
46870	150000
46878	150000
46885	150000
46896	150000
46908	150000
46936	150000
46956	150000
Cuarenta y siete mil	
47008	150000
47023	150000
47036	150000
47056	150000
47060	150000
47083	150000
47093	150000
47102	150000
47107	150000
47108	150000
47136	150000
47148	150000
47156	150000
47201	150000
47208	150000
47230	150000
47236	150000
47256	150000
47268	150000
47281	150000
47283	150000
47308	150000
47336	150000
47356	150000
47408	150000
47420	150000
47436	150000
47456	150000
47508	150000
47536	150000
47556	150000
47607	150000
47608	150000
47635	150000
47636	150000
47652	150000
47656	150000
47708	150000
47731	150000
47736	150000
47756	150000
47808	150000
47833	150000

Números	Pesetas
Cuarenta y nueve mil	
49001	150000
49008	150000
49024	150000
49027	150000
49036	150000
49045	150000
49056	150000
49070	150000
49108	150000
49108	150000
49136	150000
49143	150000
49156	150000
49208	150000
49236	150000
49256	150000
49256	150000
49265	150000
49308	150000
49312	150000
49336	150000
49356	150000
49408	150000
49436	150000
49456	150000
49508	150000
49536	150000
49556	150000
49608	150000
49636	150000
49638	150000
49656	150000
49665	150000
49699	150000
49708	150000
49717	150000
49722	150000
49736	150000
49756	150000
49793	150000
49808	150000
49836	150000
49836	150000
49856	150000
49908	150000
49936	150000
49950	150000
49956	150000
49959	150000
49974	150000
49990	150000
Cincuenta mil	
50008	150000
50036	150000
50056	150000
50080	150000
50108	150000

Números	Pesetas
51424	150000
51436	150000
51456	150000
51461	150000
51482	150000
51489	150000
51508	150000
51536	150000
51556	150000
51608	150000
51636	150000
51656	150000
51708	150000
51717	150000
51719	150000
51736	150000
51756	150000
51789	150000
51808	150000
51836	150000
51842	150000
51856	150000
51866	150000
51908	150000
51936	150000
51956	150000
51981	150000
Cincuenta y dos mil	
52000	150000
52008	150000
52033	150000
52036	150000
52056	150000
52071	150000
52082	150000
52099	150000
52108	150000
52136	150000
52156	150000
52189	150000
52199	150000
52208	150000
52236	150000
52248	150000
52256	150000
52285	150000
52308	150000
52336	150000
52356	150000
52369	150000
52383	150000
52408	150000
52436	150000
52456	150000
52470	150000
52508	150000
52536	150000
52556	150000
52559	150000
52608	150000
52636	150000
52638	150000
52656	150000
52663	150000
52708	150000
52720	150000
52727	150000
52736	150000
52756	150000
52797	150000
[illegible]	[illegible]

Números	Pesetas
54056	150000
54081	150000
54108	150000
54136	150000
54143	150000
54147	150000
54156	150000
54207	150000
54208	150000
54224	150000
54236	150000
54256	150000
54263	150000
54275	150000
54308	150000
54317	150000
54325	150000
54336	150000
54354	150000
54356	150000
54408	150000
54413	150000
54426	7200000
54428	150000
54436	150000
54456	150000
54472	150000
54501	150000
54503	150000
54508	150000
54536	150000
54544	150000
54551	150000
54556	150000
54608	150000
54632	150000
54636	150000
54648	150000
54656	150000
54679	150000
54708	150000
54736	150000
54749	150000
54756	150000
54794	150000
54807	150000
54808	150000
54825	150000
54836	150000
54851	150000
54856	150000
54908	150000
54924	150000
54936	150000
54956	150000
Cincuenta y cinco mil	
55005	150000
55008	150000
55036	150000
55045	150000
55056	150000
55093	150000
55108	150000
55136	150000
55149	150000
55156	150000
55186	150000
55199	150000
55208	150000
55236	150000
[illegible]	[illegible]

Números	Pesetas
56433	150000
56436	150000
56448	150000
56456	150000
56477	150000
56508	150000
56536	150000
56555	150000
56556	150000
56568	150000
56582	150000
56599	150000
56608	150000
56636	150000
56653	150000
56656	150000
56662	150000
56673	150000
56682	150000
56708	150000
56736	150000
56756	150000
56808	150000
56834	150000
56836	150000
56852	150000
56856	150000
56897	150000
56908	150000
56936	150000
56956	150000
56990	150000
Cincuenta y siete mil	
57008	150000
57015	150000
57036	150000
57056	150000
57077	150000
57079	150000
57108	150000
57119	150000
57136	150000
57146	150000
57156	150000
57208	150000
57236	150000
57238	150000
57256	150000
57308	150000
57336	150000
57356	150000
57393	150000
57408	150000
57425	150000
57436	150000
57456	150000
57458	150000
57508	150000
57529	150000
57536	150000
57540	150000
57556	150000
57556	150000
57608	150000
57609	150000
57621	150000
57636	150000
57656	150000
57676	150000
57702	150000
[illegible]	[illegible]

Números	Pesetas
58901	150000
58908	150000
58913	150000
58936	150000
58956	150000
58983	150000
Cincuenta y nueve mil	
59008	150000
59036	150000
59056	150000
59108	150000
59125	150000
59136	150000
59156	150000
59208	150000
59236	150000
59256	150000
59283	150000
59308	150000
59336	150000
59346	150000
59356	150000
59408	150000
59419	150000
59436	150000
59456	150000
59464	150000
59508	150000
59536	150000
59556	150000
59581	150000
59582	150000
59584	150000
59589	150000
59602	150000
59605	150000
59608	150000
59634	150000
59636	150000
59656	150000
59708	150000
59714	150000
59730	150000
59736	150000
59738	150000
59752	150000
59756	150000
59808	150000
59836	150000
59855	150000
59856	150000
59862	150000
59874	150000
59881	150000
59908	150000
59936	150000
59941	150000
59946	150000
59956	150000
59972	150000
59988	150000
59990	150000
59996	150000
Sesenta mil	
60008	150000
60010	150000
60036	150000
60056	150000
60061	150000

Números	Pesetas
61056	150000
61073	150000
61075	150000
61108	150000
61113	150000
61136	150000
61156	150000
61208	150000
61236	150000
61240	150000
61256	150000
61260	150000
61308	150000
61336	150000
61341	150000
61342	150000
61356	150000
61366	150000
61391	150000
61408	150000
61427	150000
61436	150000
61456	150000
61495	150000
61501	150000
61508	150000
61536	150000
61556	150000
61558	150000
61608	150000
61616	150000
61636	150000
61637	150000
61651	150000
61656	150000
61708	150000
61710	150000
61736	150000
61754	150000
61756	150000
61808	150000
61817	150000
61836	150000
61852	150000
61856	150000
61908	150000
61926	150000
61936	150000
61952	150000
61956	150000
61975	150000
Sesenta y dos mil	
62001	150000
62008	150000
62023	150000
62036	150000
62056	150000
62063	150000
62080	150000
62101	150000
62108	150000
62136	150000
62156	150000
62192	150000
62208	150000
62220	150000
62236	150000
62256	150000
62308	150000
62324	150000

Números	Pesetas
63436	150000
63456	150000
63457	150000
63468	150000
63473	150000
63508	150000
63509	150000
63536	150000
63556	150000
63579	150000
63597	150000
63600	150000
63608	150000
63636	150000
63656	150000
63708	150000
63713	150000
63718	150000
63736	150000
63739	150000
63756	150000
63768	150000
63808	150000
63815	150000
63836	150000
63856	150000
63895	150000
63908	150000
63936	150000
63951	150000
63952	150000
63953	150000
63956	150000
63996	150000
63999	150000
Sesenta y cuatro mil	
64008	150000
64036	150000
64056	150000
64061	150000
64108	150000
64136	150000
64156	150000
64208	150000
64223	150000
64236	150000
64256	150000
64294	150000
64304	150000
64308	150000
64336	150000
64356	150000
64371	150000
64376	150000
64405	150000
64408	150000
64436	150000
64456	150000
64488	150000
64499	150000
64507	150000
64508	150000
64523	150000
64536	150000
64556	150000
64608	150000
64636	150000
64656	150000
64658	150000
64704	150000

LOS PREMIOS DE ESTE SORTEO

CADUCAN EL 22 DE MARZO DE 1999

Airtel Distribuidor Oficial

Gsm Air - La otra telefonía móvil

Airtel Distribuidor Oficial

Gsm Air - La otra telefonía móvil

M.C.D.2022

¿Ha tenido

S U E R T E ?

Nosotros
la tenemos
a DIARIO
con usted.

DIARIO PALENTINO

1881

El 7.308, con 144 millones por billete, ha estado muy repartido

El segundo premio se deja ver en administraciones de diez provincias

El número 7.308 ha resultado agraciado con el segundo premio del Sorteo de Navidad, dotado con 144 millones de pesetas por billete y en su conjunto con 20.160 millones de pesetas. El premio fue cantado a las 10.07 horas en el décimo alambre de la segunda tabla por los niños Miguel Pérez y Alexandra Iglesias. Diez provincias españolas se han visto beneficiadas por este segundo premio.

❑ **MADRID**/AGENCIAS.- El segundo premio que ha recaído en el número 7.308 ha estado muy repartido y se ha vendido en la administración 1 de Herrera del Duque (Badajoz), la 5 de Palma de Mallorca, la 2 de Castelldefells (Barcelona) la 1 de Esparraguera (Barcelona), la 6 y la 26 de LHospitalet (Barcelona), la 3 de La Línea de la Concepción (Cádiz), la 32 de Madrid, la 3 de Arrecife de Lanzarote, la 1 de O Porriño (Pontevedra), la 3 de Vilagarcía de Arousa (Pontevedra), la 1 de Toledo, la 1 de Ayora (Valencia) y la 9 de Baracaldo (Vizcaya).

La administración de lotería número 6 de L Hospitalet ha repartido cerca de 3.000 millones de este segundo premio. Esta administración ya repartió hace tres años 25.000 millones al vender en su integridad el segundo premio del Sorteo Extraordinario. El número ha sido vendido fundamentalmente por ventanilla.

El 7.308 ha repartido 700 millones de pesetas en Toledo, concretamente, ha sido vendido en la administración número 1 de la capital regional. Según explicó la propietaria de la administración, María Dolores Benayas, en su establecimiento se han vendido 5 billetes (50 décimos), todos en ventanilla y sobre todo a personas de fuera de Toledo.

La administración de lotería número 3 de Carril, en Vilagarcía de Arousa (Pontevedra), fue la encargada de vender el 7.308, premiado con parte del segundo premio del Sorteo Extraordinario de Navidad de este año. En Galicia, este número fue vendido en las administraciones número 1 de O Porriño y la número 3 de Carril, en Vilagarcía de Arousa. La propietaria de la administración, Elvira Hermida Vila, indicó que por el momento no sabe exactamente cuántos décimos ha vendido del 7.308.

Sólo diez décimos

Tan sólo diez décimos de segundo premio se vendieron en la administración de lotería número nueve de Barakaldo, ubicada en la calle Juan Sebastián Elkano. Esta administración, que puso a la venta más de un centenar de números para el Sorteo de Navidad, repartió ya en el pasado Sorteo de Lotería del Niño 480 millones de pesetas.

La administración de lotería número 3 de La Línea de la Concepción ha repartido 1.440 millones de pesetas correspondientes a este segundo premio agraciado con 144 millones de pesetas.

Los titulares de la administración de lotería han vendido en ventanilla diez series del número premiado. El premio está muy repartido porque lo ha distribuido la Parroquia San José del barrio de Periáñez, en la que la mayoría de residentes son trabajadores.

El castizo barrio madrileño de Lavapiés también ha resultado agraciado con parte de este segundo premio del sorteo navideño que fue vendido a última hora del lunes.

TONI ALBIAR/EFE

Lluvia de millones para los vecinos de Hospitalet.

TONI GRANJA/EFE

Los vecinos de Hospitalet de Llobregat se acercaron a la administración para celebrar su suerte.

M.C.D.2022

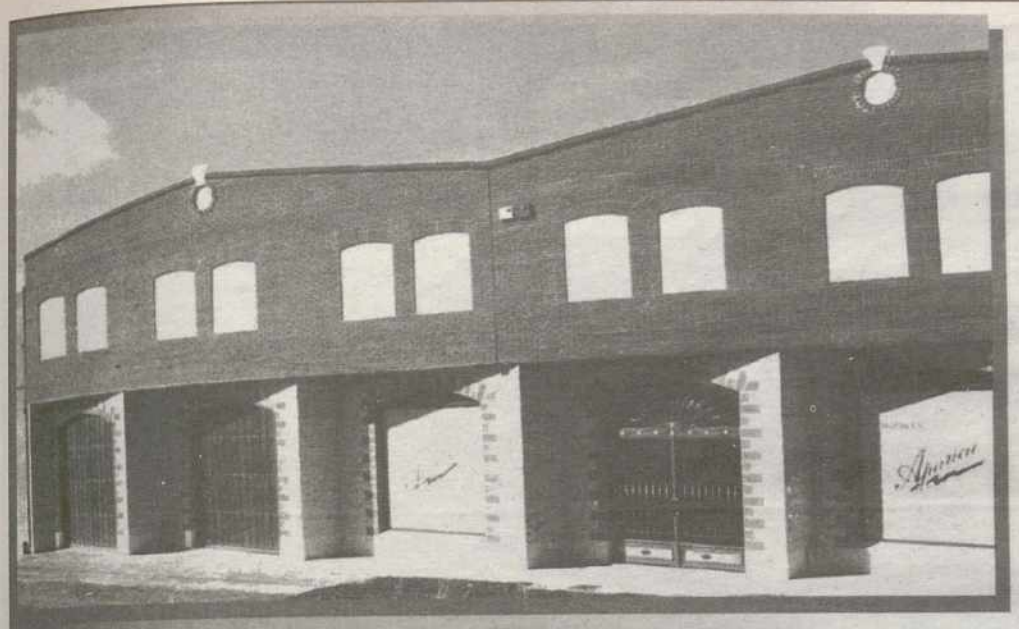

Aparicio
Diseñando

NUEVA EXPOSICION Y FABRICA:
C/ Pago las Heras, s/n. - Tf: 979 76 50 84 - Fax: 979 76 51 29
34191 - VILLALOBON (Palencia)

Porque somos Artesanos de la madera, hacemos de sus sueños realidades

EXPOSICION:
C/ Cardenal Almaraz, 4 - Tf: / Fax: 979 74 46 39
34005 - PALENCIA

ORDENADORES
IMPRESORAS
FAX
FOTOCOPIADORAS

PROGRAMAS INFORMATICOS
MANTENIMIENTO Y ASESORIA
SERVICIO TECNICO

Distribuidor Autorizado
LOGIC CONTROL
olivetti

A. Gutiérrez S.A.
Gutiérrez
equipamiento de oficinas

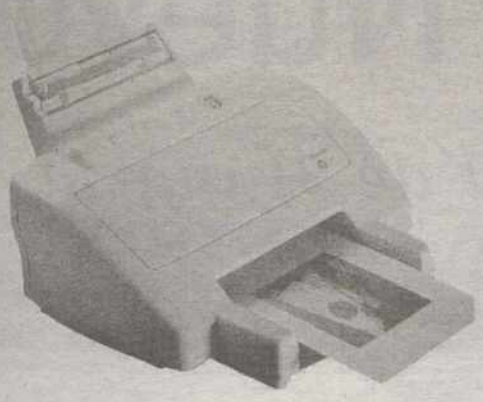

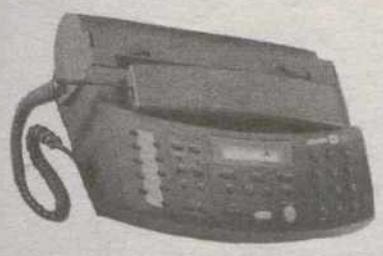

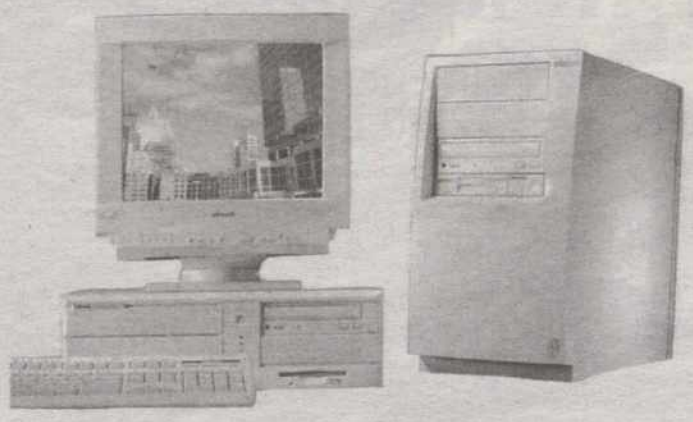

MAYOR 15
TELEFONO: (979) 74 34 22 (3 lineas)
FAX: (979) 75 28 72
APDO. CORREOS, 48
34001 PALENCIA
E-mail:albertogutierrez@logiccontrol.es

M.C.D.2022

El 34.736 reparte 72 millones por serie

El tercer premio cae en Barcelona, Jaén, La Coruña y Salamanca

❑ **MADRID**/EFE/EP.- El tercer premio del Sorteo Extraordinario de Lotería de Navidad, que se celebró ayer en Madrid, y dotado con 72 millones de pesetas por serie, correspondió al número 34.736.

El tercer premio, que salió a las 10,54, fue vendido en las administraciones de Barcelona, La Coruña, Jaén y Salamanca.

Patricia Martín y Verónica Jimeno cantaron este tercer premio en el noveno alambre de la cuarta tabla.

La administración de Lotería número 7 de Mataró repartió un total de 6.120 millones de pesetas al vender 85 series del número 34.736, agraciado con el tercer premio.

La propietaria de la administración, Mercedes Fernández, explicó a Efe que todos los números han sido vendidos entre sus clientes habituales, aunque muchos décimos fueron adquiridos por la junta de la Asociación de Vecinos Pla de l'Abella de Cabrera de Mar, que los ha repartido entre sus socios.

Al despacho de loterías, situado en el barrio obrero de Cerdanyola de Mataró, se aproximaron en la mañana de ayer muchos curiosos.

Mercedes Fernández afirmó que entre los afortunados «hay muchos trabajadores» y el Bar Rocablanca de Mataró, «que juega el mismo número todo el año».

Fernández, que se mostró «muy contenta», informó que es la primera vez que reparte un premio importante en el sorteo de Navidad.

En esta misma ciudad, de 100.000 habitantes, también se han vendido 10 series del número 21.243 agraciadas con 300 millones de pesetas correspondiente a un cuarto premio.

Además de en Mataró, otras dos series del tercer premio de la lotería de ayer han sido vendidas respectivamente en ventanilla en las administraciones número 1 de Viladecans (Barcelona) y 266 de Barcelona ciudad, además de Ferrol, Salamanca, Arteijo y Mengíbar (Jaén).

TONI ALBIR/EFE

Un agraciado muestra en Mataró (Barcelona) el billete de la suerte.

Millones para Jaén

La administración número 1 de Mengíbar, situada en calle Onésimo Redondo 7, repartió ayer 3.600 millones de pesetas en cincuenta billetes del número 34.736.

La cofradía de la Santa Veracruz de Mengíbar y un club de balomnano de Jaén han sido los encargados de repartir la mayoría de este premio en participaciones que oscilan entre cien y quinientas pesetas.

La dueña de la administración, María del Carmen Fuentes, dijo a Efe que es la primera vez que reparte un premio en los diez años que lleva abierto el negocio.

Numerosos vecinos de Mengíbar, localidad de unos 10.000 habitantes, se concentraron a las puertas de la administración de lotería para celebrar que el tercer premio ha recaído en el pueblo.

El poseedor de cada décimo agraciado con el tercer premio recibirá 7,2 millones de pesetas, señaló la administradora.

Ciutat Vella y millonaria

La administración número 266 de Barcelona, situada en el distrito de Ciutat Vella, repartió 144 millones de pesetas al vender dos series del tercer premio del sorteo de Navidad de la Lotería Nacional, según explicó su propietaria, María Dolores Monzó.

La administración se encuentra en el número 8 de la calle Hospital.

Las dos series se vendieron en su totalidad en décimos, todo por ventanilla, a gente del barrio, «gente necesitada, clientes de siempre», según la propietaria. María Dolores Monzó cree que podría haber tocado a algunos trabajadores del Liceu y del Mercado de la Boquería.

A pesar de que esta administración funciona desde hace 30 años, tan sólo hace tres que vende lotería para el Sorteo Extraordinario de Navidad. Durante estos 30 años sólo había dado un premio importante, en 1992.

Caja Duero

Concierto de Año Nuevo

Orquesta Filarmónica FRANZ LISZT de Hungría

Teatro Ortega

Día 1 de enero de 1999
12.00 horas

Recoger invitaciones en OP de Caja Duero en Calle Mayor, 9 a partir del día 28 de diciembre de 1998 presentando libreta o acreditación de cuenta.

M.C.D.2022

AD
ADOLFO DOMINGUEZ
Mayor 27, Bajo 34001 Palencia -España Tlf.: 979 70 26 40

Treinta millones por serie para el 21.243 y el 10.423

Los cuartos premios se reparten entre más de quince provincias

El primero de los cuartos premios, dotado con 30 millones de pesetas por serie, ha correspondido al número 21.243 que fue vendido en las administraciones de Albacete, Badajoz, Mérida, Madrid, Burgos, Huelva, Segovia, Palencia y Barcelona. El 10.423 ha sido el segundo de los cuartos premios, repartido por administraciones de Ávila, Badajoz, Las Palmas, Lugo, Madrid, Oviedo, Tarragona, Valencia y Barcelona.

ELVIRA URQUIJO/EFE

La administración 34 de Las Palmas ha repartido 600 millones.

MADRID/EFE.- El primero de los cuartos premios del Sorteo Extraordinario de Lotería de Navidad, dotado con 30 millones de pesetas por serie, ha correspondido al número 21.243. Este premio, que salió a las 09,51 horas de ayer, fue vendido en las administraciones de Albacete, Badajoz, Mérida, Madrid, Burgos, Huelva, Segovia, Palencia y Barcelona.

El segundo de los cuartos premios del sorteo navideño, dotado con 30 millones de pesetas por serie, ha correspondido al número 10.423 que salió a las 10,36 horas y fue vendido en las administraciones de Avila, Badajoz, Las Palmas, Lugo, Madrid, Oviedo, Tarragona, Valencia, y Barcelona.

La administración de loterías número diez de Badajoz ha repartido 2.100 millones de pesetas del número 21.243, primer cuarto premio del Sorteo Extraordinario de Navidad, la mayor parte adquirida por el propietario de una tienda de la ciudad.

Según confirmó el propietario de la administración, Miguel Guijarro Merelles, el dueño de «La boutique de la Charcutería», ha sido el que adquirió la mayor parte de este número, que ha repartido en participaciones de 500 pesetas.

Por otra parte, la administración de lotería número 140 de Barcelona repartió 2.100 millones de pesetas del segundo cuarto premio, que recayó en el número 10.423, según explicó una de las trabajadoras de la administración, situada en la Avenida Borbón de Barcelona. En total, se vendieron 70 series completas. El premio está muy repartido, ya que se vendió parte a un bar de la zona, un colegio y un taller de recambios. El resto del número se vendió por ventanilla.

La localidad de Cambrils se ha visto agraciada con 600 millones que ha repartido la a administración de lotería número 1 al vender 20 series del número 10.423, correspondiente al cuarto premio.

Según ha explicado la propietaria del establecimiento, Belén Garrido, el premio ha estado muy repartido al haberse vendido 15 de las series en ventanilla y otras 5 en participaciones distribuidas en su mayor parte por el club de fútbol sala Sirvent de esta población.

FLORES/EFE

La suerte del primero de los cuartos recayó en «La boutique de la Charcutería» de Badajoz.

M.C.D.2022

PAL -

C/ Andalucía, 9 - El Vial. Junto a

NUEVO CENTRO DE VEHÍCULO

VEHÍCULOS USADOS

Rover 114 GTI. Pocos kilómetros.

Peugeot 306 SXI. Año 94. 35.975 ptas./mes.

Saab 9000 16 V. Año 92. 850.000 ptas.

Especial Rover 200. Desde 850.000 ptas.

Opel Tigra. Año 96. Completo de extras.

Audi 100. Año 89. 19.279 ptas./mes.

Renault 19 TSE Chamade.

Mercedes 190. Año 89. Gasolina. 16.387 ptas./mes

BMW 318 i. Año 91. 1.000.000 ptas.

Peugeot 205 XR. Año 90. 12.531 ptas./mes.

VW Passat TDI. Año 93. 28.919 ptas./mes.

Renault 21 GTX. A.A. 17.159 ptas./mes.

Mercedes 190 D. 25.706 ptas./mes.

Opel Kadett GSI. 13.013 ptas./mes.

Rover Montego T Diesel. A.A. 13.013 ptas./mes

Renault Express. Como nueva. Garantía.

BMW 324 Diesel. Garantía. 1.150.000 ptas.

Fiat Uno Turbo Diesel. Año 92. Extras. Garantía.

Subaru Legacyl. Año 91. Garantía. Muy cuidado

SIN ENTRADA.
SOLO CON SU
NOMINA

M.C.D.2022

MOTOR

o a V - Palencia - Tels: 979 73 06 25 - 907 73 06 44
ULO TODO TERRENOS NUEVOS Y DE OCASION

OFERTAS EN VEHICULOS DE EMPRESA

Rover 200 VI. 3.095.000 ptas. Ahora: 2.650.000.

Rover 220 S Diesel. 2.565.000 ptas. Ahora: 2.050.000.

Rover 416 SI. 4 p. A.A. 2.773.000 ptas. Ahora: 2.275.000.

Defender 90. 3.547.000 ptas. Ahora: 3.100.000.

Rover 620 SDI. 3.605.000 ptas. Ahora: 2.950.000.

Freelander XEDI 5 p. 4.499.000 ptas. Ahora: 4.100.000.

Defender 110. 4.161.000 ptas. Ahora: 3.500.000.

Ranger Rover 2.5 DSE Automático. Consultar.

TODO-TERRENOS

Range Rover TD. Desde. 1.700.000 ptas.

Jeep Cherokee. Año 91. 32.775 ptas./mes.

Discovery TDI Lux 5 p. Año 94. 56.875 ptas./mes.

New Range Rover. Año 96. Motor BMW.

Discovery 3 p. Año 92. A.A. 2.350.000 ptas.

Range Rover Vogue. Año 90. 1.850.000 ptas.

Range Rover TD. Motor nuevo. 35.667 ptas./mes.

Toyota Land Cruiser. Finales del 96.

Patrol Top Line. Año 90.

PAL - MOTOR, S.A. ROVER LAND-ROVER

LES DESEA

FELICES FIESTAS

M.C.D.2022

ACADEMIA FRANMA
c/ Mayor 63, ☎ 979 70-60-04 · 34001 PALENCIA

¡¡FELIZ NAVIDAD!!
CURSOS A PARTIR DE ENERO DE 1999

— AUTOCAD
— INFORMATICA BASICA
— APLICACIONES INFORMATICAS
— SECRETARIADO INFORMATICO
— INFORMATICA DE GESTION
— OPOSICIONES AYUNTAMIENTO PALENCIA, INSTITUCIONES PENITENCIARIAS, POLICIA NACIONAL, JUSTICIA.
— FISCAL
— CONTABILIDAD FINANCIERA
— CONTABILIDAD MECANIZADA
— NOMINAS
— INGLES ADULTOS

Las cifras de la suerte fueron el 54.426, el 08.844, el 34.742 y el 28.439, que estuvieron muy repartidos

Los «modestos» quintos consuelan a muchas localidades olvidadas por los «grandes»

❑ **MADRID**/EP/EFE.- La administración número 18 de Granada vendió el primer premio importante de la Lotería de Navidad que salió pasadas las 09.30 horas, en concreto un quinto premio de 7.200.000 pesetas. En este caso la citada administración confirmó que se ha vendido toda la serie del número premiado, 54.426, por lo que fueron repartidos 1.400 décimos, lo que supone un premio total de 1.008 millones de pesetas.

Asimismo, la lotera manifestó a Europa Press su alegría por haber repartido este quinto premio y señaló que la mayoría de los décimos fueron vendidos a un periódico de la capital granadina, aunque por el momento se desconoce su nombre. El número agraciado, 54.426, salió en la tabla primera, alambre séptimo, cuando aún no había transcurrido ni 30 mimutos del inicio del sorteo.

Granada recibió el Gordo el pasado año, así como parte del tercer premio y de un quinto, por lo que recibió 37.400 millones.

Un segundo quinto, que correspondió al número 08844, se vendió en Altea, Campanet, Rubí, Callosa de Ensarria, Bilbao, Abedongo, Sax, Madrid, Granollers, Ferrol, Lloret de Mar, Orense y Villa del Río.

En la administración de Villa del Río (Córdoba) está muy repartido, al ser un número «muy feo», pero que ha dejado 115 millones de pesetas, según dijo a Efe el titular del despacho, Antonio Martín.

Martín indicó que al ser un número «muy feo» no lo quiso ninguna cofradía ni peña de la localidad, por lo que los dieciséis billetes vendidos están muy repartidos y en su mayor parte fueron adquiridos por «camioneros y gente de paso», al encontrarse esta localidad en la Autovía de Andalucía a 52 kilómetros al Este de Córdoba, en el límite con la provincia de Jaén.

Añadió que la administración perteneció en principio a su abuela y lleva abierta al público desde hace más de sesenta años, aunque ésta es la primera ocasión en la que reparte un premio importante del Sorteo de Navidad.

Antonio Martín, que confió en que, pese a que está muy repartido, «algo haya caído en el pueblo», con 7.163 habitantes, y afirmó también que no vendió todos los billetes de este número que le fueron enviados, sino que devolvió cuatro de ellos.

La localidad leridana de Sort (suerte en catalán) volvió a hacer gala de su nombre y recibió la agradable visita de un quinto, el 34.742.

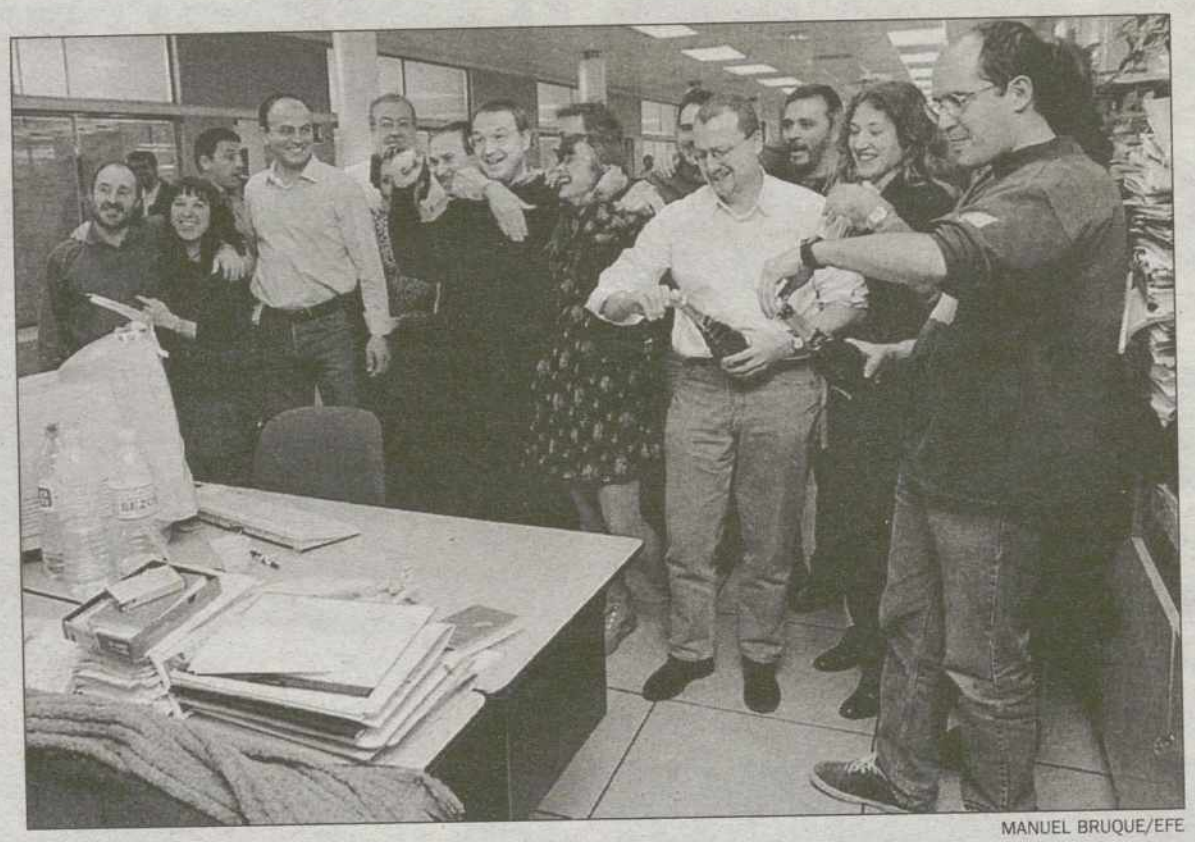

MANUEL BRUQUE/EFE

Uno de los quintos animó la redacción del diario *Levante*.

OLGA LABRADOR/EFE

Celebración en Villa del Río para recibir al 08.844.

El Consistorio de Elche irradia millones

❑ El alcalde de Elche, Diego Maciá, varios ediles y funcionarios del ayuntamiento se encuentran entre los afortunados poseedores de uno de los quintos premios, el 28.439, vendido en la administración número 2 de Elche, que ha repartido 1.050 millones de pesetas. En Játiva también se vendió este número.

Además de los empleados y responsables de la corporación local, que adquirieron 70 series, a través de la Comisión de fiestas de Santa Rita, patrona de los funcionarios, ha sido agraciada la asociación religiosa «La Milagrosa», que compró 40, según Pascual Quiles, que regenta el citado establecimiento de lotería, ubicado en el número 2 de la Plaza de Baix, junto a la Casa Consistorial.

Otras series se expendieron en ventanilla y se distribuyeron entre muchos comercios, bares y establecimientos de la zona colindante a la plaza del Consistorio.

Así, el propietario del bar «Los Extremeños», ubicado en la calle del Carmen, obtuvo unas 700.000 pesetas.

Desde hace veinte años, dijo Quiles, la administración número 2 de la localidad ilicitana tiene como fijo el número 28.439, del que se vendieron 139 de las 140 series.

Este premio tocó a los trabajadores de la clínica oftalmológica enclavada en la plaza del Mercado Central, en los alrededores de la sede municipal.

PORTOBELLO Road
Inmobiliaria
COMPRA - VENTA - PISOS - FINCAS
Felices Fiestas
C/ Pedro Romero, 3 - Bajo (junto a Simago) - 34001 - Palencia
Tfs: 979 75 04 11 - 607 70 54 45

Astrib
Consultores de Empresa
contabilidad - impuestos - subvenciones - constitución sociedades
C/ Mayor, 56
Tf: 979 75 11 99
PALENCIA - 34001

M.C.D.2022

REPRISE, PALENCIA, S.L.
DISTRIBUCIONES
979 742862
Reparto de correspondencia e impresos
Buzoneo de publicidad

JESÚS DIGES/EFE

Esta carnicería de Leitza (Navarra) repartió un buen pellizco del Gordo.

EFE

21.856, el número más buscado y querido.

BRÁGIMO/EFE

Un grupo de pensionistas palentinos pilló parte de uno de los dos cuartos.

JOSÉ PEDROSA/EFE

La fortuna anima al amor. En Jaén se dejó ver parte del tercer premio.

Vélez & Ochoa Gestoría

Despacho y Oficinas
Avenida Manuel Rivera 10 Bajo
Teléfono
979 723 062 (4 lineas)
Dirección
Mª Pilar Vélez del Bosque
Abogado y Gestor Administrativo
Servicios Administrativos
Agustín Ochoa Tapia

PREMIO INTERNACIONAL
MASTER de popularidad
PALENCIA 1990

Le tramitamos rápida y eficazmente todas las gestiones relacionadas con:
Automóviles
Transportes
Seguros Sociales
Apertura de Industrias
Departamento de Asesoría Fiscal
Declaración de la Renta
I.V.A
Pagos Fraccionados
Contabilidad de Sociedades
Subvenciones ante la Junta y Fondo Social Europeo
Todo lo relacionado con la Delegación de Hacienda
Organismos Oficiales y Autónomos
La eficacia en sus gestiones

Felices Fiestas y Año 1999

M.C.D.2022

Alipio Antolín Triana

Desea unas Felices Navidades a sus clientes y amigos

CHATARRAS - PAPEL - METALES
COMPACTADORES - CONTENEDORES

Gestor de Residuos CL 2/98
Transportista Autorizado: Trp/047/98/CL

OFICINAS:
Avda. Ponce de León, s/n.
Tf: 979 727 166

34005 PALENCIA

ALMACEN:
Polígono San Blas
C/ La Azucena, s/n.
Tf: y Fax: 979 724 408

Cuatro Cantones • Café

Felices Fiestas

C/ Mayor, 43 - 34001 - Palencia - Tf: 979 70 04 63

Algunos esperaron desde la 1 de la madrugada para entrar al salón

De «Yo Claudio» a San Antonio pasando por San Pancracio

❑ **MADRID**/EFE.- Los más madrugadores llevaban en la cola, a la espera de poder entrar, desde la una de la madrugada.

A la cita de este sorteo Navideño, el penúltimo de este final de milenio, no podían faltar, y no faltaron, «el loco de Mazarrasa», con su chaqué alicatado de botones hasta el cuello, y Demóstenes, quien en esta ocasión apareció vestido de San Antonio.

«El año pasado vine de San Pancracio y el anterior de «Yo Claudio», pero nada. No me tocó nada. Espero que esta vez San Antonio me dé suerte», explicó Demóstenes a todo el que le quiso escuchar.

A su lado, muy formales, María Romero y su hermana se sonríen. Llevan 54 años queriendo venir al salón y este año lo han conseguido. Al final del Sorteo explicaron que se han llevado un gran susto: «Teníamos el número mal apuntado y hemos creído que nos había tocado el segundo».

Al final, la desilusión de estas dos hermanas porque no les ha tocado nada acompaña también a la madre de Patricia Flórez Esteban.

Su hija canta los números en la sexta tabla y ya han salido todos los premios. «Le había metido una hojita de laurel en el bolsillo- afirma- pero no ha servido de nada».

Desde las diez de la mañana hasta las once, todos los primeros premios van saliendo en cascada. El público aplaude y grita. Algunos, incluso, se permiten el lujo de cantar ante las cámaras.

En la entrada principal del salón de Sorteos, la Organización Nacional de Loterías se ha esmerado en la decoración navideña y junto al pesebre que coloca todos los años, ha añadido en esta ocasión tres grandes abetos vestidos de Reyes Magos.

En las ramas que hacen de manos, los Reyes han cambiado el oro, el incienso y la mirra, por décimos de lotería y billetes de primitiva.

Canciones, carreras, sustos y al final, el repetido deseo de convervar los bienes que se tienen y, sobre todo, la salud, ese bien que no se compra con dinero, aunque sí se mejora.

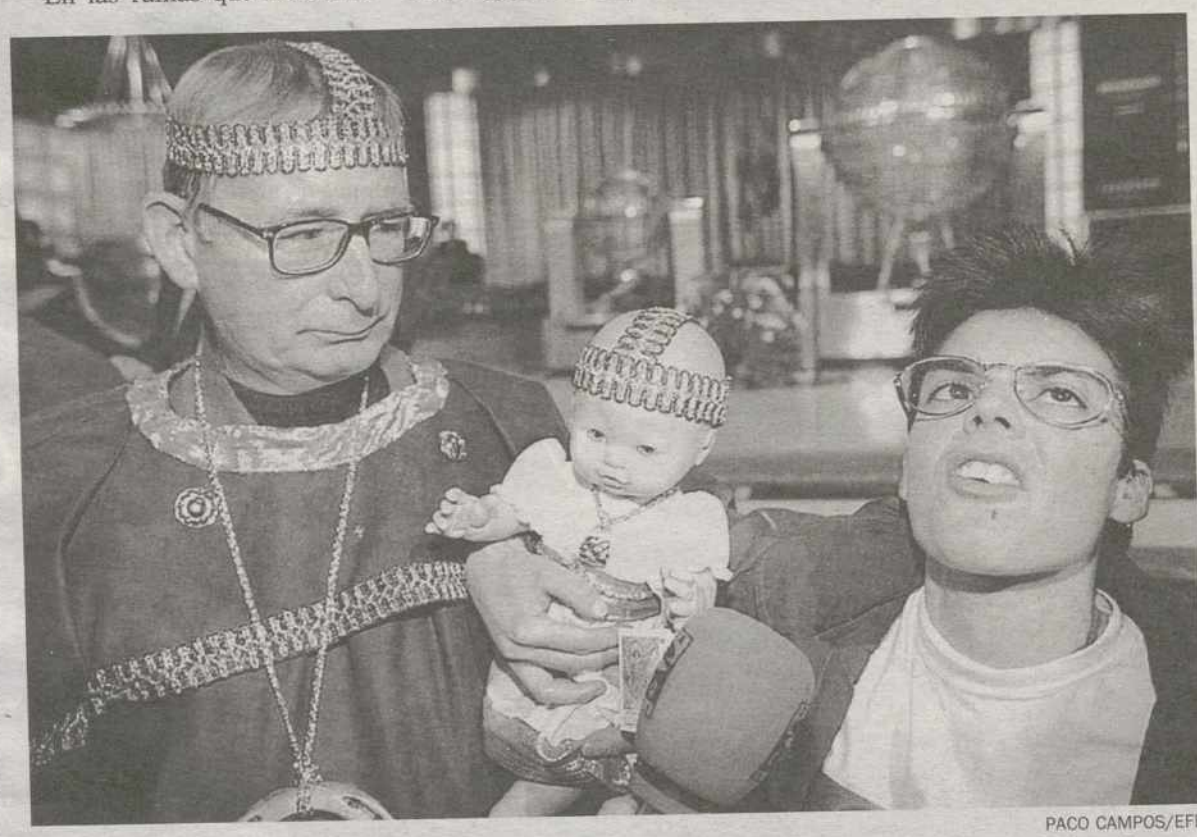

PACO CAMPOS/EFE

LLAMAR LA ATENCIÓN PARA TENTAR A LA SUERTE El Sorteo Extraordinario de la Lotería de Navidad suele congregar a curiosos, ociosos y a personajes que buscan atraer a la fortuna y a los fotógrafos. Al habitual «loco de Mazarraza», que desde hace 22 años acude a esta cita con una chaqueta plagada de botones, acudió este otro hombre, vestido de San Antonio y acompañado de una muñeca de igual guisa. No faltaron anécdotas y algarabía entre los asistentes.

Un salón de sorteos ambientado como preludio de la Lotería en euros

❑ **MADRID**/EFE.- Como preludio de la Lotería de Navidad en euros que nos espera en un futuro cada vez más próximo, el telón de fondo del estrado donde ayer se celebró el Sorteo, en el que se suben los niños para atender a la prensa, era del mismo color azul que la bandera europea.

El telón estaba adornado con grandes estrellas, que de momento no son las europeas, son de color dorado y más bien navideñas.

Emilio Fernández Sanz, el niño que cantó este año El Gordo, comentó muy serio que «la pronunciación va a resultar más difícil cuando haya que cantar en euros».

Estudia Segundo de Secundaria y afirma que tenía muchas ganas de cantar El Gordo porque éste es el último año que le tocaba cantar.

Si le hubiera tocado a él, dice, «me dedicaría a viajar». Su compañero Daniel Martín ha cantado el número. Daniel afirma que él hubiera preferido comprarse «una casa grande» y «también -agregalo repartiría con muchas personas y con los niños de Perú».

En esta convocatoria no hubo bromas como la que hace dos años protagonizó un miembro de un programa de Cadena 100, pero hubo mucho show hasta que salieron los premios más sustanciosos.

Después, la jornada se amenizó con la entrega gratuita de bocadillos y refrescos a los medios de comunicación, mini-entrevistas al médico y la enfermera del salón, que no tuvieron que atender ninguna afonía nerviosa, y un vistazo al tablón de anuncios de la sala -donde figuraba una cuenta abierta a favor de los damnificados del huracán Mitch y una copia de la denuncia del Comité de Empresa de la Organización Nacional de Loterías y Apuestas del Estado por incumplimiento del convenio colectivo.

La Movilidad no tiene Límites.

Feliz Navidad

KIA
KIA MOTORS

HERVI MOTOR, S.L.
C/ Guipúzcoa, 1
Tf: 979 72 22 36
PALENCIA

M.C.D.2022

Con el decidido propósito de seguir mereciendo su confianza... les deseamos Feliz Navidad y un año 1999 pleno de proyectos viajeros.

Viajes INTERCOSTAS

UNIDA
SERVICIOS INTEGRALES DE TURISMO, S.A.

C/ General Yagüe, 12. Teléfono 947 / 27 68 27 Fax 947 / 27 65 79. 09004. B U R G O S

El número 21.856 salió a las 10,27 horas

Con el presentimiento de cantar el Gordo «agarrado al pecho»

MADRID/EFE.- Con el presentimiento «agarrado al pecho», Máximo Bonito Camacho extrajo el número (21.856) agraciado con El Gordo. La ronquera de los últimos días le impidió cantarlo.

Máximo se dirige a su compañeros delante de la prensa y afirma: «Os lo dije. Lo sabía. Tenía un presentimiento aquí (y se toca con la mano en el pecho). Aquí -dice- agarrado al pecho». «Mi primo -añade feliz- lo cantó el año pasado».

Es el más locuaz de los cuatro niños del Colegio de San Idelfonso que ayer extrajeron y cantaron a las 10,27 de la mañana un Gordo muy repartido en un Salón de Loterías, bullicioso y berbenero en el que a duras penas se podía seguir el sorteo.

Desde las diez de la mañana hasta las once, todos los primeros premios van saliendo en cascada. El público aplaude y grita. Algunos, incluso, se permiten el lujo de cantar ante las cámaras. En la entrada principal del salón de Sorteos, la Organización Nacional de Loterías se ha esmerado en la decoración navideña y junto al pesebre que coloca todos los años, ha añadido en esta ocasión tres grandes abetos vestidos de Reyes Magos.

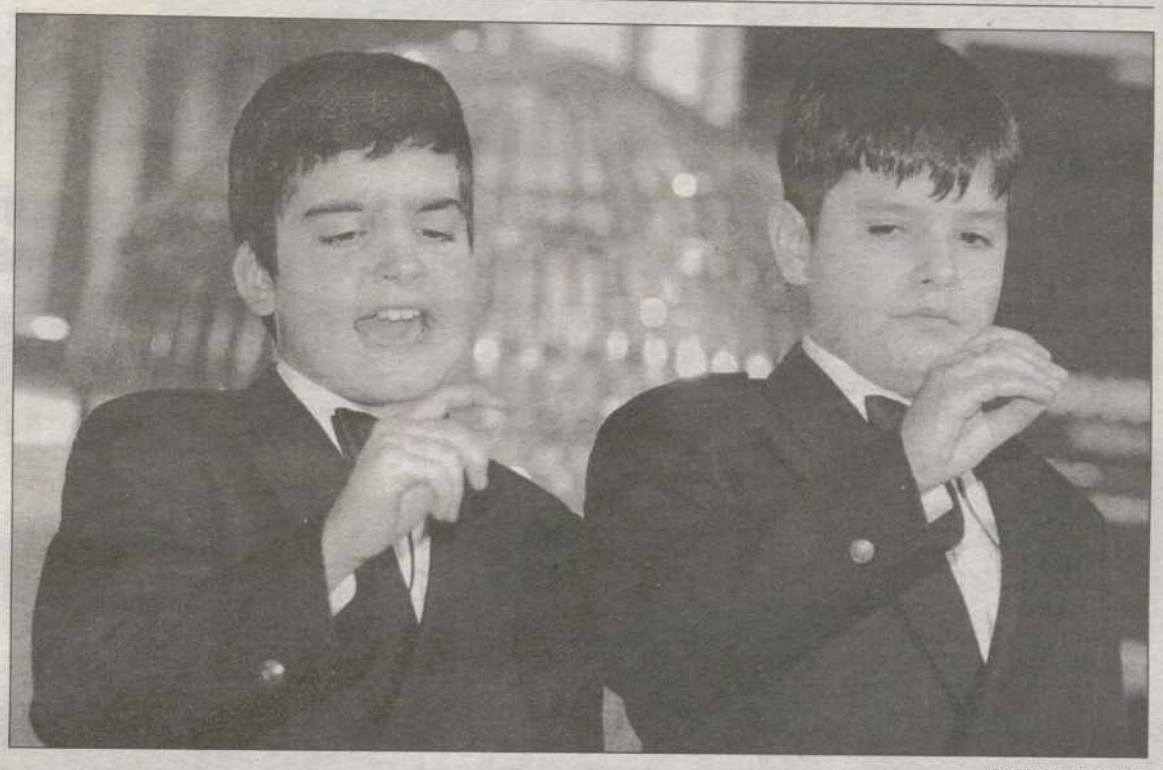

PACO CAMPOS/EFE

Dos de los niños que cantaron el Gordo ayer en Madrid.

PACO CAMPOS/EFE

Manuel Ríos y Ubaldo Bococa, los primeros en cantar un premio, un 5º.

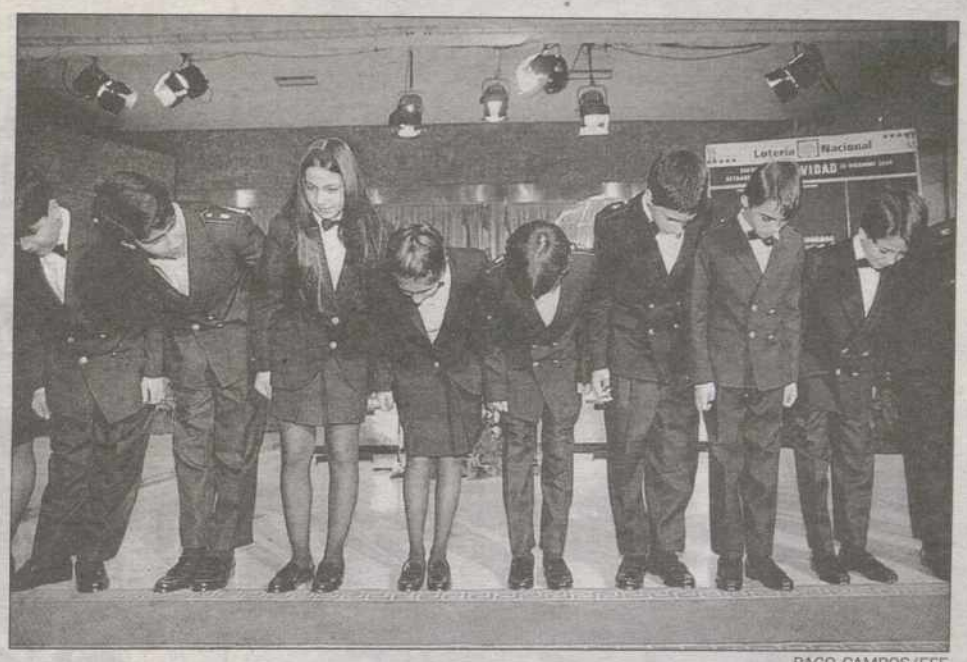

PACO CAMPOS/EFE

Saludo de los Niños de San Ildefonso antes de iniciarse el sorteo.

EBANO
ARMARIOS EMPOTRADOS
MUEBLES DE COCINA Y BAÑO
PUERTAS DE PASO Y BLINDADAS
HABITACIONES JUVENILES
Les Deseamos
Feliz Navidad
Exposición y Venta:
San Roque, 1 (detrás de Cía Teléfonica)
Teléfono 947 231 364
09006 BURGOS

BurMac
MULTIMEDIA Y COMUNICACIONES
Les desea Feliz Navidad y un Año Nuevo lleno de ilusiones.
Apple
Distribuidor Autorizado
Avda. Gral. Vigón, 41 bajos 09006 Burgos
Telf.: 947 238 457 Fax: 947 224 373
E/mail: burmac@autovia.com

M.C.D.2022

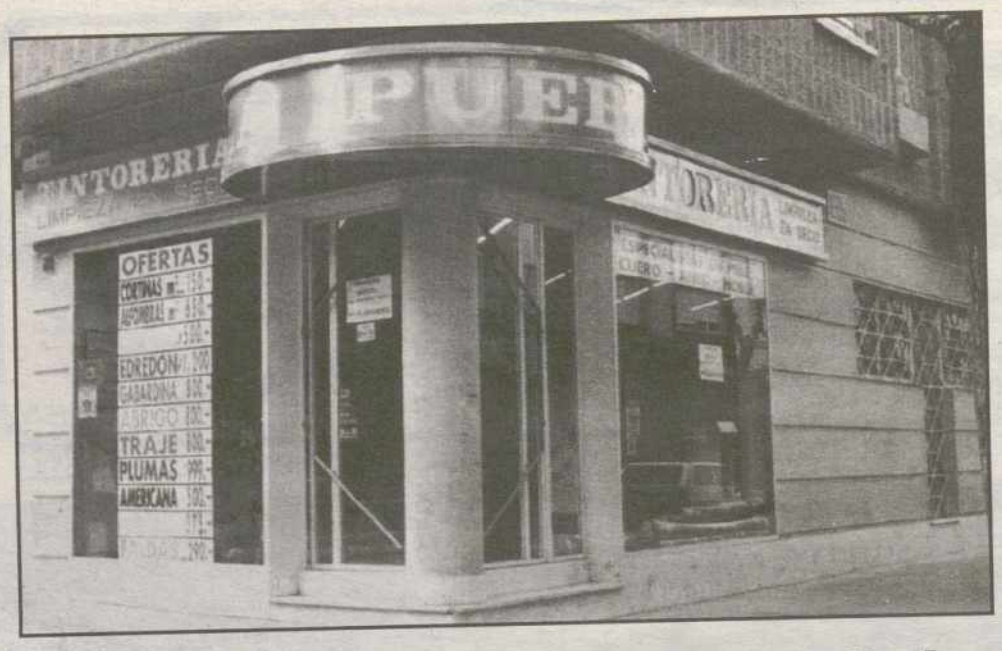

TINTORERIA
LA PUEBLA
Conde de Vallellano, 8
979 701 919
34002 - Palencia
Calidad - Precio -Servicio

Seguimos trabajando por seguir siendo líderes

Limpieza en seco - Ante, napa, edredones, cortinas, mantas, alfombras...
Recogida y entrega a domicilio

Horario ininterrumpido de 9 de la mañana a 9 de la noche de lunes a sábado

CAMARA OFICIAL DE COMERCIO E INDUSTRIA PALENCIA

Comprar estas Navidades en Palencia y Provincia es hacer entre todos crecer a Palencia

100 años al servicio de Palencia

CÁMARA OFICIAL DE COMERCIO E INDUSTRIA DE PALENCIA

Junta de Castilla y León

Comercial
CAMARA S.A.

* MADERAS Y TABLEROS
* TARIMAS Y PARQUETS
* FRISOS, POSTFORMADOS
* MOLDURAS Y LISTONES
* PUERTAS Y VENTANAS
* MARCOS Y PREMARCOS
* MODULOS DE COCINA
* FREGADEROS Y ELECTRODEMESTICOS
* CAMPANAS EXTRACTORAS
* POMOS, TIRADORES
* CEMENTOS, YESO
* ESCAYOLA, MORTEROS
* PLACAS TRASLUCIDAS
* PREFABRICADOS DE HORMIGON
* GRES, AZULEJOS, SANITARIOS
* AISLAMIENTOS
* TELAS ASFALTICAS Y COMP.
* PLADUR Y COMP.
* VIGUETAS
* TEJAS Y LADRILLOS
* TUBERIAS Y CANALONES
* PLACAS CUBIERTAS
* HERRAMIENTAS MANUALES, ELECTRICAS...
* ABRASIVOS
* ELECTRICIDAD, JARDINERIA
* SEGURIDAD, ESCALERAS
* BISAGRAS, PERNIOS
* CERRADURAS, MANILLAS
* BUZONES, ESTANTERIAS
* CADENAS, PERFILERIA
* TORNILLERIA, TIRAFONDOS
* BALAUSTRADAS, LIBRERIAS
* CELOSIAS, REJILLAS
* SILLAS, MESAS
* MUEBLES Y ACCESORIOS DE BAÑO
* CERAS, EMPLASTES
* PINTURAS, BARNICES...
* MENAJE, MANUALIDADES...
* Y 13.000 ARTICULOS MAS.

FELIZ NAVIDAD

Avda. de Cuba, 42, Villalobón (Poligonillo) - 34003 - Palencia
ABIERTO SABADOS TARDE

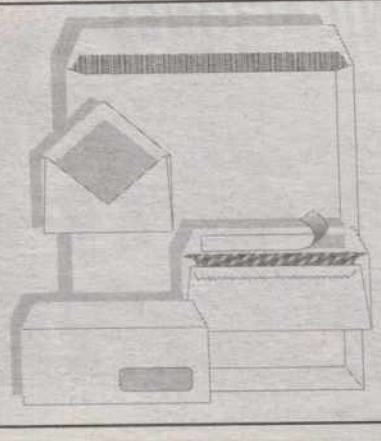

PAC SA

IQNet ISO-9002

AENOR ER Empresa Registrada ER - 0996/2/97

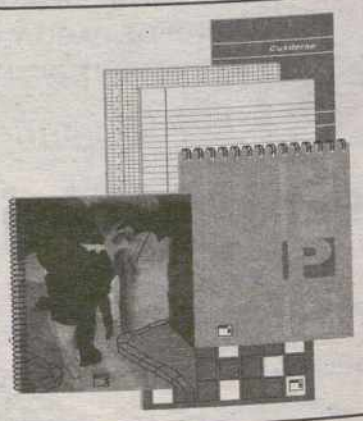

FABRICA DE SOBRES Y CUADERNOS

Tfno.: 979 80 83 11
Fax: 979 80 81 49

M.C.D.2022

Airtel Distribuidor Oficial
Gsm Air - La otra telefonía móvil

32336 . t .150000
32356 . t .150000
32362 . . . 150000
32396 . . . 150000
32408 . t .150000
32411 . . . 150000
32436 . t .150000
32456 . t .150000
32466 . . . 150000
32478 . . . 150000
32484 . . . 150000
32508 . t .150000
32536 . t .150000
32556 . t .150000
32608 . t .150000
32627 . . . 150000
32636 . t .150000
32654 . . . 150000
32656 . t .150000
32657 . . . 150000
32670 . . . 150000
32708 . t .150000
32717 . . . 150000
32734 . . . 150000
32736 . t .150000
32747 . . . 150000
32756 . t .150000
32763 . . . 150000
32774 . . . 150000
32787 . . . 150000
32808 . t .150000
32814 . . . 150000
32833 . . . 150000
32836 . t .150000
32856 . t .150000
32870 . . . 150000
32877 . . . 150000
32881 . . . 150000
32908 . t .150000
32936 . t .150000
32956 . . . 150000
32956 . t .150000

Treinta y tres mil

33008 . t .150000
33036 . t .150000
33056 . t .150000
33088 . . . 150000
33093 . . . 150000
33108 . t .150000
33136 . t .150000
33151 . . . 150000
33156 . t .150000
33208 . t .150000
33236 . t .150000
33256 . t .150000
33308 . t .150000
33336 . t .150000
33356 . t .150000
33382 . . . 150000

34711 .c . 150000
34712 .c . 150000
34713 .c . 150000
34714 .c . 150000
34715 .c . 150000
34716 .c . 150000
34717 .c . 150000
34718 .c . 150000
34719 .c . 150000
34720 .c . 150000
34721 . . . 150000
34721 .c . 150000
34722 .c . 150000
34723 .c . 150000
34724 .c . 150000
34725 .c . 150000
34726 .c . 150000
34727 .c . 150000
34728 .c . 150000
34729 .c . 150000
34730 .c . 150000
34731 .c . 150000
34732 .c . 150000
34733 .c . 150000
34734 .c . 150000
34735 .c . 150000
34735.a.1440000

34736
72.000.000
DE PESETAS

34737.a.1440000
34737 .c . 150000
34738 .c . 150000
34739 .c . 150000
34740 .c . 150000
34741 .c . 150000
34742 .c . 150000
34742 . .**7200000**
34743 .c . 150000
34744 .c . 150000
34745 .c . 150000
34746 .c . 150000
34747 .c . 150000
34748 .c . 150000
34749 .c . 150000
34750 .c . 150000
34751 .c . 150000
34752 .c . 150000
34753 .c . 150000
34754 .c . 150000
34755 .c . 150000
34756 .c . 150000
34756 . t .150000
34757 .c . 150000
34758 .c . 150000
34759 .c . 150000
34760 .c . 150000

35456 . t .150000
35461 . . . 150000
35473 . . . 150000
35508 . t .150000
35536 . t .150000
35556 . t .150000
35558 . . . 150000
35586 . . . 150000
35608 . t .150000
35636 . t .150000
35656 . t .150000
35708 . t .150000
35736 . t .150000
35748 . . . 150000
35756 . t .150000
35784 . . . 150000
35808 . t .150000
35823 . . . 150000
35836 . t .150000
35856 . t .150000
35878 . . . 150000
35908 . t .150000
35933 . . . 150000
35936 . t .150000
35956 . t .150000

Treinta y seis mil

36008 . t .150000
36023 . . . 150000
36025 . . . 150000
36036 . t .150000
36056 . t .150000
36090 . . . 150000
36108 . t .150000
36120 . . . 150000
36136 . t .150000
36156 . t .150000
36208 . t .150000
36236 . t .150000
36256 . t .150000
36302 . . . 150000
36308 . t .150000
36336 . t .150000
36356 . t .150000
36363 . . . 150000
36374 . . . 150000
36377 . . . 150000
36408 . t .150000
36436 . t .150000
36456 . t .150000
36508 . t .150000
36536 . t .150000
36556 . t .150000
36579 . . . 150000
36608 . t .150000
36636 . t .150000
36641 . . . 150000
36656 . t .150000
36708 . . . 150000
36708 . t .150000

38339 . t .150000
38358 . t .150000
38388 . . . 150000
38395 . . . 150000
38408 . t .150000
38436 . t .150000
38439 . . . 150000
38456 . t .150000
38466 . . . 150000
38508 . t .150000
38536 . t .150000
38556 . t .150000
38576 . . . 150000
38589 . . . 150000
38608 . t .150000
38636 . t .150000
38656 . t .150000
38698 . . . 150000
38708 . t .150000
38717 . . . 150000
38736 . t .150000
38756 . t .150000
38793 . . . 150000
38794 . . . 150000
38808 . t .150000
38820 . . . 150000
38823 . . . 150000
38836 . t .150000
38841 . . . 150000
38856 . t .150000
38908 . t .150000
38922 . . . 150000
38936 . t .150000
38956 . t .150000

Treinta y nueve mil

39008 . t .150000
39030 . . . 150000
39036 . t .150000
39056 . t .150000
39096 . . . 150000
39108 . t .150000
39136 . t .150000
39156 . t .150000
39179 . . . 150000
39208 . t .150000
39229 . . . 150000
39236 . t .150000
39240 . . . 150000
39256 . t .150000
39308 . t .150000
39310 . . . 150000
39314 . . . 150000
39336 . t .150000
39356 . t .150000
39408 . t .150000
39425 . . . 150000
39436 . t .150000
39456 . t .150000
39485 . . . 150000

40855 . . . 150000
40856 . t .150000
40896 . . . 150000
40902 . . . 150000
40908 . t .150000
40936 . t .150000
40943 . . . 150000
40956 . . . 150000
40956 . t .150000

Cuarenta y un mil

41008 . t .150000
41019 . . . 150000
41036 . t .150000
41039 . . . 150000
41053 . . . 150000
41056 . t .150000
41108 . t .150000
41136 . t .150000
41141 . . . 150000
41148 . . . 150000
41156 . t .150000
41157 . . . 150000
41158 . . . 150000
41208 . t .150000
41212 . . . 150000
41236 . t .150000
41256 . t .150000
41283 . . . 150000
41308 . t .150000
41331 . . . 150000
41336 . t .150000
41349 . . . 150000
41356 . t .150000
41408 . t .150000
41436 . t .150000
41456 . t .150000
41462 . . . 150000
41508 . t .150000
41527 . . . 150000
41536 . t .150000
41556 . t .150000
41608 . t .150000
41624 . . . 150000
41628 . . . 150000
41636 . . . 150000
41636 . t .150000
41656 . t .150000
41680 . . . 150000
41708 . t .150000
41733 . . . 150000
41736 . t .150000
41756 . t .150000
41769 . . . 150000
41808 . t .150000
41836 . t .150000
41850 . . . 150000
41856 . t .150000
41880 . . . 150000
41881 . . . 150000

43374 . . . 150000
43408 . t .150000
43434 . . . 150000
43436 . t .150000
43456 . t .150000
43508 . t .150000
43533 . . . 150000
43536 . t .150000
43547 . . . 150000
43556 . t .150000
43608 . t .150000
43620 . . . 150000
43636 . t .150000
43656 . t .150000
43694 . . . 150000
43698 . . . 150000
43708 . t .150000
43736 . t .150000
43756 . t .150000
43784 . . . 150000
43799 . . . 150000
43800 . . . 150000
43808 . t .150000
43836 . t .150000
43856 . t .150000
43859 . . . 150000
43863 . . . 150000
43908 . t .150000
43927 . . . 150000
43936 . t .150000
43947 . . . 150000
43956 . t .150000
43997 . . . 150000

Cuarenta y cuatro mil

44004 . . . 150000
44008 . t .150000
44036 . t .150000
44056 . t .150000
44071 . . . 150000
44108 . t .150000
44136 . t .150000
44155 . . . 150000
44156 . t .150000
44202 . . . 150000
44208 . t .150000
44236 . t .150000
44256 . t .150000
44274 . . . 150000
44293 . . . 150000
44308 . t .150000
44323 . . . 150000
44336 . t .150000
44356 . t .150000
44408 . t .150000
44436 . t .150000
44450 . . . 150000
44456 . t .150000
44471 . . . 150000
44478 . . . 150000

45683 . . . 150000
45708 . t .150000
45736 . t .150000
45756 . t .150000
45782 . . . 150000
45808 . t .150000
45836 . t .150000
45844 . . . 150000
45855 . . . 150000
45856 . t .150000
45908 . t .150000
45919 . . . 150000
45936 . t .150000
45956 . t .150000
45968 . . . 150000

Cuarenta y seis mil

46008 . t .150000
46030 . . . 150000
46032 . . . 150000
46036 . t .150000
46047 . . . 150000
46056 . t .150000
46097 . . . 150000
46108 . t .150000
46129 . . . 150000
46136 . t .150000
46151 . . . 150000
46155 . . . 150000
46156 . t .150000
46158 . . . 150000
46168 . . . 150000
46170 . . . 150000
46208 . t .150000
46213 . . . 150000
46236 . t .150000
46256 . t .150000
46308 . t .150000
46336 . t .150000
46356 . t .150000
46383 . . . 150000
46408 . t .150000
46436 . t .150000
46456 . t .150000
46467 . . . 150000
46492 . . . 150000
46508 . t .150000
46536 . t .150000
46556 . t .150000
46608 . t .150000
46636 . t .150000
46648 . . . 150000
46656 . t .150000
46663 . . . 150000
46708 . t .150000
46713 . . . 150000
46716 . . . 150000
46736 . t .150000

47936 . t .150000
47956 . t .150000

Cuarenta y ocho mil

48008 . t .150000
48036 . t .150000
48042 . . . 150000
48056 . t .150000
48066 . . . 150000
48079 . . . 150000
48108 . t .150000
48116 . . . 150000
48127 . . . 150000
48136 . t .150000
48156 . t .150000
48208 . t .150000
48236 . t .150000
48239 . . . 150000
48256 . t .150000
48268 . . . 150000
48304 . . . 150000
48308 . t .150000
48312 . . . 150000
48336 . t .150000
48356 . t .150000
48357 . . . 150000
48364 . . . 150000
48384 . . . 150000
48408 . t .150000
48436 . t .150000
48456 . t .150000
48508 . t .150000
48531 . . . 150000
48536 . t .150000
48556 . t .150000
48588 . . . 150000
48595 . . . 150000
48608 . t .150000
48623 . . . 150000
48636 . t .150000
48656 . t .150000
48662 . . . 150000
48708 . . . 150000
48708 . t .150000
48736 . t .150000
48740 . . . 150000
48756 . t .150000
48802 . . . 150000
48808 . t .150000
48836 . t .150000
48856 . . . 150000
48856 . t .150000
48870 . . . 150000
48908 . t .150000
48936 . t .150000
48956 . t .150000
48961 . . . 150000
48987 . . . 150000
48998 . . . 150000

50236 . t .150000
50256 . t .150000
50302 . . . 150000
50308 . t .150000
50336 . t .150000
50356 . t .150000
50374 . . . 150000
50406 . . . 150000
50408 . t .150000
50425 . . . 150000
50436 . t .150000
50451 . . . 150000
50456 . t .150000
50508 . t .150000
50536 . t .150000
50539 . . . 150000
50556 . t .150000
50600 . . . 150000
50608 . t .150000
50636 . t .150000
50656 . t .150000
50700 . . . 150000
50705 . . . 150000
50708 . t .150000
50736 . t .150000
50756 . t .150000
50808 . t .150000
50836 . t .150000
50856 . t .150000
50900 . . . 150000
50908 . t .150000
50929 . . . 150000
50936 . t .150000
50956 . t .150000
50960 . . . 150000
50966 . . . 150000

Cincuenta y un mil

51008 . t .150000
51036 . t .150000
51056 . t .150000
51074 . . . 150000
51081 . . . 150000
51108 . t .150000
51113 . . . 150000
51136 . t .150000
51156 . t .150000
51208 . t .150000
51236 . t .150000
51256 . t .150000
51290 . . . 150000
51308 . t .150000
51322 . . . 150000
51332 . . . 150000
51336 . t .150000
51356 . t .150000
51375 . . . 150000
51388 . . . 150000
51389 . . . 150000
51394 . . . 150000
51408 . t .150000

52856 . t .150000
52894 . . . 150000
52896 . . . 150000
52908 . t .150000
52936 . t .150000
52956 . t .150000
52991 . . . 150000

Cincuenta y tres mil

53008 . t .150000
53025 . . . 150000
53036 . t .150000
53056 . t .150000
53108 . t .150000
53136 . t .150000
53142 . . . 150000
53147 . . . 150000
53156 . t .150000
53165 . . . 150000
53208 . t .150000
53236 . t .150000
53256 . t .150000
53256 . t .150000
53308 . t .150000
53336 . t .150000
53356 . t .150000
53408 . t .150000
53436 . t .150000
53447 . . . 150000
53456 . t .150000
53493 . . . 150000
53508 . t .150000
53536 . t .150000
53556 . t .150000
53577 . . . 150000
53608 . t .150000
53636 . t .150000
53649 . . . 150000
53656 . t .150000
53696 . . . 150000
53706 . . . 150000
53708 . t .150000
53736 . t .150000
53756 . t .150000
53798 . . . 150000
53802 . . . 150000
53808 . t .150000
53836 . t .150000
53856 . t .150000
53908 . t .150000
53936 . t .150000
53956 . t .150000
53963 . . . 150000
53989 . . . 150000

Cincuenta y cuatro mil

54007 . . . 150000
54008 . t .150000
54036 . t .150000

55436 . t .150000
55456 . t .150000
55500 . . . 150000
55508 . t .150000
55536 . t .150000
55556 . t .150000
55584 . . . 150000
55608 . t .150000
55629 . . . 150000
55636 . t .150000
55656 . t .150000
55678 . . . 150000
55708 . t .150000
55716 . . . 150000
55736 . t .150000
55756 . t .150000
55760 . . . 150000
55789 . . . 150000
55808 . t .150000
55836 . t .150000
55856 . t .150000
55856 . t .150000
55885 . . . 150000
55908 . t .150000
55915 . . . 150000
55934 . . . 150000
55936 . t .150000
55956 . t .150000
55964 . . . 150000
55983 . . . 150000
55989 . . . 150000
55999 . . . 150000

Cincuenta y seis mil

56008 . t .150000
56028 . . . 150000
56036 . t .150000
56056 . t .150000
56104 . . . 150000
56108 . t .150000
56121 . . . 150000
56127 . . . 150000
56136 . t .150000
56156 . t .150000
56166 . . . 150000
56208 . . . 150000
56208 . t .150000
56236 . t .150000
56250 . . . 150000
56256 . t .150000
56288 . . . 150000
56296 . . . 150000
56308 . t .150000
56311 . . . 150000
56336 . t .150000
56339 . . . 150000
56356 . t .150000
56373 . . . 150000
56408 . t .150000
56429 . . . 150000

57808 . t .150000
57836 . t .150000
57849 . . . 150000
57856 . t .150000
57867 . . . 150000
57881 . . . 150000
57894 . . . 150000
57899 . . . 150000
57908 . t .150000
57936 . t .150000
57956 . t .150000
57968 . . . 150000
57987 . . . 150000

Cincuenta y ocho mil

58001 . . . 150000
58008 . t .150000
58036 . . . 150000
58036 . t .150000
58056 . t .150000
58108 . t .150000
58136 . . . 150000
58136 . t .150000
58148 . . . 150000
58156 . t .150000
58168 . . . 150000
58208 . t .150000
58233 . . . 150000
58236 . t .150000
58255 . . . 150000
58256 . t .150000
58308 . t .150000
58317 . . . 150000
58336 . t .150000
58342 . . . 150000
58356 . t .150000
58357 . . . 150000
58375 . . . 150000
58408 . t .150000
58436 . t .150000
58456 . t .150000
58508 . t .150000
58536 . t .150000
58556 . t .150000
58608 . t .150000
58621 . . . 150000
58636 . t .150000
58656 . t .150000
58670 . . . 150000
58708 . t .150000
58736 . t .150000
58756 . t .150000
58776 . . . 150000
58808 . t .150000
58822 . . . 150000
58836 . t .150000
58850 . . . 150000
58856 . t .150000
58857 . . . 150000
58885 . . . 150000
58900 . . . 150000

60173 . . . 150000
60182 . . . 150000
60208 . . . 150000
60208 . t .150000
60210 . . . 150000
60226 . . . 150000
60236 . t .150000
60242 . . . 150000
60249 . . . 150000
60256 . t .150000
60289 . . . 150000
60308 . t .150000
60325 . . . 150000
60332 . . . 150000
60336 . t .150000
60356 . t .150000
60375 . . . 150000
60393 . . . 150000
60408 . t .150000
60436 . t .150000
60455 . . . 150000
60456 . t .150000
60473 . . . 150000
60483 . . . 150000
60508 . t .150000
60536 . t .150000
60545 . . . 150000
60556 . t .150000
60559 . . . 150000
60608 . t .150000
60612 . . . 150000
60613 . . . 150000
60636 . t .150000
60648 . . . 150000
60656 . t .150000
60691 . . . 150000
60698 . . . 150000
60708 . t .150000
60715 . . . 150000
60736 . t .150000
60738 . . . 150000
60756 . t .150000
60782 . . . 150000
60792 . . . 150000
60808 . t .150000
60836 . t .150000
60856 . t .150000
60870 . . . 150000
60889 . . . 150000
60908 . t .150000
60919 . . . 150000
60936 . t .150000
60956 . t .150000
60962 . . . 150000
60979 . . . 150000
60993 . . . 150000

Sesenta y un mil

61008 . t .150000
61015 . . . 150000
61036 . t .150000

62428 . . . 150000
62436 . t .150000
62439 . . . 150000
62456 . t .150000
62491 . . . 150000
62505 . . . 150000
62508 . t .150000
62536 . t .150000
62556 . t .150000
62578 . . . 150000
62608 . t .150000
62636 . t .150000
62643 . . . 150000
62656 . t .150000
62657 . . . 150000
62675 . . . 150000
62678 . . . 150000
62708 . t .150000
62714 . . . 150000
62731 . . . 150000
62736 . t .150000
62756 . t .150000
62808 . t .150000
62820 . . . 150000
62836 . t .150000
62856 . t .150000
62908 . t .150000
62936 . t .150000
62940 . . . 150000
62954 . . . 150000
62956 . t .150000
62981 . . . 150000
62989 . . . 150000

Sesenta y tres mil

63008 . t .150000
63023 . . . 150000
63025 . . . 150000
63036 . t .150000
63056 . t .150000
63091 . . . 150000
63100 . . . 150000
63108 . t .150000
63118 . . . 150000
63119 . . . 150000
63129 . . . 150000
63136 . t .150000
63156 . t .150000
63186 . . . 150000
63195 . . . 150000
63208 . t .150000
63236 . t .150000
63248 . . . 150000
63256 . t .150000
63308 . t .150000
63336 . t .150000
63344 . . . 150000
63345 . . . 150000
63356 . t .150000
63365 . . . 150000
63408 . t .150000

64836 . t .150000
64845 . . . 150000
64856 . t .150000
64885 . . . 150000
64908 . t .150000
64936 . t .150000
64956 . t .150000
64969 . . . 150000

Sesenta y cinco mil

65008 . t .150000
65030 . . . 150000
65036 . t .150000
65056 . t .150000
65108 . t .150000
65136 . t .150000
65156 . t .150000
65171 . . . 150000
65208 . t .150000
65223 . . . 150000
65236 . t .150000
65256 . t .150000
65263 . . . 150000
65308 . t .150000
65309 . . . 150000
65334 . . . 150000
65336 . t .150000
65356 . t .150000
65393 . . . 150000
65408 . t .150000
65430 . . . 150000
65436 . t .150000
65456 . t .150000
65478 . . . 150000
65508 . t .150000
65536 . t .150000
65541 . . . 150000
65556 . t .150000
65600 . . . 150000
65608 . t .150000
65636 . t .150000
65656 . t .150000
65686 . . . 150000
65708 . t .150000
65736 . t .150000
65739 . . . 150000
65751 . . . 150000
65756 . t .150000
65760 . . . 150000
65766 . . . 150000
65797 . . . 150000
65808 . t .150000
65836 . t .150000
65856 . t .150000
65908 . t .150000
65913 . . . 150000
65935 . . . 150000
65936 . t .150000
65952 . . . 150000
65956 . t .150000

NOTA. Además de los números expresados en esta lista, han sido agraciados con el reintegro de 30.000 pesetas cada uno, todos los billetes que terminen en 6, a excepción del que ha obtenido el premio mayor.

Los premios a las **aproximaciones** y **centenas** de los tres primeros premios, así como a las dos últimas cifras de los tres premios mayores, están incorporados a la lista general, con las indicaciones **a, c** y **t**, respectivamente.
SUBVENCIÓN A ESTABLECIMIENTOS BENÉFICOS (Artículos 27 y 57 de la Instrucción de Loterías). El sorteo para adjudicar la subvención indicada queda aplazado hasta conocer el número de Establecimientos con derecho a la mencionada subvención.

Lo que se hace público para general conocimiento.

PAGO DE PREMIOS

Los premios inferiores a 5.000.000 de pesetas por billete podrán cobrarse en cualquier Administración de Loterías.
Los iguales o superiores a dicha cifra se cobrarán necesariamente, a través de las oficinas bancarias autorizadas, directamente por el interesado o a través de Bancos, Cajas de Ahorro o Cooperativas de Crédito, y en presencia del Administrador expendedor del billete premiado.

Depósito legal: M. 1 - 1965
Fábrica Nacional de Moneda y Timbre

Organismo Nacional de Loterías y Apuestas del Estado

Madrid, 22 de diciembre de 1998
EL DIRECTOR GENERAL,

PRÓXIMO SORTEO: EXTRAORDINARIO DE «EL NIÑO»

Se celebrará el día 5 de enero de 1999, a las 12 horas, por el sistema moderno de extracciones.
Constará de treinta y cinco series de 100.000 billetes cada una.

Precios . . { Por billete, 30.000 pesetas. / Por décimo, 3.000 »
Premios . { Por cada serie, 38.612. / Premio mayor, 240.000.000 de pesetas.

Airtel Distribuidor Oficial
Gsm Air - La otra telefonía móvil

El Flaco©

La Lotería Móvil

Todo lo que tiene que hacer es anotar en un papel su número/s de teléfono móvil.
Si las cinco últimas cifras NO coinciden con el premio gordo del Sorteo Nacional de Lotería, puede haberle tocado El Flaco, así que antes de romper o tirar sus teléfonos, compruébe bien sus números.

Su número de teléfono móvil es el 6O7 7OO 72O
1º Cojiendo las cinco últimas cifras: OO72O
(3 ceros, 1 siete y 1 dos)
2º Suponiendo que el gordo haya sido: O1O26
(2 ceros, 1 uno, 1 dos, y 1 seis)
Son tres números acertados (2 ceros y 1 dos)
Son dos números en el sitio correcto (1 cero y 1 dos)

Un número acertado vale 1 Pto.
Si está en su sitio 3 Ptos. más.
La suma total es:
(3x1Pto)+(2x3Ptos)=3+6=9
Si la suma pasa de 1O Ptos. ya puede tirar su teléfono y elejir.
Llame al 6O7 222 O27. GsmAir

M.C.D.2022

Salón
actividades inmobiliarias

¡EN EL SALON!

Venta y alquiler de pisos, locales, oficinas, chalets, fincas, y toda clase de inmuebles

Avda. J. Antonio, 7 - Bajo
Palencia - Tf: 979 170 217

Busque el inmueble que desee, cómodamente y con discreción, a través de Internet (http://www.iconet.es/salon)

inmobiliaria Salón les desea unas Felices Fiestas

cafés
TARRERO s.a.

Les desea unas felices fiestas

Calle Andalucía, 13
34003 Palencia

Tel: 979 721293 - 722834 Fax: 979 722834

Miles de millones de pesetas y de ilusiones

El Sorteo extraordinario de Navidad de la Lotería Nacional ha repartido 194.000 millones de pesetas en premios, catorce mil millones más que el año pasado, con 140 series emitidas por valor de 277.200 millones de pesetas. El programa de premios para este sorteo, el más esperado y repartido del año por los jugadores habituales y esporádicos, incluye un premio «gordo», de 300 millones de pesetas por serie; un segundo, de 144 millones de pesetas; un tercero de 72 millones; dos cuartos de 30 millones cada uno; cuatro quintos premios de 7.200.000 pesetas, y 1.531 -la popular «pedrea»- de 150.000 pesetas. El bombo repartió los millones por toda España en un día en el que se valora mucho la salud.

❑ **MADRID**/EFE.- Hay también otros premios menores, entre ellos seis aproximaciones para el Gordo y los dos siguientes, hasta un total de 10.419 premios por serie.

Cada serie de las 140 emitidas consta de 66.000 billetes, y el precio de cada billete es de 30.000 pesetas, dividido en décimos de 3.000 pesetas.

La viñeta del décimo para este sorteo corresponde a una imagen-alegoría navideña con este texto: «Arte en las catedrales españolas. El nacimiento de Jesús es una tabla, procedente del Convento de Santa Cruz, realizada en el siglo XVI, por el pintor flamenco Juan de Borgoña. Catedral de Cuenca».

El sorteo se celebró ayer a partir de las nueve de la mañana, en la sede central del Organismo de Loterías y Apuestas del Estado (ONLAE), fue ofrecido por las principales cadenas de radio y televisión, y contó con la colaboración habitual de los alumnos del Colegio de San Ildefonso.

Pero antes del 22 de diciembre, los responsables del Onlae cumplimentaron una serie de requisitos para hacer posible el sorteo de Navidad. Así, el día antes, el lunes, hubo un examen y recuento de las bolas de los números y premios que participan en el sorteo.

Finalizada la operación de recuento, se desalojó el salón de sorteos y se aseguraron con cerrojos interiores todos los accesos, excepto la puerta del estrado, cuyas llaves se quedaron tres claveros, después de haberla cerrado y precintado.

El salón se abrió a las ocho de la mañana y se permitió la entrada del público. Media hora después se constituyó la Junta que presidió el sorteo y enseñó al público las bolas, que fueron transportadas por una tolva hasta el bombo.

Esta operación se hizo con todas las bolas, las de los números y las de los premios. Enseguida, los bombos fueron cerrados y se voltearon simultáneamente para mezclarlas bien.

Dos alumnos de San Ildefonso extrajeron las bolas de los números y los premios, y otros dos cantaron e insertaron las bolas en los alambres. Estos alambres se reúnen en una «tabla» -el sorteo incluye siete tablas y «un pico» de la octavahasta completar doscientas bolas de cada clase.

El sorteo se realizó por el sistema tradicional de bombos, uno para los números y otro para los premios, y duró unas tres horas.

Cuarenta y cinco minutos después de concluido el sorteo se entregó la lista de premios a la Fábrica Nacional de Moneda y Timbre, que elaboró la lista oficial definitiva.

Las poblaciones favorecidas más veces por el «Gordo» de Navidad, en los 200 años que lleva celebrándose el sorteo y sin contar el de ayer, son Madrid, 68 veces; Barcelona, 36; Sevilla, 14; y Zaragoza y Cádiz, en 10 ocasiones.

Sorianos, leridanos y madrileños son los españoles que juegan más a la Lotería de Navidad, con una media de 11.000 pesetas, mientras que los onubenses, con algo más de 1.500 pesetas por cabeza, son los menos forofos de este sorteo.

Automóviles SANTI PALENCIA S.A.

Los mejores vehículos nacionales y de importación

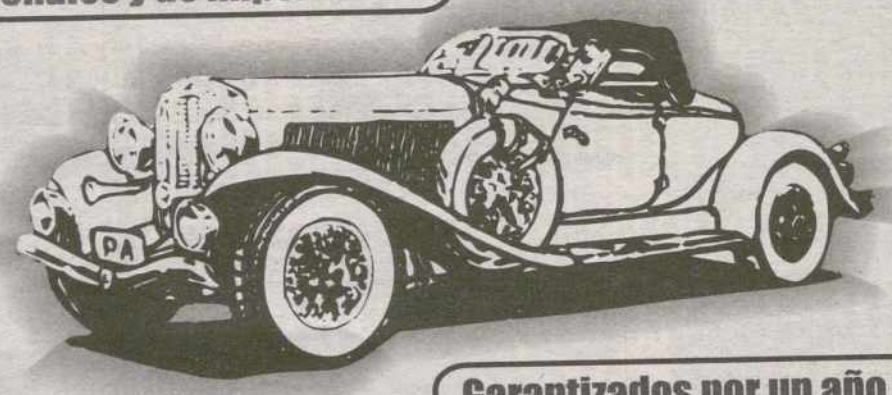

Garantizados por un año en piezas y mano de obra

GRAN OFERTA NAVIDAD

Mercedes E300 TD Full Extras Mod. 98	
Mitsubishi Montero GLS 2.8 Largo desde	2.700.000
Mitsubishi Montero GLS 2.5 Corto desde	2.700.000
Mercedes 300 D año 88	1.900.000
Mercedes 190 2.5 TD	2.200.000
Audi 80 TDi año 92	1.900.000
Audi 90 2.2 i	1.100.000
BMW 325 TDS año 94	2.900.000
BMW 324 TD ABS A.A.	1.950.000
Rover 827 SI Full Extras	2.200.000

C/. Mayor, 146 - Tfno. 979 74 36 33 - 34001 PALENCIA

M.C.D.2022

UNITED COLORS OF BENETTON.

Feliz Navidad

C/. Becerro de Bengoa, 2 • PALENCIA

JESÚS DIGES/EFE

El champán llegó a Leitza (Navarra) con el primer premio...

EFE

Y a Isla de Arosa (Pontevedra) con el segundo...

ALBERT OLIVE/EFE

Y a Barcelona con el 21.856...

J.J. GUILLÉN/EFE

Y a Lavapiés (Madrid) con el 7.308...

viajes DORASOL
Calle Don Sancho, 11
Teléfono 979 747 011
RTAS ESPECIALES... OFERTAS NAVIDAD... OFERTAS ESPECI
París-DisneyLand
Sto. Domingo
Marruecos
Cancún
Cuba
Thailandia
ALIDAS NIEVE DE PALENCIA NAVIDAD-FIN DE AÑO-REYES
Felices Fiestas y Próspero Año Nuevo 1.999

FELICES FIESTAS DE NAVIDAD
Y FELIZ 1999
PROCOCASA
VENTA Y ALQUILER DE VIVIENDAS
PROMOCIONES Y CONTRATAS DEL CARRION S.A.
C/ José Zorrilla, 1 Teléfono 979 744 414
NUEVA PROMOCION
C/ FLORIDA BLANCA
(Zona Avda. Santander)
Viviendas de 2 y 3 dormitorios
PROMOCION
C/ ERCILLA Y C/ SEBASTIAN ELCANO
(Frente a Pryca)
2 y 3 dormitorios. "Precios adecuados"

M.C.D.2022

En Burgos y Palencia un cuarto dejó 600 millones

León resulta agraciada con 300 millones del premio Gordo

La administración número 4 de León repartió 300 millones de pesetas de una serie del premio Gordo del sorteo de Navidad, de la que ocho décimos fueron a otros tantos abonados fijos, y los dos restantes se vendieron en ventanilla. Palencia fue otra de las localidades castellanoleonesas agraciadas en este sorteo, ya que a ella fueron a parar 600 millones correspondientes a veinte series de un cuarto premio.

❑ **VALLADOLID**/EFE.- El cuarto premio dejó también en Burgos otros 600 millones de pesetas, que en su mayor parte correspondieron al bar Alfonso VIII, del barrio de las Huelgas, que repartió 390 millones de pesetas en décimos.

La serie completa del número 21856 es vendida desde hace 18 años por la administración número 4 de la capital leonesa porque «coincide con la fecha de nacimiento de un buen amigo mío», explicó Carmen Prieto, empleada y familiar de la lotera propietaria.

Hasta la calle Santa Clara de la capital leonesa, donde se encuentra la administración que repartió la serie del 21856, se acercaron familiares de tres de los afortunados ganadores del Gordo, todos ellos con 30 millones de premio.

EFE

Dos leonesas premiadas con el Gordo no ocultaban su alegría.

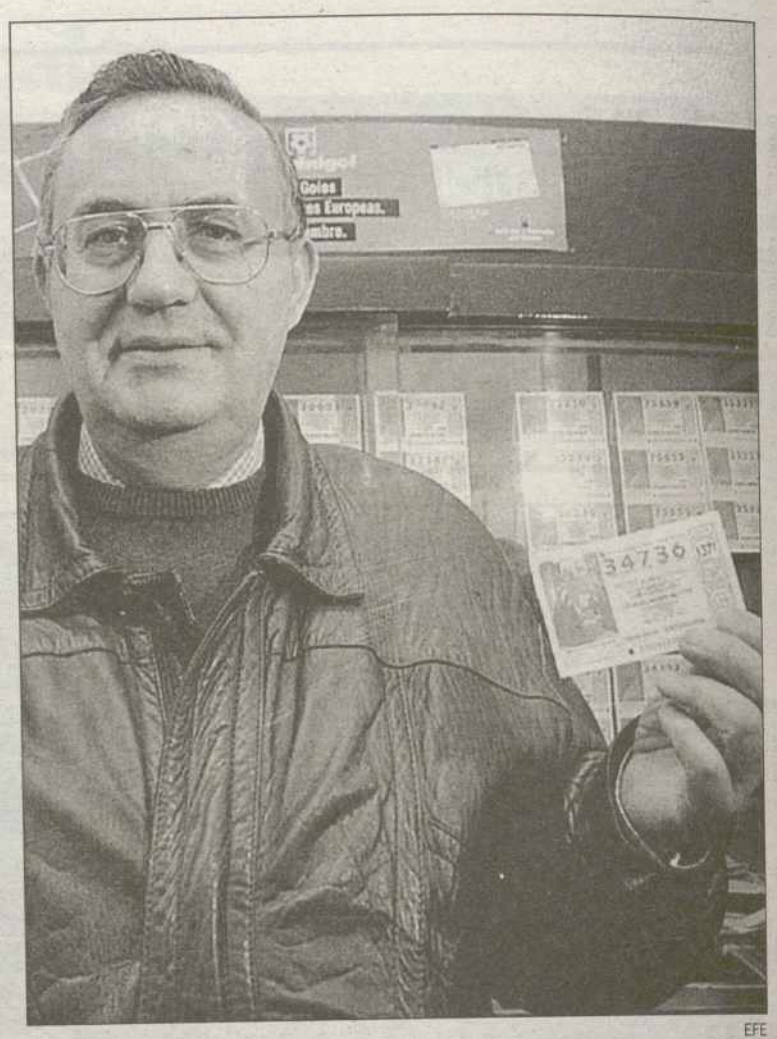

EFE

En Salamanca, un agraciado con el tercero mostraba su décimo.

Asociación Río Carrión

En Palencia, la mayoría del premio, un total de 550 millones, recayó en la Asociación de Mayores «Río Carrión», que adquirió en la citada Administración las veinte series del número premiado, el 21.243, y de ellas vendió dieciocho, explicó el presidente de esta agrupación, Francisco Bruguera.

El resto de las series fueron devueltas por esta asociación a la Administración de Lotería número 9, situada en el número 10 de la calle Balmes de Palencia, que vendió todas ellas en ventanilla.

Alrededor de 72 millones de pesetas han tocado en Salamanca en el tercer premio (34.736), parte del cual ha sido vendido en la administración de Loterías número 16, ubicada en el Paseo de la Estación de la capital salmantina, según el Organismo Nacional de Loterías.

Uno de los dos premios de 30 millones de pesetas que recayó en el 10.423, fue vendido en la Administración de Lotería número 1 de Arévalo (Avila), donde la fortuna volvió a sonreír veinte años después de repartir el Gordo de la Lotería del Niño.

Por último, la administración número siete de Segovia ha repartido 30 millones de pesetas correspondientes a una serie completa del número 21.243, uno de los dos cuartos premios del sorteo de Navidad.

POR MENOS PRECIO QUE UN PISO
EN CARRION DE LOS CONDES (Palencia)

CHALETS INDEPENDIENTES
con parcela de 504 m² mínimo
URBANIZADA, VALLADA Y CON TODOS LOS SERVICIOS
TODO DESDE 13.975.000
DIRECTAMENTE DEL CONSTRUCTOR - VISTAS IMPRESIONANTES
SALON CON CHIMENEA FRANCESA - PRIMERAS CALIDADES
VENGA Y VEA REALIDADES CONSTRUIDAS

¡A QUINCE MINUTOS DE PALENCIA!

Tel. obra: (979) 88 11 40 - Móvil: 919 65 11 10
Incluidos Sábados y Domingos
GRANDES FACILIDADES DE PAGO
FINANCIACION BANCARIA AL 3,90%

M.C.D.2022

Mil

01008 . t . 150000
01013 . . . 150000
01036 . t . 150000
01040 . . . 150000
01056 . t . 150000
01080 . . . 150000
01092 . . . 150000
01100 . . . 150000
01108 . t . 150000
01127 . . . 150000
01136 . t . 150000
01156 . t . 150000
01160 . . . 150000
01208 . t . 150000
01236 . t . 150000
01256 . t . 150000
01299 . . . 150000
01308 . t . 150000
01309 . . . 150000
01333 . . . 150000
01336 . t . 150000
01356 . t . 150000
01379 . . . 150000
01394 . . . 150000
01408 . t . 150000
01427 . . . 150000
01436 . t . 150000
01437 . . . 150000
01456 . t . 150000
01470 . . . 150000
01508 . t . 150000
01522 . . . 150000
01536 . t . 150000
01556 . t . 150000
01591 . . . 150000
01608 . t . 150000
01636 . t . 150000
01647 . . . 150000
01656 . t . 150000
01691 . . . 150000
01703 . . . 150000
01708 . t . 150000
01736 . t . 150000
01756 . t . 150000
01768 . . . 150000
01776 . . . 150000
01805 . . . 150000
01808 . t . 150000
01836 . t . 150000
01856 . t . 150000
01908 . t . 150000
01935 . . . 150000
01936 . t . 150000
01945 . . . 150000
01956 . t . 150000

Dos mil

02008 . t . 150000
02036 . t . 150000
02056 . t . 150000
02108 . t . 150000
02110 . . . 150000
02136 . . . 150000
02136 . t . 150000
02156 . t . 150000
02182 . . . 150000
02208 . t . 150000
02286 . t . 150000
02252 . . . 150000
02256 . t . 150000

03245 . . . 150000
03256 . t . 150000
03297 . . . 150000
03308 . t . 150000
03336 . t . 150000
03355 . . . 150000
03356 . t . 150000
03384 . . . 150000
03408 . t . 150000
03436 . t . 150000
03456 . t . 150000
03508 . t . 150000
03536 . t . 150000
03547 . . . 150000
03549 . . . 150000
03556 . t . 150000
03583 . . . 150000
03598 . . . 150000
03608 . t . 150000
03625 . . . 150000
03632 . . . 150000
03636 . t . 150000
03656 . t . 150000
03667 . . . 150000
03668 . . . 150000
03708 . t . 150000
03736 . t . 150000
03753 . . . 150000
03756 . t . 150000
03808 . t . 150000
03836 . t . 150000
03856 . t . 150000
03884 . . . 150000
03908 . t . 150000
03936 . t . 150000
03956 . t . 150000
03984 . . . 150000

Cuatro mil

04008 . t . 150000
04034 . . . 150000
04036 . t . 150000
04056 . t . 150000
04082 . . . 150000
04108 . t . 150000
04115 . . . 150000
04136 . t . 150000
04156 . t . 150000
04191 . . . 150000
04208 . t . 150000
04211 . . . 150000
04236 . t . 150000
04256 . t . 150000
04285 . . . 150000
04308 . t . 150000
04336 . t . 150000
04356 . t . 150000
04360 . . . 150000
04408 . t . 150000
04436 . t . 150000
04456 . t . 150000
04508 . t . 150000
04536 . t . 150000
04556 . t . 150000
04566 . . . 150000
04608 . t . 150000
04613 . . . 150000
04636 . t . 150000
04656 . t . 150000
04665 . . . 150000
04702 . . . 150000
04708 . t . 150000

05836 . t . 150000
05856 . t . 150000
05908 . t . 150000
05936 . t . 150000
05956 . t . 150000
05957 . . . 150000

Seis mil

06008 . t . 150000
06036 . t . 150000
06056 . t . 150000
06076 . . . 150000
06083 . . . 150000
06085 . . . 150000
06089 . . . 150000
06094 . . . 150000
06098 . . . 150000
06099 . . . 150000
06108 . t . 150000
06136 . . . 150000
06136 . t . 150000
06137 . . . 150000
06156 . t . 150000
06208 . t . 150000
06222 . . . 150000
06236 . t . 150000
06256 . t . 150000
06308 . t . 150000
06336 . t . 150000
06356 . t . 150000
06384 . . . 150000
06389 . . . 150000
06408 . t . 150000
06436 . t . 150000
06440 . . . 150000
06456 . t . 150000
06488 . . . 150000
06508 . t . 150000
06511 . . . 150000
06535 . . . 150000
06536 . t . 150000
06542 . . . 150000
06556 . t . 150000
06572 . . . 150000
06608 . t . 150000
06635 . . . 150000
06636 . t . 150000
06656 . t . 150000
06708 . t . 150000
06735 . . . 150000
06736 . t . 150000
06756 . t . 150000
06774 . . . 150000
06808 . t . 150000
06817 . . . 150000
06823 . . . 150000
06826 . . . 150000
06835 . . . 150000
06836 . t . 150000
06841 . . . 150000
06856 . t . 150000
06881 . . . 150000
06908 . t . 150000
06936 . t . 150000
06956 . t . 150000

Siete mil

07008 . t . 150000
07036 . t . 150000
07056 . t . 150000
07098 . . . 150000

07344 . c . 150000
07345 . c . 150000
07346 . c . 150000
07347 . c . 150000
07348 . c . 150000
07349 . c . 150000
07350 . c . 150000
07351 . c . 150000
07352 . c . 150000
07353 . c . 150000
07354 . c . 150000
07355 . c . 150000
07356 . c . 150000
07356 . t . 150000
07357 . c . 150000
07358 . c . 150000
07359 . c . 150000
07360 . c . 150000
07361 . c . 150000
07362 . c . 150000
07363 . c . 150000
07364 . c . 150000
07365 . c . 150000
07366 . c . 150000
07367 . c . 150000
07368 . c . 150000
07369 . c . 150000
07370 . c . 150000
07371 . c . 150000
07372 . c . 150000
07373 . c . 150000
07374 . c . 150000
07375 . c . 150000
07376 . c . 150000
07377 . c . 150000
07378 . c . 150000
07379 . c . 150000
07380 . c . 150000
07381 . c . 150000
07382 . c . 150000
07383 . c . 150000
07384 . c . 150000
07385 . c . 150000
07386 . c . 150000
07387 . c . 150000
07388 . c . 150000
07389 . c . 150000
07390 . c . 150000
07391 . c . 150000
07392 . c . 150000
07393 . c . 150000
07394 . c . 150000
07395 . c . 150000
07396 . c . 150000
07397 . c . 150000
07398 . c . 150000
07399 . c . 150000
07405 . . . 150000
07408 . t . 150000
07436 . t . 150000
07456 . t . 150000
07503 . . . 150000
07508 . t . 150000
07509 . . . 150000
07536 . t . 150000
07556 . t . 150000
07562 . . . 150000
07575 . . . 150000
07608 . t . 150000
07636 . t . 150000
07646 . . . 150000
07656 . t . 150000
07657 . . . 150000

08808 . t . 150000
08836 . t . 150000
08844 . 7200000
08856 . t . 150000
08899 . . . 150000
08908 . t . 150000
08936 . t . 150000
08939 . . . 150000
08956 . t . 150000
08957 . . . 150000
08981 . . . 150000

Nueve mil

09008 . t . 150000
09018 . . . 150000
09036 . t . 150000
09054 . . . 150000
09056 . t . 150000
09108 . . . 150000
09108 . t . 150000
09124 . . . 150000
09136 . t . 150000
09156 . t . 150000
09183 . . . 150000
09195 . . . 150000
09208 . t . 150000
09228 . . . 150000
09236 . t . 150000
09242 . . . 150000
09256 . t . 150000
09275 . . . 150000
09280 . . . 150000
09308 . t . 150000
09336 . t . 150000
09356 . t . 150000
09408 . t . 150000
09418 . . . 150000
09436 . t . 150000
09437 . . . 150000
09447 . . . 150000
09453 . . . 150000
09456 . t . 150000
09468 . . . 150000
09508 . t . 150000
09532 . . . 150000
09536 . t . 150000
09556 . t . 150000
09588 . . . 150000
09608 . t . 150000
09636 . t . 150000
09644 . . . 150000
09656 . t . 150000
09694 . . . 150000
09707 . . . 150000
09708 . t . 150000
09733 . . . 150000
09736 . t . 150000
09756 . t . 150000
09780 . . . 150000
09808 . t . 150000
09836 . t . 150000
09837 . . . 150000
09851 . . . 150000
09856 . t . 150000
09864 . . . 150000
09868 . . . 150000
09908 . t . 150000
09922 . . . 150000
09936 . t . 150000
09956 . t . 150000
09991 . . . 150000

11073 . . . 150000
11108 . t . 150000
11136 . t . 150000
11156 . t . 150000
11190 . . . 150000
11208 . t . 150000
11223 . . . 150000
11234 . . . 150000
11236 . t . 150000
11241 . . . 150000
11256 . t . 150000
11265 . . . 150000
11271 . . . 150000
11300 . . . 150000
11308 . t . 150000
11320 . . . 150000
11336 . t . 150000
11356 . t . 150000
11362 . . . 150000
11393 . . . 150000
11408 . t . 150000
11419 . . . 150000
11423 . . . 150000
11436 . t . 150000
11456 . t . 150000
11508 . t . 150000
11518 . . . 150000
11536 . t . 150000
11547 . . . 150000
11556 . t . 150000
11580 . . . 150000
11599 . . . 150000
11608 . t . 150000
11612 . . . 150000
11629 . . . 150000
11632 . . . 150000
11636 . t . 150000
11656 . t . 150000
11673 . . . 150000
11708 . t . 150000
11710 . . . 150000
11736 . t . 150000
11756 . t . 150000
11808 . t . 150000
11836 . t . 150000
11856 . . . 150000
11856 . t . 150000
11908 . t . 150000
11936 . t . 150000
11956 . t . 150000

Doce mil

12008 . t . 150000
12019 . . . 150000
12036 . t . 150000
12043 . . . 150000
12056 . t . 150000
12108 . t . 150000
12129 . . . 150000
12136 . t . 150000
12156 . t . 150000
12182 . . . 150000
12195 . . . 150000
12208 . t . 150000
12221 . . . 150000
12236 . t . 150000
12256 . t . 150000
12308 . t . 150000
12336 . t . 150000
12356 . t . 150000
12367 . . . 150000

13193 . . . 150000
13194 . . . 150000
13208 . t . 150000
13215 . . . 150000
13216 . . . 150000
13236 . t . 150000
13255 . . . 150000
13256 . t . 150000
13308 . t . 150000
13335 . . . 150000
13336 . t . 150000
13349 . . . 150000
13356 . t . 150000
13365 . . . 150000
13387 . . . 150000
13399 . . . 150000
13408 . t . 150000
13436 . t . 150000
13456 . t . 150000
13499 . . . 150000
13508 . t . 150000
13528 . . . 150000
13536 . t . 150000
13546 . . . 150000
13556 . t . 150000
13580 . . . 150000
13598 . . . 150000
13608 . t . 150000
13636 . t . 150000
13648 . . . 150000
13656 . . . 150000
13656 . t . 150000
13688 . . . 150000
13707 . . . 150000
13708 . t . 150000
13736 . t . 150000
13756 . t . 150000
13758 . . . 150000
13780 . . . 150000
13803 . . . 150000
13808 . . . 150000
13808 . t . 150000
13829 . . . 150000
13830 . . . 150000
13836 . t . 150000
13856 . t . 150000
13908 . t . 150000
13929 . . . 150000
13936 . t . 150000
13956 . t . 150000

Catorce mil

14008 . t . 150000
14036 . t . 150000
14056 . t . 150000
14062 . . . 150000
14068 . . . 150000
14071 . . . 150000
14108 . t . 150000
14135 . . . 150000
14136 . t . 150000
14156 . t . 150000
14208 . t . 150000
14236 . t . 150000
14256 . t . 150000
14261 . . . 150000
14308 . t . 150000
14329 . . . 150000
14336 . t . 150000
14356 . t . 150000
14401 . . . 150000
14408 . t . 150000

15336 . t . 150000
15356 . . . 150000
15356 . t . 150000
15361 . . . 150000
15402 . . . 150000
15408 . t . 150000
15436 . t . 150000
15442 . . . 150000
15449 . . . 150000
15453 . . . 150000
15456 . t . 150000
15491 . . . 150000
15508 . t . 150000
15536 . t . 150000
15551 . . . 150000
15556 . t . 150000
15571 . . . 150000
15608 . t . 150000
15636 . t . 150000
15656 . t . 150000
15664 . . . 150000
15670 . . . 150000
15701 . . . 150000
15708 . t . 150000
15736 . t . 150000
15756 . t . 150000
15808 . t . 150000
15836 . t . 150000
15841 . . . 150000
15856 . t . 150000
15908 . t . 150000
15917 . . . 150000
15919 . . . 150000
15936 . t . 150000
15956 . t . 150000
15965 . . . 150000
15976 . . . 150000

Dieciséis mil

16008 . t . 150000
16036 . t . 150000
16056 . t . 150000
16085 . . . 150000
16108 . t . 150000
16116 . . . 150000
16136 . t . 150000
16156 . t . 150000
16208 . t . 150000
16236 . t . 150000
16256 . t . 150000
16274 . . . 150000
16298 . . . 150000
16308 . t . 150000
16312 . . . 150000
16335 . . . 150000
16336 . t . 150000
16337 . . . 150000
16356 . . . 150000
16356 . t . 150000
16393 . . . 150000
16395 . . . 150000
16408 . t . 150000
16436 . t . 150000
16448 . . . 150000
16456 . t . 150000
16466 . . . 150000
16508 . t . 150000
16536 . t . 150000
16556 . t . 150000
16608 . t . 150000
16620 . . . 150000
16636 . t . 150000

17636 . . . 150000
17636 . t . 150000
17656 . t . 150000
17666 . . . 150000
17708 . t . 150000
17724 . . . 150000
17736 . t . 150000
17756 . t . 150000
17760 . . . 150000
17808 . t . 150000
17829 . . . 150000
17836 . t . 150000
17856 . t . 150000
17864 . . . 150000
17908 . t . 150000
17933 . . . 150000
17935 . . . 150000
17936 . t . 150000
17954 . . . 150000
17956 . t . 150000
17961 . . . 150000

Dieciocho mil

18008 . t . 150000
18036 . t . 150000
18056 . t . 150000
18072 . . . 150000
18078 . . . 150000
18108 . t . 150000
18117 . . . 150000
18136 . t . 150000
18149 . . . 150000
18156 . t . 150000
18208 . t . 150000
18233 . . . 150000
18236 . t . 150000
18243 . . . 150000
18247 . . . 150000
18251 . . . 150000
18256 . t . 150000
18282 . . . 150000
18289 . . . 150000
18308 . t . 150000
18336 . t . 150000
18356 . t . 150000
18394 . . . 150000
18402 . . . 150000
18408 . t . 150000
18421 . . . 150000
18436 . t . 150000
18442 . . . 150000
18456 . t . 150000
18502 . . . 150000
18508 . t . 150000
18527 . . . 150000
18536 . t . 150000
18548 . . . 150000
18556 . t . 150000
18589 . . . 150000
18608 . t . 150000
18636 . t . 150000
18656 . t . 150000
18666 . . . 150000
18673 . . . 150000
18708 . t . 150000
18736 . t . 150000
18756 . t . 150000
18757 . . . 150000
18773 . . . 150000
18787 . . . 150000
18808 . t . 150000
18836 . t . 150000
18846 . . . 150000

20008 . t . 150000
20036 . t . 150000
20048 . . . 150000
20056 . t . 150000
20108 . t . 150000
20111 . . . 150000
20114 . . . 150000
20136 . t . 150000
20147 . . . 150000
20156 . t . 150000
20208 . t . 150000
20236 . t . 150000
20251 . . . 150000
20256 . t . 150000
20308 . t . 150000
20336 . t . 150000
20356 . t . 150000
20408 . t . 150000
20436 . t . 150000
20449 . . . 150000
20456 . t . 150000
20508 . t . 150000
20517 . . . 150000
20535 . . . 150000
20536 . t . 150000
20544 . . . 150000
20556 . t . 150000
20599 . . . 150000
20608 . t . 150000
20636 . t . 150000
20656 . t . 150000
20660 . . . 150000
20696 . . . 150000
20708 . t . 150000
20736 . t . 150000
20756 . t . 150000
20778 . . . 150000
20782 . . . 150000
20808 . t . 150000
20836 . t . 150000
20853 . . . 150000
20856 . t . 150000
20880 . . . 150000
20883 . . . 150000
20888 . . . 150000
20908 . t . 150000
20936 . t . 150000
20939 . . . 150000
20956 . t . 150000
20966 . . . 150000

Veintiún mil

21008 . t . 150000
21036 . t . 150000
21038 . . . 150000
21056 . t . 150000
21108 . t . 150000
21131 . . . 150000
21136 . t . 150000
21156 . t . 150000
21169 . . . 150000
21185 . . . 150000
21186 . . . 150000
21208 . t . 150000
21236 . t . 150000
21239 . . . 150000
21243 . 30000000
21256 . t . 150000
21262 . . . 150000
21308 . t . 150000
21317 . . . 150000
21320 . . . 150000
21336 . t . 150000

21840 . c . 150000
21841 . c . 150000
21842 . c . 150000
21843 . c . 150000
21844 . c . 150000
21845 . c . 150000
21846 . c . 150000
21847 . c . 150000
21848 . c . 150000
21849 . c . 150000
21850 . c . 150000
21851 . c . 150000
21852 . c . 150000
21853 . c . 150000
21854 . c . 150000
21855 . c . 150000
21855 . a . 3000000

21856
300.000.000
DE PESETAS

21857 . a . 3000000
21857 . c . 150000
21858 . c . 150000
21859 . c . 150000
21860 . c . 150000
21861 . c . 150000
21862 . c . 150000
21863 . c . 150000
21864 . c . 150000
21865 . c . 150000
21866 . c . 150000
21867 . c . 150000
21868 . c . 150000
21869 . c . 150000
21870 . c . 150000
21871 . c . 150000
21872 . c . 150000
21873 . c . 150000
21874 . c . 150000
21875 . c . 150000
21876 . c . 150000
21877 . c . 150000
21878 . c . 150000
21879 . c . 150000
21880 . c . 150000
21881 . c . 150000
21882 . c . 150000
21883 . c . 150000
21884 . c . 150000
21885 . c . 150000
21886 . c . 150000
21887 . c . 150000
21888 . . . 150000
21888 . c . 150000
21889 . c . 150000
21890 . c . 150000
21891 . c . 150000
21892 . c . 150000
21893 . c . 150000
21894 . c . 150000
21895 . c . 150000
21896 . c . 150000
21897 . c . 150000
21898 . c . 150000
21899 . c . 150000
21908 . t . 150000
21923 . . . 150000
21936 . t . 150000
21956 . t . 150000
21993 . . . 150000

22911 . . . 150000
22936 . t . 150000
22946 . . . 150000
22956 . t . 150000
22959 . . . 150000
22992 . . . 150000

Veintitrés mil

23008 . t . 150000
23036 . t . 150000
23040 . . . 150000
23056 . t . 150000
23062 . . . 150000
23090 . . . 150000
23108 . t . 150000
23136 . t . 150000
23156 . t . 150000
23177 . . . 150000
23190 . . . 150000
23207 . . . 150000
23208 . t . 150000
23212 . . . 150000
23216 . . . 150000
23235 . . . 150000
23236 . t . 150000
23256 . t . 150000
23275 . . . 150000
23289 . . . 150000
23308 . t . 150000
23336 . t . 150000
23342 . . . 150000
23356 . t . 150000
23376 . . . 150000
23408 . t . 150000
23436 . t . 150000
23456 . t . 150000
23489 . . . 150000
23508 . t . 150000
23531 . . . 150000
23536 . t . 150000
23556 . t . 150000
23579 . . . 150000
23608 . t . 150000
23630 . . . 150000
23636 . t . 150000
23646 . . . 150000
23656 . t . 150000
23708 . t . 150000
23719 . . . 150000
23736 . t . 150000
23756 . t . 150000
23796 . . . 150000
23808 . t . 150000
23811 . . . 150000
23827 . . . 150000
23836 . t . 150000
23845 . . . 150000
23846 . . . 150000
23847 . . . 150000
23856 . t . 150000
23885 . . . 150000
23898 . . . 150000
23908 . . . 150000
23908 . t . 150000
23936 . t . 150000
23953 . . . 150000
23956 . t . 150000
23966 . . . 150000

Veinticuatro mil

24004 . . . 150000
24008 . t . 150000

25256 . t . 150000
25288 . . . 150000
25308 . t . 150000
25336 . t . 150000
25339 . . . 150000
25348 . . . 150000
25356 . t . 150000
25364 . . . 150000
25397 . . . 150000
25408 . t . 150000
25411 . . . 150000
25436 . t . 150000
25456 . t . 150000
25508 . t . 150000
25536 . t . 150000
25546 . . . 150000
25556 . t . 150000
25608 . t . 150000
25636 . t . 150000
25656 . t . 150000
25708 . t . 150000
25713 . . . 150000
25720 . . . 150000
25736 . t . 150000
25756 . t . 150000
25764 . . . 150000
25787 . . . 150000
25808 . t . 150000
25836 . t . 150000
25856 . t . 150000
25869 . . . 150000
25871 . . . 150000
25908 . t . 150000
25930 . . . 150000
25936 . t . 150000
25948 . . . 150000
25956 . t . 150000

Veintiséis mil

26008 . t . 150000
26032 . . . 150000
26036 . t . 150000
26056 . t . 150000
26079 . . . 150000
26098 . . . 150000
26108 . t . 150000
26125 . . . 150000
26136 . t . 150000
26156 . t . 150000
26208 . t . 150000
26231 . . . 150000
26236 . t . 150000
26256 . t . 150000
26308 . . . 150000
26318 . . . 150000
26336 . t . 150000
26356 . t . 150000
26367 . . . 150000
26405 . . . 150000
26408 . t . 150000
26425 . . . 150000
26436 . t . 150000
26441 . . . 150000
26456 . t . 150000
26502 . . . 150000
26508 . t . 150000
26509 . . . 150000
26536 . t . 150000
26543 . . . 150000
26556 . t . 150000
26594 . . . 150000
26596 . . . 150000
26608 . t . 150000

27656 . t . 150000
27708 . t . 150000
27736 . t . 150000
27756 . t . 150000
27775 . . . 150000
27808 . t . 150000
27814 . . . 150000
27824 . . . 150000
27836 . t . 150000
27856 . t . 150000
27891 . . . 150000
27908 . t . 150000
27936 . t . 150000
27954 . . . 150000
27956 . t . 150000

Veintiocho mil

28008 . t . 150000
28036 . t . 150000
28040 . . . 150000
28056 . t . 150000
28078 . . . 150000
28108 . t . 150000
28128 . . . 150000
28136 . t . 150000
28156 . t . 150000
28161 . . . 150000
28208 . t . 150000
28214 . . . 150000
28236 . t . 150000
28249 . . . 150000
28252 . . . 150000
28256 . t . 150000
28294 . . . 150000
28308 . t . 150000
28322 . . . 150000
28323 . . . 150000
28332 . . . 150000
28336 . t . 150000
28347 . . . 150000
28355 . . . 150000
28356 . t . 150000
28366 . . . 150000
28379 . . . 150000
28407 . . . 150000
28408 . t . 150000
28418 . . . 150000
28436 . t . 150000
28439 . . 7200000
28451 . . . 150000
28456 . t . 150000
28506 . . . 150000
28508 . t . 150000
28516 . . . 150000
28525 . . . 150000
28536 . t . 150000
28556 . t . 150000
28563 . . . 150000
28608 . t . 150000
28620 . . . 150000
28636 . t . 150000
28639 . . . 150000
28656 . t . 150000
28708 . t . 150000
28729 . . . 150000
28736 . t . 150000
28756 . t . 150000
28786 . . . 150000
28808 . t . 150000
28836 . t . 150000
28850 . . . 150000
28856 . t . 150000
28859 . . . 150000

29705 . t . 150000
29725 . . . 150000
29726 . . . 150000
29734 . . . 150000
29736 . t . 150000
29756 . t . 150000
29779 . . . 150000
29808 . t . 150000
29836 . t . 150000
29856 . t . 150000
29860 . . . 150000
29882 . . . 150000
29899 . . . 150000
29908 . t . 150000
29936 . t . 150000
29938 . . . 150000
29941 . . . 150000
29953 . . . 150000
29956 . t . 150000
29989 . . . 150000

Treinta mil

30008 . t . 150000
30036 . t . 150000
30055 . . . 150000
30056 . t . 150000
30065 . . . 150000
30108 . t . 150000
30136 . t . 150000
30142 . . . 150000
30156 . t . 150000
30162 . . . 150000
30208 . t . 150000
30224 . . . 150000
30236 . t . 150000
30250 . . . 150000
30256 . t . 150000
30272 . . . 150000
30278 . . . 150000
30308 . t . 150000
30323 . . . 150000
30336 . t . 150000
30356 . t . 150000
30408 . t . 150000
30436 . t . 150000
30456 . t . 150000
30467 . . . 150000
30497 . . . 150000
30508 . t . 150000
30527 . . . 150000
30536 . t . 150000
30556 . t . 150000
30608 . t . 150000
30636 . t . 150000
30656 . t . 150000
30689 . . . 150000
30708 . t . 150000
30736 . t . 150000
30742 . . . 150000
30743 . . . 150000
30756 . t . 150000
30808 . t . 150000
30836 . t . 150000
30840 . . . 150000
30853 . . . 150000
30856 . t . 150000
30888 . . . 150000
30890 . . . 150000
30908 . t . 150000
30931 . . . 150000
30936 . . . 150000
30936 . t . 150000
30956 . . . 150000
30956 . t . 150000

NOTA. Además de los números expresados en esta lista, han sido agraciados con el reintegro de 30.000 pesetas cada uno, todos los billetes que terminen en 6, a excepción del que ha obtenido el premio mayor.

Le andaba buscando El Flaco©

La Lotería Móvil

M.C.D.2022

PROMOCIONES ZUCAL, S.A.

Construcciones Ramón García, S.L.

Nuestro agradecimiento a todos aquellos que han confiado en nosotros

Les deseamos unas Felices Fiestas

Avda. Manuel Rivera, 6 - Tfs: 979 712 637 - 979 713 308

Ha ganado ya 120 millones y ayer repartió 12

La fortuna visita a una alcaldesa leridana por cuarta vez en cinco años

Josefina Codina, alcaldesa de la localidad leridana de Figuerola d'Orcau, se ha convertido en uno de los ediles de España que reparte más suerte entre sus conciudadanos en los sorteos de lotería. No sabemos de su gestión municipal, pero sí de su buena mano ante la diosa Fortuna.

❑ **LÉRIDA**/EFE.- Los vecinos de esta pequeña localidad, de apenas dos centenares de habitantes, consiguieron ayer 12 millones gracias a ella.

El 5 de enero de 1994, Josefina Codina fue agraciada con un premio de 24 millones de pesetas en el sorteo de la Lotería del «Niño» de ese año y repartió, en participaciones desde la gasolinera en la que trabaja, 700 millones entre los 200 vecinos.

Dos años después, en 1996, el sorteo del «Niño» volvió a llevar la suerte a la comarca del Pallars y 5.000 millones de pesetas fueron a parar a la localidad de Isona. Josefina Codina llevaba dos décimos y le tocaron 48 millones de pesetas.

Este año, el pasado mes de enero, la alcaldesa volvió a comprar dos décimos del número agraciado con el primer premio del mismo sorteo de Reyes.

En total, 120 millones de pesetas en cinco años. Ahora ya no trabaja en la gasolinera y es la propietaria del bar Racó de la Font.

Precisamente ayer, gracias a las participaciones vendidas desde este establecimiento con la terminación 56 del Gordo, Josefina Codina ha repartido entre los vecinos de Figuerola otros 12 millones de pesetas.

La alcaldesa con más suerte ha asegurado que «es fantástico poder repartir dinero entre los vecinos de esta manera porque la gente esta totalmente ilusionada, pero yo muchísimo más».

Por otro lado, una funcionaria del Ayuntamiento de Jaén que se encuentra de baja maternal ha sido agraciada con cien millones de pesetas del tercer premio, número 34.736, de la Lotería de Navidad, al igual que un trabajador del área de informática de la Diputación Provincial de Jaén, que desapareció del lugar de trabajo nada más enterarse de que le habían tocado más de cien millones de pesetas.

Las dos personas habían vendido participaciones realizadas por el Grupo de Amigos del Balonmano, que repartió su suerte entre más de 500 familias de la capital. Se da el caso de que la funcionaria del Ayuntamiento pensaba vender más de cuarenta papeletas que le quedaban en una cena de Navidad del trabajo el lunes, pero olvidó las participaciones en casa.

Por su parte, el funcionario de la Diputación Provincial vendió muchas participaciones entre los compañeros de trabajo que celebraban ayer su suerte al mismo tiempo que se preguntaban por el paradero de su compañero.

EMILIO MORENATTI/EFE

Música, júbilo y lluvia de millones y de espuma en Sevilla.

MASSEY FERGUSON

FENDT

Talleres CASARES

- Tractores
- Cosechadoras
- Maquinaria de forrajes
- Maquinaria de jardinería
- Accesorios para agricultura

Feliz Año 1.999

CARRION DE LOS CONDES: Carretera Palencia, Km. 37 • Teléfono 979 88 09 64
PALENCIA: Pol. Industrial - Inglaterra, 108 • Teléfono 979 71 11 61

M.C.D.2022

JESÚS DIGES/EFE

Dirigentes de la Mesa Nacional de HB en Pamplona.

La Mesa Nacional se muestra receptiva a la propuesta de diálogo de Aznar

HB reconoce que mantiene contactos con el Gobierno y desea profundizar en la paz

❑ **PAMPLONA**/EFE.- HB reconoció ayer que cuatro dirigentes de esta formación «han mantenido comunicación con representantes del Gobierno», al tiempo que ha manifestado su disposición a profundizar en esta comunicación siempre que «sea un marco de reflexión política en torno a las raíces del conflicto y su resolución».

El portavoz de HB, Arnaldo Otegi, junto al también miembro de la Mesa Nacional Fernando Barrena y los parlamentarios vascos Iñigo Iruin y Rafa Díez comparecieron en una rueda de prensa para dar a conocer una «declaración» de la Mesa Nacional de HB en la que se indica que estos cuatro dirigentes forman la delegación que «ha mantenido comunicación con representantes del Gobierno español» y en la que no permitieron preguntas de los periodistas.

Tras ofrecer profundizar en la comunicación con el Gobierno, HB reclama del Ejecutivo un papel que «con hechos, posiciones y actitudes» permita «la consolidación de un marco de democracia real para Euskal Herria».

Pese a reprochar «intoxicaciones y falta de claridad», la declaración de HB subraya su receptividad a la propuesta de Aznar de un diálogo que incluya a la coalición abertzale pero «con un criterio de transparencia elemental».

En su comunicado, HB critica la «hipocresía» con que a su juicio el Gobierno gestiona» el proceso abierto con la tregua de ETA y la «disposición provocadora» que mantiene, «muy lejana» al objetivo de consolidar la paz.

Alude a las declaraciones sobre discreción y trasparencia y a los «significativos contactos» de las últimas semanas que permiten comprobar que existen posibilidades de consolidar la paz, afirmaciones que generan en su opinión «unas expectativas no acordes a la propia actuación del Ejecutivo».

HB indica así que esperan del Gobierno que exprese «su inequívoca voluntad» de superar el conflicto mediante el respeto de los vascos a decidir su futuro y para ello destacan la necesaria participación del conjunto de fuerzas políticas.

El Gobierno vasco se muestra esperanzado con la tregua aunque exige «pasos rápidos»

❑ **BILBAO**/EP.- El tercer comunicado de ETA desde que anunció la tregua indefinida ha llevado al Gobierno vasco a observar «atisbos» de un «cierto reflejo de esperanza» respecto al proceso de paz.

Estas prudentes palabras fueron las que utilizó la portavoz del Ejecutivo autonómico en funciones, Mari Carmen Garmendia, al hacer pública su valoración sobre el documento que hizo público la banda terrorista. Pero la cautela no le impidió hacer una petición al Gobierno: que dé pasos «rápidos» hacia la consecución de la paz.

El Gobierno de Vitoria realizó una evaluación conjunta de la declaración institucional realizada por el presidente del Gobierno, José María Aznar, el pasado viernes, de la disposición al diálogo expresada por HB y del comunicado de ETA, por considerar que son «tres hechos que se suceden en un plazo breve y en cierta medida son eslabones de la misma cadena», según explicó Garmendia.

«Tenemos una expectación esperanzada. Hay quien pueda decir que hay una expectación no excesivamente optimista, pero cabe pensar que al hilo de lo que hemos venido escuchando en los tres hechos hay atisbos de un cierto reflejo de esperanza que querríamos verlo traducido hacia un escenario ya definitivo de paz», señaló.

Además, mostró el «deseo vivo» de que se actúe «con prudencia, inteligencia y valentía y con el mayor consenso posible».

Primeras declaraciones del presidente del Tribunal Constitucional

Cruz Villalón: «Hay que paliar el retraso y dar a conocer el TC»

Pedro Cruz Villalón, que tomó posesión ayer como presidente del Tribunal Constitucional, afronta como retos de su mandato paliar el retraso en la resolución de asuntos, para lo que propuso una reforma legal, y dar a conocer esta institución, «desconocida» por ciudadanos y por profesionales. En una entrevista concedida a Efe, Pedro Cruz Villalón, se califica como «moderadamente progresista y autonomista».

❑ **MADRID**/EFE.- El nuevo presidente del TC estima que la independencia de este Tribunal se fortalece, «yo creo -dijo- que ganamos», si ni él ni los demás magistrados que lo componen opinan sobre temas de actualidad en los que deben pronunciarse, porque para ello la sociedad ya cuenta con otras personalidades con autoridad.

Pedro Cruz Villalón señaló que va a iniciar su andadura «con una actitud en la que combinará continuidad con renovación, y los primeros pasos irán marcando lo que puede ser el Tribunal siempre en la medida en que exista suficiente consenso en el interior del Pleno».

Para Cruz Villalón «hay un primer problema orgánico, que se encuentra en este momento prácticamente de actualidad, pues la última renovación ha sido resultado del largo proceso de catorce meses de retraso».

Destacó que «esto es motivo de reflexión sobre qué se puede hacer para que no vuelva a ocurrir», aunque «el TC no tiene el protagonismo, pues no es su tarea», en clara referencia a las reformas legislativas que deben abordar los grupos políticos para evitar retrasos como la renovación de los cuatro últimos magistrados, designados por el Senado.

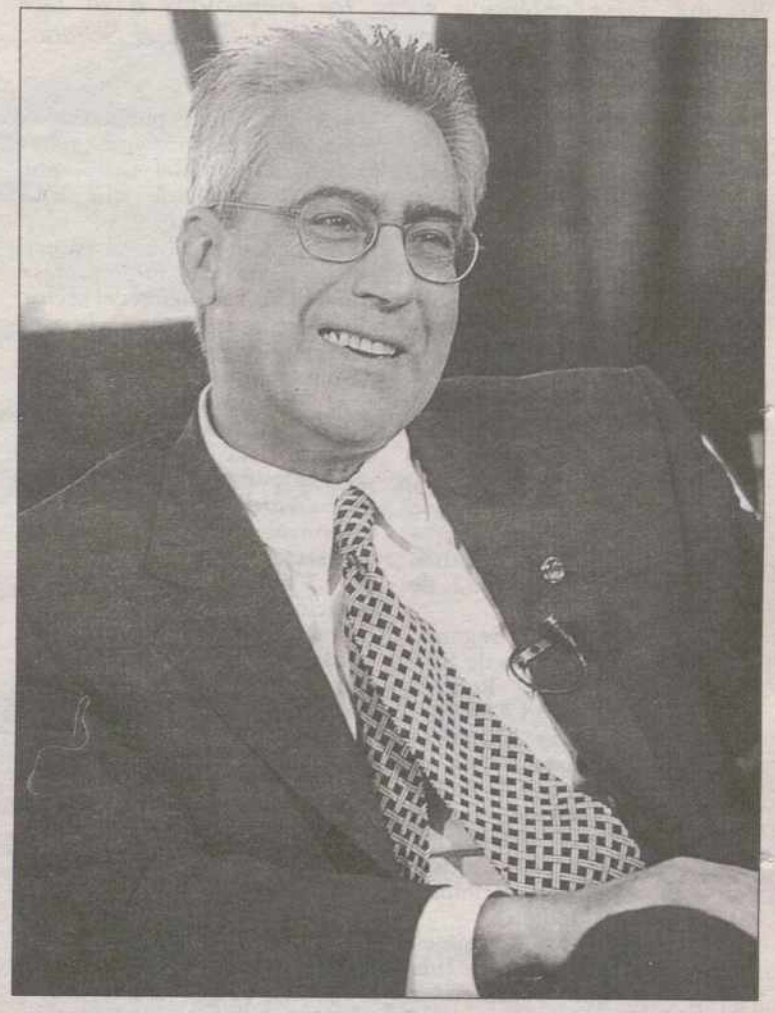

J.M. PASTOR/EFE

Pedro Cruz Villalón, nuevo presidente del Tribunal Constitucional.

Atasco

De todas formas «el segundo problema, de más entidad, es el de la funcionalidad, que es el retraso» en la resolución de asuntos.

No obstante, aclaró que «el Tribunal no está atascado, pero sí muy retrasado, y en lo que tiene de creciente ese retraso hay que detenerlo y debe ser aminorado», para lo que comparten responsabilidad el TC y el legislador, apuntó.

Así, «hay un margen de responsabilidad del legislador de posibles reformas de la Ley Orgánica, pero también del Tribunal de cómo abordar la resolución de los problemas pendientes, algunos muy antiguos, de forma ágil, y utilizar el tiempo más a fondo».

Cruz Villalón significó que «hay un tercer problema, el de la difusión de lo que es el TC, pues al cabo de 18 años no es suficientemente conocido no sólo por la gran masa de población y por la ciudadanía, lo cual es comprensible, sino por parte de los protagonistas del proceso político».

Añadió que tampoco es suficientemente conocido «por el sector de la población más concernido con la Administración de Justicia, e incluso por la Administración en algún caso, pero sobre todo por profesionales de la Justicia».

Por ello, «hay una tarea de dar a conocer lo que el TC es ante todo respecto a los ciudadanos, a los que el TC más responsabilidad asume en diferentes momentos».

En referencia al aniversario de la Constitución, dijo que «ha cumplido 20 años de vida en magnífico estado de salud, e incluso el debate de la posibilidad de tocarla en algún extremo es una manifestación de la madurez que existe en torno a lo que es ya nuestra cultura constitucional». Matizó que eso no quiere decir que no sea bueno reformar la Constitución en algún extremo.

Carles Viver, elegido en primera votación como vicepresidente del Constitucional

❑ El Pleno del Tribunal Constitucional eligió ayer en primera votación y por mayoría absoluta a Carles Viver Pi-Sunyer vicepresidente del alto tribunal, en sustitución de José Gabaldón, quien abandonó este órgano en su reciente renovación, informó el Constitucional.

La elección de vicepresidente se produce un día después de que el mismo Pleno, también en primera votación y por mayoría absoluta, eligiese presidente a Pedro Cruz Villalón.

Carles Viver nació en Terrassa (Barcelona) el 1 de septiembre de 1949 y es licenciado y Doctor en Derecho por la Universidad de Barcelona (1971 y 1977).

Al finalizar sus estudios fue profesor de Teoría del Estado y Derecho Constitucional en la Facultad de Ciencias Económicas de la Universidad de Barcelona, en la cátedra del profesor José Antonio González Casanova. Fue vicedecano y jefe de estudios de dicha facultad.

En 1988 obtuvo la cátedra de Derecho Constitucional. En 1990 se trasladó a la Universidad Pompeu Fabra, de la que fue el primer Decano de la Facultad de Derecho y miembro de la comisión gestora que creó la universidad. Asimismo, fue miembro de la Comisión Permanente de la Comisión Jurídica Asesora de la Generalitat de Cataluña desde 1987 hasta 1992.

En julio de 1992 fue nombrado, por el Congreso de los Diputados y a propuesta del PSOE y CiU, magistrado del Tribunal Constitucional, cuyo mandato concluye en el año 2001.

Carles Viver Pi-Sunyer ha publicado numerosos trabajos sobre Derecho Constitucional, especialmente de Derecho Autonómico. Recientemente ha publicado un trabajo sobre los 20 años de la Constitución.

M.C.D.2022

El Partido Popular contó con los votos de apoyo de CiU, PNV y Coalición Canaria

El Congreso aprueba los primeros Presupuestos Generales de la era euro

Las cuentas públicas del Estado para 1999 recibieron ayer el visto bueno definitivo del Congreso, en medio de una agria polémica sobre las enmiendas a la Ley de Acompañamiento introducidas por el PP en el Senado, que José Borrell calificó como «fraude de ley».

M.P. BARRIOPEDRO/EFE

Rodrigo Rato, Francisco Álvarez Cascos y José María Aznar, ayer durante el pleno del Congreso.

❑ **MADRID**/EP.- El «sí, pero no» de CiU y PNV se resolvió finalmente y ambos grupos votaron a favor de los Presupuestos Generales a cambio de algunas concesiones económicas para sus respectivas comunidades autónomas. Los votos favorable de PP, CiU, PNV y Coalición Canaria y el rechazo de los Grupos Socialista, IU y Mixto, sacaron adelante las enmiendas del Senado al Proyecto de Ley de Presupuestos Generales del Estado para 1999 y a la Ley de Acompañamiento, por lo que quedan aprobados los primeros presupuestos de la «era euro», que entrarán en vigor el 1 de enero de 1999.

El vicepresidente segundo del Gobierno y ministro de Economía y Hacienda, Rodrigo Rato, se mostró en el Congreso satisfecho por el respaldo mayoritario en la Cámara Baja a los Presupuestos y la Ley de Acompañamiento y afirmó que «el acuerdo final entre el Gobierno y sus socios demuestra el alto grado de estabilidad parlamentaria existente», indicó.

Rato calificó los Presupuestos Generales para 1999 de «históricos» porque permiten el acceso de España al euro, presentan el déficit público más reducido en 20 años y una rebaja generalizada del IRPF, por primera vez desde que está vigente el impuesto.

Asimismo, resaltó «el avance en aspectos tan importantes» como la liberalización del sector eléctrico, los incentivos a la contratación estable y la creación de fundaciones públicas sanitarias. Entre las enmiendas del Senado ratificadas ayer por la Cámara Baja destacan las propuestas por el PP para la titulización de parte de los costes de transición a la competencia del sector eléctrico, por valor de 1,3 billones de pesetas, y la creación de fundaciones públicas sanitarias que fueron aprobadas con el apoyo de CiU, que finalmente, fijó su posición a favor de la titulización y las fundaciones, el rechazo del PSOE, IU y Grupo Mixto y la abstención del PNV.

También salió adelante la aplicación del impuesto de matriculación a los vehículos monovolúmenes y un incremento de dotaciones cercano a los 5.000 millones de pesetas, en materia de Medio Ambiente y Fomento, para el País Vasco y Cataluña.

Estos presupuestos, que recogen unos ingresos consolidados de 29,57 billones de pesetas y unos gastos consolidados de 31,19 billones de pesetas, prevén un crecimiento de la economía del 3,8%, un déficit público del 1,6% del PIB y una inflación del 1,8%, así como un aumento del empleo del 2,8.

Abuso de enmiendas

Pedro Antonio Ríos, de IU, calificó de «chapuza constitucional» la proliferación enmiendas a la Ley de Acompañamiento que modifican «más de 20 leyes», indicó que los presupuestos «dilapidan» el sistema de protección social por desempleo y advirtió que con la enmienda de titulización se favorece, no sólo a las eléctricas sino también a los bancos propietarios de estas empresas, mientras que perjudica a los consumidores.

El portavoz de Economía del Grupo Catalán, Francesc Homs, indicó que las leyes aprobadas garantizan la incorporación de España en el euro, un crecimiento económico por encima de la media europea, y la reforma del IRPF para convertirlo en un impuesto moderno.

Borrell acusa al Gobierno de «fraude de ley»

❑ El portavoz del Grupo Socialista y candidato a la Presidencia del Gobierno, José Borrell, calificó de «fraude de ley» la tramitación en el Senado de la Ley de Acompañamiento, cuya «introducción masiva de enmiendas, que afectan a 21 leyes, vacía de contenido la labor legislativa, degrada al Parlamento y vulnera el principio de seguridad jurídica».

En este sentido, se mostró confiado en que el Tribunal Constitucional dé amparo al recurso del PSOE y «evite que el PP utilice el Senado para elevar a rango de ley los compromisos pactados previamente con los grupos económicos de presión».

Con respecto a la titulización de las eléctricas, calificó al Gobierno de «insensato» por adoptar medidas al margen de la opinión de la Comisión Nacional del Sector Eléctrico, la Comisión Europea y el Tribunal Constitucional, aplicando un «tributo» del 4,5 por ciento a los consumidores, a través del recibo de la luz»

El Ministerio de Justicia estudia el expediente enviado por el TS

El Supremo justifica el indulto parcial en que el secuestro de Marey fue hace quince años

❑ **MADRID**/EP.- La Sala Segunda del Tribunal Supremo justifica su postura en favor de un amplio indulto parcial para José Barrionuevo y Rafael Vera en los 15 años transcurridos desde que se produjo el secuestro de Segundo Marey, por el que ambos fueron condenados, y en el hecho de que el GAL cesó en su actividad en 1986, descartándose la reincidencia de los acusados, según recoge en los informes remitidos ayer al Ministerio de Justicia.

Los once magistrados que juzgaron el «caso Marey» destacan como principal razón para apoyar el indulto parcial de todos los condenados, excepto los de José Amedo y Míchel Domínguez, «el largo periodo de tiempo transcurrido desde que se produjeron los hechos», ya que el secuestro se perpetró en diciembre de 1983.

Además, en cada uno de los informes favorables al indulto parcial, en los que piden la reducción en dos tercios de cada condena, añaden otras cuatro razones para conceder tal medida. Explican que «la advertencia a la sociedad sobre la gravedad de esta clase de hechos y su castigo efectivo ha quedado satisfecha con la sentencia dictada y su cumplimiento parcial».

A continuación, subrayan que, «a diferencia de lo que ordinariamente ocurre con la generalidad de los hechos delictivos examinados, sus autores no actuaron con fines de carácter personal o egoista».

Otro de los motivos en los que sustentan su decisión es que «las actividades del grupo GAL cesaron por voluntad de sus organizadores en 1986, cuando aún persistía el terrorismo de ETA, frente al cual se creó». Y por último, indican que «parece claro que los autores de estos hechos, por las particulares circunstancias que los motivaron y por haberse descubierto su organización, no han de reincidir en comportamientos semejantes».

Contra el indulto

El tribunal destaca que no ha apoyado el indulto total, como se le solicitaba, debido a la gravedad del hecho del secuestro de Marey, «durante diez días y en condiciones infrahumanas», que se incrementó al ser cometido «por quienes en la organización del Estado tienen encomendado velar por la libertad y el ejercicio pacífico de los derechos de los ciudadanos».

En el informe de Ricardo García Damborenea, esta última referencia se sustituye por la de que tuvo una relevante participación en el secuestro de Marey como secretario general del PSOE de Vizcaya en aquellos momentos, «con gran prestigio entre los miembros de este partido en el que defendía con particular decisión la lucha contra el terrorismo de ETA».

Los informes favorables al indulto parcial de Barrionuevo, Vera, García Damborenea, Julián Sancristóbal, Miguel Planchuelo, Francisco Alvarez, Julio Hierro, Francisco Sáiz Oceja, Luis Hens y José Ramón Corujo, especifican su propuesta de reducción en dos tercios de la pena de prisión impuesta por el propio Supremo a los procesados en la sentencia del pasado 29 de julio.

Barrionuevo ante el juez

Por otro lado, el ex ministro del Interior José Barrionuevo se acogió ayer a su derecho a no declarar ante el Juzgado de Instrucción número 2 de Guadalajara, que le había citado en relación al «caso Urigoitia», que investiga la supuesta manipulación de pruebas sobre la muerte de la etarra Lucía Uruigoitia, quien falleció por disparos de la Guardia Civil el 22 de julio de 1987 en Pasajes (Guipúzcoa).

Barrionuevo estuvo apenas cinco minutos en el interior del edificio del Juzgado.

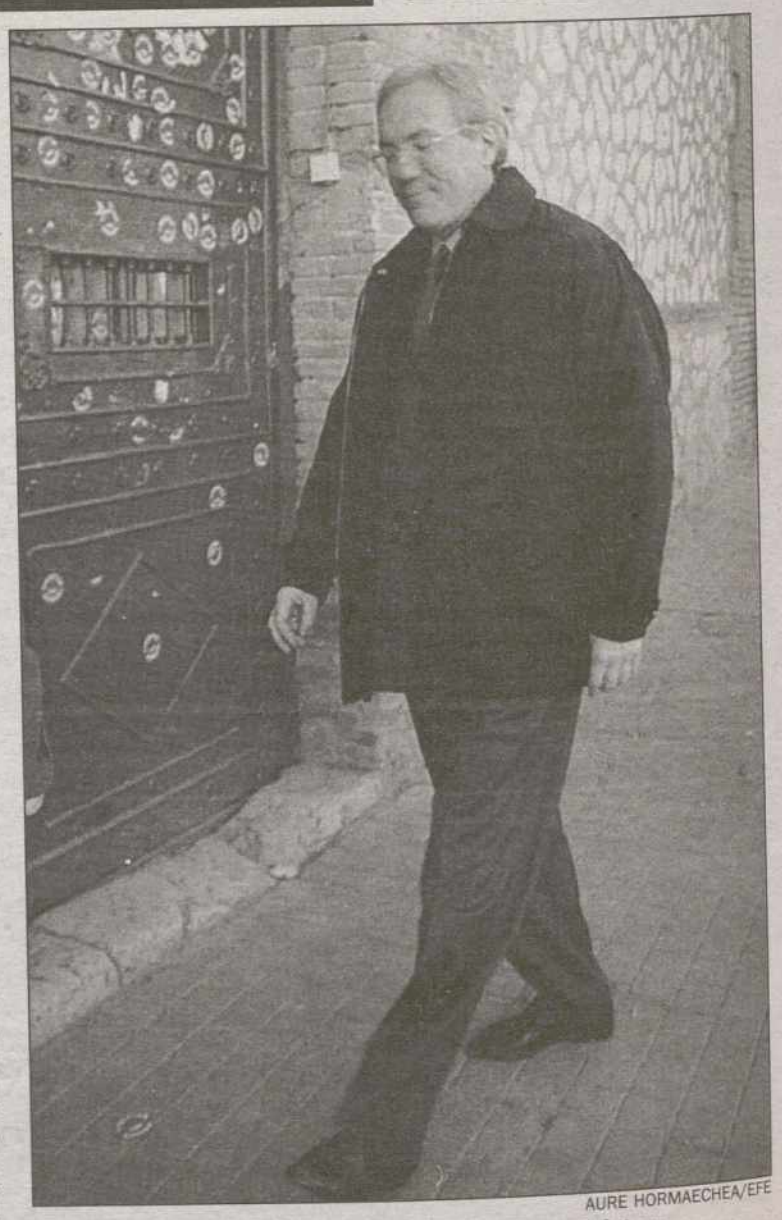

AURE HORMAECHEA/EFE

Barrionuevo regresaba ayer a la prisión de Guadalajara.

M.C.D.2022

engánchate a la música III

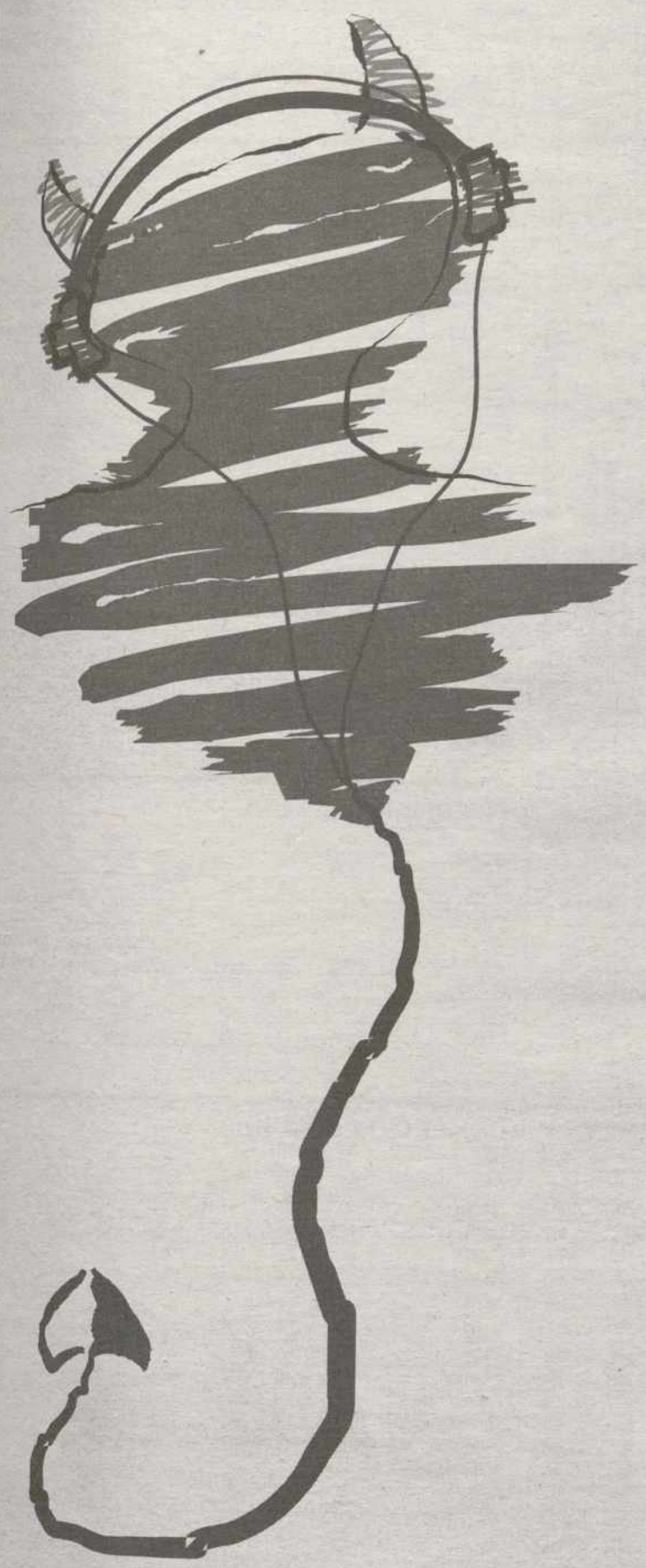

PALENCIA 94 PUNTO 7

Artistas invitados

KADOC
DAVID PALAU
FRANK
GROOVY TUNES & SACHA WINGS
MICHAEL G
EL DEMONIO
EL JANDER
EL JAPO
SAMPLEKING

Artista locales

DE VUELTA AL LUGAR
DJ LOZA

engánchate a centro América !!

Compra una camiseta o una gorra y estarás colaborando
(Precio simbólico 200 ptas.)

Organiza: 40 PRINCIPALES Palencia
Patrocina: Excmo. Ayuntamiento de Palencia
Cobarsa (Concesionario Audi-W)

jmg2

M.C.D.2022

BOLSA DE MADRID

847,740

MAXIMO 848,820

MINIMO 841,420

DIFERENCIAS

DIARIA 5,820 (0,69%)

INDICE DE BOLSAS EXTRANJERAS

N.YORK Dow Jones	TOKIO NIKKEI	LONDRES FT-100	FRANCFORT DAX	PARIS CAC-40	MILAN MIBTEL
8.999,92	13.779,4	5.843,30	4.825,38	3.820,47	22.733,
0,12%	-2,64%	-0,56%	0,93%	0,45%	0,37%
22-12-98	22-12-98	22-12-98	22-12-98	22-12-98	22-12-98

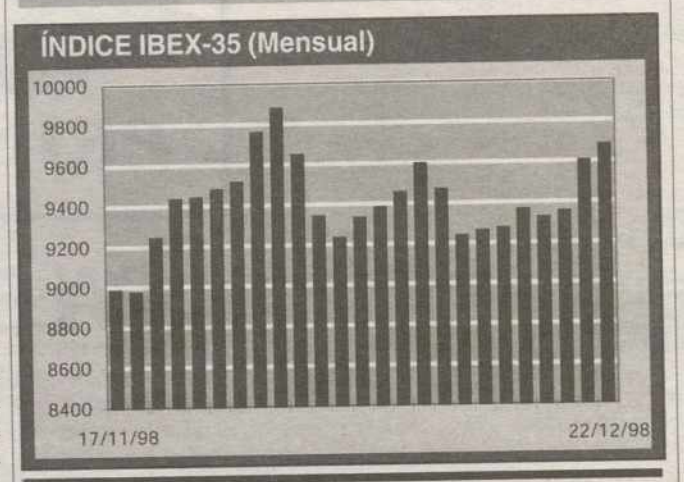

Indice Ibex-35 (Semanal)

22-12-1998	+0,80%	+77,20	9.679,9
21-12-1998			09602,7
18-12-1998			09351,9
17-12-1998			09322,6
16-12-1998			09362,2

BANCOS

Títulos	Cierre	Dif	Volumen	Max.	Min.	Max-Año.	Min-Año.
Argentaria	3.500	-20	1.303.490	3.540	3.460	3.800	2.325
B.B.V.	2.250	-35	7.566.540	2.250	2.215	3.070	1.295
B.C.H.	1.645	-5	2.546.760	1.655	1.630	6.010	1.110
Banco Andalucía	5.950	0	7.928	5.950	5.950	46.000	5.500
Banco Atlántico	6.200	0	500	6.200	6.200	6.400	5.070
Banco Castilla	3.400	-85	2.919	3.400	3.400	200.000	3.210
Banco Esfinge	289	9	141.740	290	289	1.240	225
Banco Galicia	2.800	0	100	2.790	2.790	34.000	2.390
Banco Guipuzcoano	7.350	-20	1.475	7.390	7.300	8.990	6.740
Banco Herrero	10.980	0	225	11.000	10.980	20.000	8.200
Banco Pastor	8.500	100	19.338	8.600	8.250	10.350	6.500
Banco Popular	10.480	-20	312.048	10.570	10.400	15.420	7.400
Banco Santander	2.795	60	3.516.161	2.800	2.735	4.350	1.780
Banco Valencia	3.835	-65	48.284	3.895	3.820	4.930	3.220
Banco Zaragozano	4.050	40	16.222	4.085	4.010	6.320	3.600
Banco.Cto.Balear	3.000	0	465	3.000	3.000	15.290	2.550
Banesto	1.820	0	9.778	1.835	1.805	2.525	1.505
Bankinter	5.020	60	183.209	5.100	4.960	5.940	3.510
Catalana Occid.	3.680	-60	44.076	3.735	3.675	12.560	3.300

ELECTRICIDAD

Títulos	Cierre	Dif	Volumen	Max.	Min.	Max-Año.	Min-Año.
Aguas Barcelona	8.530	10	49.097	8.560	8.430	9.030	6.010
Aragonesas	934	6	172.149	945	925	1.490	752
Elec. del Viesgo	6.350	140	312	6.350	6.260	7.000	4.670
Elec.R.Zaragoz.	7.590	-130	2.321	7.680	7.540	7.900	5.100
Endesa	3.890	-10	3.461.645	3.910	3.865	4.320	2.605
Enher serie B	3.985	-65	3.758	4.050	3.970	4.150	2.700
Fecsa	1.670	-15	88.318	1.675	1.655	1.715	1.170
Gas Natural	13.840	80	189.199	13.980	13.420	13.980	6.700
Gas y Electric.	14.060	50	5.690	14.400	13.900	14.600	10.230
Hidro. Cantábrico	7.450	10	94.970	7.490	7.380	7.850	5.850
Iberdrola	2.535	-20	2.046.290	2.570	2.520	2.870	1.920
Saltos Nansa	15.100	0	0	0	0	16.000	10.310
Sevillana	2.080	-30	779.666	2.115	2.070	2.150	1.375
Union Fenosa	2.330	-10	473.396	2.365	2.315	2.365	1.400

COMUNICACION

Títulos	Cierre	Dif	Volumen	Max.	Min.	Max-Año.	Min-Año.
Acesa	2.255	5	324.340	2.270	2.235	2.725	1.955
Acesa	2.255	5	324.340	2.270	2.235	2.725	1.955
Aumar	3.800	60	170.505	3.810	3.610	3.810	2.680
Est.Subterraneos	4.295	0	0	0	0	4.500	2.940
Europistas	1.235	0	24.136	1.235	1.225	1.480	961
Iberpistas	1.330	15	14.171	1.330	1.330	4.400	1.250
Telefónica	6.500	110	4.223.805	6.530	6.420	8.010	4.495

CONSTRUCCION

Títulos	Cierre	Dif	Volumen	Max.	Min.	Max-Año.	Min-Año.
ACS	5.360	60	157.702	5.380	5.250	5.750	3.500
Agromán	1.430	-10	65.406	1.455	1.420	1.500	700
Barni	725	-14	51.509	743	725	1.070	515
Cristalera	9.200	80	16.291	9.200	9.050	15.950	6.650
DMHHU	750	0	0	0	0	999	616
DMOBR							
Dragados	5.340	190	323.508	5.380	5.150	5.500	3.135
Filo	534	6	39.889	542	526	790	360
Finan.y Minera	2.990	0	0	0	0	3.680	2.520
Fom.Const.y Cont.	9.700	-160	98.055	9.860	9.570	9.900	5.500
Grupo Acciona	8.840	230	159.499	8.950	8.700	47.000	6.900
Hisalba	1.750	-30	4.010	1.750	1.750	2.880	1.600
Lafarge	13.140	20	2.954	13.140	13.120	16.500	9.150
Lain Construc.	367	-5	317.110	378	367	498	246
Metrovacesa	4.075	75	38.196	4.075	3.955	5.050	2.970
Portland	5.880	100	2.707	5.900	5.660	6.500	3.775
Portland Valderr.	5.500	-170	6.890	5.700	5.480	22.500	4.000
Portland Valderr.	5.500	-170	6.890	5.700	5.480	22.500	4.000
Prima Inmobiliar.	1.265	0	92.255	1.265	1.245	1.950	855
Sotogrande	402	-3	202.736	410	401	624	327
Uniland Cement.	10.300	0	2.785	10.670	10.200	13.750	8.450
Uralita	1.495	-15	280.639	1.520	1.475	2.360	1.000
Urbas	199	-1	57.575	200	199	325	115
Urbis	2.225	50	114.995	2.240	2.155	2.525	1.425
Val.Cem.Portland	1.610	-40	9.545	1.675	1.600	4.075	1.555
Vallehermoso	1.880	70	356.623	1.880	1.820	2.040	1.340

SIDERURGICAS

Títulos	Cierre	Dif	Volumen	Max.	Min.	Max-Año.	Min-Año.
Aceralia	1.460	-5	326.187	1.475	1.440	2.360	1.060
Acerias Azcoitia	1.600	65	6.215	1.600	1.535	7.700	1.160
Acerinox	3.260	30	163.600	3.290	3.220	5.388	2.325
Amper	3.360	-45	132.783	3.500	3.330	4.525	1.570
Asturiana Zinc	1.225	35	241.215	1.240	1.200	2.595	925
Azkoyen	5.100	245	24.368	5.100	4.960	24.900	4.650
CAF	4.190	250	8.421	4.200	3.950	7.480	3.800
Dimetal	225	0	0	0	0	260	160
Duro Felguera	1.240	-45	114.561	1.275	1.235	2.170	920
Española de Zinc	690	8	50.588	699	681	1.520	600
Global Steel	388	-2	40.299	398	384	680	270
Nicolas Correa	1.955	-20	12.799	2.000	1.910	3.234	1.350
Nuev.Mont.Quijano	139	-1	147.729	145	138	282	114
Radiotrónica	10.000	-170	9.163	10.170	9.980	11.790	2.070
Tubacex	298	6	1.229.361	304	292	492	253
Zardoya Otis	4.420	35	45.374	4.450	4.385	6.350	3.500

QUIMICAS Y PAPELERAS

Títulos	Cierre	Dif	Volumen	Max.	Min.	Max-Año.	Min-Año.
Cepsa	5.280	-40	13.055	5.320	5.270	6.080	4.000
Emp.N.Celulosa	2.425	70	123.072	2.425	2.325	3.430	1.515
Eppic	86	3	53.240	90	86	160	61
Ercros	198	0	979.530	208	198	236	138
Faes (*)							
Fosforera	235	0	0	0	0	520	170
Hidro Nitro (*)	137,20	0,00	0	0,00	0,00	119,20	119,20
Papelera Esp.	83	0	0	0	0	88	81
Repsol	7.700	10	993.467	7.750	7.610	8.870	5.700
Sarrió	705	0	0	0	0	799	400
Sniace	237	3	258.435	238	230	475	191

Títulos	Cierre	Dif	Volumen	Max.	Min.	Max-Año.	Min-Año.
Tableros Fibra	2.000	25	55.248	2.010	1.950	2.775	1.605
Tavex Algodonera	1.800	0	35.490	1.820	1.785	2.600	1.100
Unipapel	1.880	0	6.268	1.880	1.810	5.900	1.280

AUTOMOVILES

Títulos	Cierre	Dif	Volumen	Max.	Min.	Max-Año.	Min-Año.
Fasa (*)	550,00	5,00	15.204	550,00	545,00	640,00	364,00
Tudor	2.100	15	13.121	2.170	2.085	3.370	735
Volkswagen	11.200	400	711	11.210	11.200	150.500	8.500

ALIMENTACION

Títulos	Cierre	Dif	Volumen	Max.	Min.	Max-Año.	Min-Año.
Aragonesas	934	6	172.149	945	925	1.490	752
Azucarera Ebro	3.040	40	32.155	3.045	2.975	4.995	2.860
Baron de Ley	4.600	5	36.036	4.645	4.550	5.500	2.800
Bodegas Riojanas	1.900	-5	7.478	1.920	1.865	2.640	1.360
Bodegas y Bebidas	1.850	-50	5.715	1.900	1.835	7.990	1.500
C.V.N.E.	7.800	0	398	7.800	7.800	8.090	3.970
Campofrío	2.290	30	97.637	2.300	2.250	4.757	1.550
El Aguila	1.375	-5	30.508	1.385	1.350	1.770	591
Koipe	4.760	-55	12.009	4.800	4.750	11.370	4.610
Omsa Alimentación	1.355	0	24.190	1.375	1.350	1.850	1.035
Pascual (*)	750,00	0,00	0	0,00	0,00	1.616,67	433,33
Pescanova	1.980	35	6.864	1.995	1.875	2.985	1.690
Puleva	92	-3	4.847.296	95	91	7.600	91
Seda Barcelona	974	11	171.045	986	963	1.385	401
Tabacalera	3.660	-10	595.681	3.685	3.640	3.900	2.500
Tele Pizza	1.320	-10	303.991	1.335	1.305	1.650	629
Viscofán	4.270	0	208.261	4.350	4.170	8.000	2.700

INVERSION

Títulos	Cierre	Dif	Volumen	Max.	Min.	Max-Año.	Min-Año.
Alba C.Financier.	20.700	250	33.292	21.240	20.620	22.900	15.400
Befesa Medio Amb.	1.830	100	94.578	1.830	1.710	2.635	1.565
Besos Industrias	660	0	500	660	660	750	466
Cofir	1.880	-5	381.435	1.925	1.870	2.575	800
Corp.Banesto	1.440	15	2.827	1.440	1.440	2.150	1.150
Dinamia	1.660	60	124.680	1.675	1.610	3.085	1.300
Dogi	2.505	10	9.331	2.505	2.440	2.850	1.425
Fastibex	9.020	70	3.677	9.090	9.000	10.690	6.400
General Inversión	98	-2	37.387	101	95	205	82
Picking Pack	64	-1	5.142.797	66	64	117	60

COMERCIO Y SEGUROS

Títulos	Cierre	Dif	Volumen	Max.	Min.	Max-Año.	Min-Año.
Adolfo Dominguez	2.715	115	72.535	2.715	2.600	5.850	2.550
Aldeasa	5.580	-10	19.404	5.660	5.500	6.200	3.150
Continente	4.760	325	97.905	4.780	4.440	4.800	2.785
Cortefiel	3.845	105	45.495	3.850	3.740	4.150	2.610
Finanzauto	2.030	20	14.850	2.060	1.715	2.620	1.275
JMMAV							
Mapfre	3.800	110	212.438	3.830	3.720	6.530	2.500
Pryca	3.760	145	178.400	3.850	3.605	3.850	2.285
Superdiplo	3.710	40	32.219	3.710	3.650	4.200	3.150
Union y Fenix	1.540	-25	9.748	1.575	1.520	2.690	1.450
Vidriera Leonesa	1.840	0	50.190	1.875	1.765	3.400	1.275

VARIOS

Títulos	Cierre	Dif	Volumen	Max.	Min.	Max-Año.	Min-Año.
Abengoa	3.870	-30	206.301	3.900	3.850	15.800	2.530
Anaya	8.720	0	0	0	0	10.350	2.700
Emp.N.Celulosa	2.425	70	123.072	2.425	2.325	3.430	1.515
Eppic	86	3	53.240	90	86	160	61
Iberpapel	1.850	-40	16.261	1.890	1.820	2.765	1.300
Indo	7.150	0	1.657	7.150	7.150	9.770	6.040
Midesa	3.420	-75	13.490	3.490	3.400	3.720	1.845
Miquel Costa	4.655	95	12.107	4.660	4.560	8.600	4.050
Papeles Europa	390	-4	177.537	394	386	598	334
Prosegur	1.715	15	78.380	1.715	1.690	2.200	1.375
Reno de Medici	411	-17	46.161	428	401	600	394
Seda Barcelona	974	11	171.045	986	963	1.385	401
Sol Melia	4.575	55	136.811	4.615	4.500	8.300	3.230
Tableros Fibra	2.000	25	55.248	2.010	1.950	2.775	1.605

(*) Cotización expresada en enteros.

Caja España

M.C.D.2022

FONDOS DE INVERSION

NOMBRE	VO*	Ultimo	Dif.Pts.	Rent.1Ene	Pat.Mill.
AB Asesores					
A.B. Bolsa	V	3.878,68	31,26	17,43	34.819
A.B. Bolsaplus	V	3.289,10	25,78	16,05	49.595
A.B. Dinerplus	D	207.872,66	9,36	2,85	22.837
A.B. Euro Seleccion	V	1.090,54	-1,56	-	3.785
A.B. Fiva	R	2.678,44	3,84	7,50	29.747
AB Divisa	I	1.159,60	2,25	-0,46	1.901
AB Euro Acciones	I	1.180,67	15,39	9,75	12.268
AB Euro Deuda	I	1.069,83	0,48	4,50	1.218
AB Euro Global	I	1.120,96	5,47	7,41	24.343
AB Fondos Renta Variable	V	951,15	4,82	-	13.026
AB Ibexahorro Garantizado	G	1.299,48	1,17	16,26	1.875
AB Ibexfondo 2 Garant.Semestra	G	1.059,62	0,70	5,07	1.296
AB Ibexfondo Garantizado	G	1.362,85	0,10	4,52	9.334
AB Ibexplus 2 Garant.Semestral	G	1.147,37	3,92	23,96	1.293
AB Ibexplus Garantizado	G	1.671,41	4,26	32,89	9.526
AB Latinoamerica	I	598,55	-10,15	-43,25	3.971
Fondo 19	R	2.666,67	8,17	9,72	81.695
Fondo 25	D	126.396,93	10,72	3,66	35.434
Previbolsa	V	2.745,97	22,59	19,40	15.719
Renta Internacional	I	2.679,55	-4,80	3,89	52.459
Argentaria Gestión					
Argentaria BEX Diner	D	183.056,59	36,50	2,86	93.161
Argentaria Extra Tesorería	F	1.072,21	0,21	3,82	3.677
Argentaria Fond. V Aniversario	G	1.461,64	1,66	7,09	14.078
Argentaria Fondirecto	D	196.981,03	42,66	3,25	53.516
Argentaria Fondplazo 2000-A	G	1.198,74	0,76	4,93	29.751
Argentaria Fondplazo 2001-B	G	1.091,30	1,17	6,00	793
Argentaria Fondpostal	R	2.914,60	11,72	7,28	85.083
Argentaria Fondrentas 3-A	G	1.122,43	0,59	4,81	24.685
Argentaria Postal Bolsa	V	3.196,91	35,39	28,02	24.703
Argentaria Postaldiner	D	263.234,31	53,97	2,84	355.533
BBV Gestinova					
BBV Dinero	D	279.553,94	44,81	3,51	474.237
BBV Indice	V	275,67	7,74	30,45	44.152
BBV Bono 2001	G	119.172,56	74,53	8,46	130.273
BBV Bono 2002	G	141.987,81	44,08	9,84	108.445
BBV Deuda Fondtesoro	O	22.824,97	2,56	7,66	114.451
BBV Ibex 2 Protegido	G	137.412,39	1.642,09	18,34	67.210
BBV Monetario	D	12.353,37	1,79	3,24	168.043
BBV Renta 91	F	1.626,99	0,14	4,12	168.043
BBV-Ahorro	F	1.679,55	-0,32	5,38	132.308
BBV-Bolsa	V	3.598,30	93,39	31,41	46.536
BBV-Renta	F	2.456,35	0,23	3,96	371.402
Fondcomercio 1999	G	114.255,51	29,73	3,71	6.132
Fondcomercio 2001	G	105.751,19	24,80	-	1.995
Fondcomercio Ahorro	F	1.197,29	0,25	4,67	3.530
Fondcomercio Bolsa	V	2.756,35	78,51	31,74	18.195
Fondcomercio Mixto	M	1.898,53	15,18	15,54	56.233
Fondcomercio Monetario	D	770.752,31	141,13	3,54	52.003
Gestinova Acciones	V	197.119,73	5.560,64	32,84	11.350
BCH Gestión					
B.C.H Fondimo 3	D	11.262,26	0,94	2,87	15.696
B.C.H Fondimo II	D	172.193,81	17,36	3,27	47.782
B.C.H. 1999	G	13.351,98	3,66	6,16	34.278
B.C.H. 2004	G	13.798,01	7,19	10,12	23.286
BCH Acciones	V	2.139,90	44,76	23,95	76.247
BCH Bonos Fondtesoro	O	107.619,84	31,52	6,67	31.933
BCH Fondimo I	D	261.531,19	31,50	3,37	173.412
BCH Interes Diario	F	1.200,91	0,03	2,16	215.308
BCH Mixto Acciones	M	2.852,22	43,62	16,41	125.116
BCH Mixto RF	R	2.374,80	11,78	10,89	113.441
BCH Monetario Fondtesoro	O	376.956,25	41,03	2,95	24.371
BCH Renta Fija 3	F	3.377,01	0,50	5,28	51.917
Foncondor	V	23.098,34	473,96	21,91	20.248
BEX Gestión					
Argentaria Bex Bolsa	V	4.883,27	52,66	28,03	16.091
Argentaria Bolsa Intern.	I	2.672,53	97,14	20,32	14.693
Argentaria Bonos Intern.	I	1.883,56	1,31	8,93	7.691
BNP Gestión					
Promoactivos	D	244.989,16	30,88	3,20	42.157
Promoahorro	F	1.591,35	0,67	6,52	9.883
Promobolsa	V	2.937,39	-15,53	25,96	10.257
Promoglobal I	R	1.358,43	-0,02	4,94	49.414
Promoglobal II	M	1.814,15	-2,22	14,42	20.997
BSN Gestión					
BSN Renta Fija	F	2.639,03	1,34	6,25	19.434
BSN Acciones	V	5.247,62	42,08	28,08	80.443
BSN Dinero	D	262.798,97	70,97	3,44	105.671
BSN Inversiones	M	1.747,86	13,66	11,45	69.129
BSN Tesorería Fondtesoro	O	165.411,03	24,80	3,12	30.943
Sant.I. Latin	I	1.078,76	11,04	-36,62	3.787
Banesto Fondos					
Banesdeuda Fondtesoro	O	88.231,75	-16,11	6,48	41.092
Banesto Garantizado Bolsa 2000	G	1.327,24	-0,11	22,70	17.507
Dineractivo	D	214.644,80	40,98	2,66	162.026
Extradinero Banesto	D	123.851,38	28,23	3,16	193.057
Fonbanesto	F	2.361,53	0,68	4,65	94.590
Fonbanesto II	F	1.781,42	-1,72	7,34	76.475
Fonventure	V	4.767,72	122,57	26,54	24.035
Indexbolsa	V	4.204,03	110,33	28,37	33.186
Bansabadell					
Solbank 2000 Garantizado	G	1.378,74	0,90	6,63	7.726
Solbank Dinero	D	1.207,04	0,06	2,48	10.074
Solbank Fondo	F	1.921,24	1,19	3,68	41.064
Solbank Fondo 3	I	1.283,86	0,55	5,16	11.489
Caixa Catalunya					
Caixa Catal., Fons Inter	I	1.334,91	-0,18	4,29	2.915
Caixabank					
Foncaixa Bolsa 5	V	4.245,34	112,33	26,73	171.844
Chase					
Chase Bolsa	M	3.473,54	25,76	10,78	13.736
Chase Global	I	1.821,87	-2,93	5,10	6.061
Citibank					
Citicash Fund	D	140.249,31	34,41	3,77	24.923
Citidinero	D	106.324,34	21,94	3,59	12.989
Citifondo Premium	F	160.051,44	-466,27	3,46	15.535
Citifondo RV	V	4.713,84	90,07	23,20	20.414
Citimoney	D	191.235,95	30,28	2,71	41.794
DB Gestión					
DB Alemania	I	1.727,31	-13,22	12,87	10.588
DB Bolsa Garantizado 2000	G	1.456,64	-4,48	21,32	7.636
DB Diner	D	172.592,77	5,38	3,25	111.094
DB Invest	F	1.783,05	0,65	5,21	17.995
DB Mixta	M	2.964,64	9,95	17,69	23.863
DB Mixta II	M	3.000,91	12,49	17,67	12.944
Gesatlántico					
Bolsatlantico	V	2.283,45	6,42	22,29	22.357
Dineratlantico	D	217.580,69	-14,53	2,92	45.114
Fondoatlantico	F	2.610,98	0,01	4,23	58.974
Gesbankinter					
BK Dinero	D	178.395,95	35,06	3,21	102.185
BK Dinero 97	D	103.487,89	18,45	-	15.904
BK Fondo	V	5.913,45	126,33	32,35	42.862
BK Fondo Bonos	F	120.627,71	24,01	7,12	29.309
BK Fondo Mixto RF	R	10.826,25	57,74	8,05	26.134
Cta. Fiscal Oro III Bankinter	F	154.255,33	18,77	2,68	10.717
Gesbansander					
Open Bank Ibex 35	V	138.356,17	713,05	21,61	691
Santander 80/20	M	2.389,19	6,97	11,86	116.940
Santander Acciones	V	505,40	6,48	19,66	50.043
Santander Ahorro	F	2.343,56	0,47	2,52	73.510
Santander Bolsa Asegurado	G	175.410,58	727,64	19,51	88.079
Santander Bolsa Asegurado 2	G	139.744,84	603,58	18,88	122.145
Santander Bolsa Asegurado 3	G	140.872,05	697,02	21,71	63.822
Santander Bolsa Eur. Asegurado	G	156.020,09	2.696,41	26,81	110.380
Santander Bolsa Plus	V	2.330,87	17,29	29,20	18.056
Santander Dinero Fondtesoro	O	187.621,58	32,45	2,94	297.627
Santander Gestion Renta	G	1.692,12	-8,67	7,94	185.738
Santander Patrimonio	F	2.440,03	0,35	5,26	71.269
Santander Renta 1999	G	1.535,93	-0,66	4,85	142.528
Santander S&P 500 Asegurado	G	116.731,34	1.036,28	12,82	21.306
Santander Spanienfonden	V	2.766,38	36,56	18,16	30.726
Santander Tesorería	D	229.356,20	60,67	3,15	536.077
Superfondo Santander	D	233.373,36	42,30	2,44	197.704
Superfondo Santander 2	F	2.309,31	-0,03	2,62	31.621
Gesbeta					
Beta Acciones	V	23.771,07	551,23	32,95	9.009
Beta-Dinero	D	215.064,91	60,28	3,66	14.385
Beta-Renta	F	2.466,61	1,87	6,68	3.759
Gescaixa I					
Foncaixa Ahorro 11	F	2.237,57	1,72	4,56	340.617
Foncaixa Ahorro 2	F	2.928,91	1,58	3,71	245.808
Foncaixa Ahorro 31	F	353,41	0,24	4,25	27.701
Foncaixa Ahorro 34	F	1.396,92	1,43	6,23	12.801
Foncaixa Ahorro 36	F	1.837,12	1,44	4,62	14.021
Foncaixa Ahorro 7	F	2.393,63	2,41	6,24	492.083
Foncaixa Futuro 17	F	1.698,75	2,80	24,00	17.238
Foncaixa Futuro 18	F	1.502,44	2,12	18,58	9.547
Foncaixa Futuro 19	F	1.186,97	1,88	9,00	19.202
Foncaixa Futuro 20	F	1.419,54	-0,01	19,49	11.304
Foncaixa Internacional I	F	52,95	-0,06	-1,94	4.047
Foncaixa Mixto 25	R	1.142,41	-0,74	10,48	173.353
Foncaixa Mixto 28	R	1.141,89	-0,82	12,28	173.000
Gesinca					
Ahorro Corporacion Acciones	V	3.021,04	70,93	28,80	58.447
Ahorro Corporacion Dinerplus	M	1.136,18	0,32	3,83	17.329
Ahorro Corporacion Divisa	I	1.648,03	26,68	5,67	8.038
Ahorro Corporacion Largo	O	1.631,92	-0,20	8,24	73.055
Ahorrofondo	M	6.727,38	53,42	13,08	140.017
Caja Segovia Renta	F	1.530,67	0,06	2,98	9.712
Inver-Rioja	F	1.499,80	0,55	3,46	907
Sogeval					
Eurovalor 4	V	34.773,21	119,91	27,66	90.832
Eurovalor 5	F	11.269,54	0,79	3,60	41.112
Eurovalor I	M	569,09	1,27	22,83	140.975
Eurovalor II	F	914,31	0,74	5,60	116.880
Eurovalor III	D	232.466,25	15,00	3,29	460.201
Eurovalor Ibex-35 Asegurado	G	11.446,79	15,34	11,92	22.028
Eurovalor Tesorería	D	119.501,51	9,70	3,51	88.192
Eurovalor-98A	G	11.123,19	0,40	3,15	11.117
Eurovalor-99 A	G	10.932,94	-5,03	4,47	9.658
Eurovalor-divisa	I	13.931,62	5,19	4,28	16.662
Solbank					
Solbank Fondo	F	1.921,24	1,19	3,68	41.064

*F: Renta Fija V: Renta Variable D: Dinero R: Mixtos RF M: Mixtos RV G: Garantizados I: Internacionales

CAMBIO DE DIVISAS-BILLETES

	Nombre	DIVISAS Comprador	DIVISAS Vendedor	BILLETES Comprador	BILLETES Vendedor
1	Dólar USA (billete grande)(1)	142,17	142,51	137,00	142,64
1	Dólar USA (billete pequeño)	-	-	135,58	-
1	ECU	166,877	167,211	-	
1	Marco Alemán	85,07	85,177	82,54	85,94
1	Franco Francés	25,350	25,400	24,61	25,63
1	Libra Esterlina	238,995	239,473	230,59	240,10
100	Liras Italianas	8,583	8,601	8,33	8,68
100	Francos Belgas y Luxemburgueses	412,132	412,958	400,16	416,66
1	Florín Holandés	75,434	75,586	73,24	76,26
1	Corona Danesa	22,347	22,391	21,70	22,60
1	Libra Irlandesa	211,107	211,529	204,99	213,44
100	Escudos Portugueses	82,905	83,072	80,50	83,81
100	Dracmas Griegas	50,659	50,761	49,16	51,19
1	Dólar Canadiense	91,806	91,990	88,92	92,58
1	Franco Suizo	104,494	104,704	101,82	106,02
100	Yenes Japoneses	121,304	121,546	119,03	123,94
1	Corona Sueca	17,762	17,798	17,14	17,84

(1) Cotización aplicable para los billetes de 10 Dólares USA y superiores

SEGURO DE CAMBIO

Seguro a 3 meses	Comprador	Vendedor
1 Dólar USA	141,740	141,920
1 Marco Alemán	85,100	85,230
1 Franco Francés	25,370	25,410
1 Libra Esterlina	237,180	237,650
1 Franco Suizo	104,770	104,990
100 Escudos Portugueses	82,950	83,110
100 Liras Italianas	8,593	8,607
100 Yen Japoneses	122,800	123,030

MERCADO INTERBANCARIO (MIBOR)

TIPO MEDIO	PLAZO	TIPO MEDIO	PLAZO
2,58	1 Día	3,39	1 Mes
--	2 a 5 Días	3,30	3 Meses
2,73	1 Semana	--	6 Meses
3,27	2 Semanas	--	1 Año

BONOS

BONO A 10 AÑOS	DIFERENCIAL CON ALEMANIA
4,09	16,00

MERCADO DE DEUDA

Letras			Bonos y Obligaciones		
1-3	Meses	--	1-2	Años	3,02
3-6	Meses	2,72	2-3	Años	3,04
6	Meses	--	3-4	Años	3,23
6-12	Meses	2,93	4-6	Años	3,44
1	Año	2,85	Más de 6	Años	4,04

FUTUROS SOBRE IBEX-35

FUTUROS	Liq. diaria	Primas al cierre Demanda	Primas al cierre Oferta	Ultimo cruzados	Máximo sesión	Mínimo sesión	Volumen contratos	Posición ab
15 ene.99	0	0	0	9630	0	0	32	64.019
19 feb.99	0	9680	9705	9680	9680	9655	39	49
18 jun.99	0	9735	9760	9704	0	0	0	28
17 sep.99	0	0	0	9729	0	0	0	241
					TOTAL		64.587	88.479

COTIZACIONES METALES Londres

Metales Básicos en $/Tm.	3 Meses
Cobre	1.477,00
Aluminio	1.249,00
Plomo	474,00
Zinc	963,00
Niquel	3.910,00
Estaño	5.140,00
Metales Preciosos en $/Onza	**Oferta**
Oro	287,30
Plata	4,92
Platino	343,50

Su bienestar futuro depende de la rentabilidad actual de sus inversiones
AB Patrimonio AB Crecimiento AB Futuro
Llámenos, tenemos el mejor Plan de Pensiones para usted
Le regalamos un ejemplar de "*La Guía del Inversor*"
AB ASESORES
Invertir bien está al alcance de todos
BURGOS
San Lesmes, 1 - 3.º
Tel: (947) 20 61 40
09004 Burgos
VALLADOLID
Acera de Recoletos, 8 - 1 Dcha.
Tel: (983) 39 11 66
47004 Valladolid

M.C.D.2022

El Consejo de Seguridad de la ONU pide la reanudación de la asistencia humanitaria

Bagdad denuncia el nuevo lanzamiento de dos misiles «sin objetivo» por aviones «agresores»

La defensa civil iraquí trata de desactivar las bombas que no hicieron explosión al caer durante las cuatro noches de ataques de EEUU y el Reino Unido, mientras el lanzamiento de dos misiles «sin objetivo» por aviones «agresores» en el sur del país ha generado más crispación en Bagdad. Las autoridades informaron de que aviones, supuestamente de EEUU y Reino Unido, sobrevolaron el sur de Irak y manifestaron su indignación por el hecho de que dispararan dos misiles «sin objetivo», según declaró un portavoz a INA, la agencia oficial iraquí.

❑ **BAGDAD**/EFE.-El portavoz explicó que, por la mañana, cuatro escuadrillas de aviones de los «agresores criminales» entraron en el espacio aéreo iraquí cerca de la frontera con Kuwait, en las zonas de Haliba y Artawi, mientras, por la tarde, otras cinco formaciones aéreas se acercaron al norte de Basora, 550 kilómetros al sur de Bagdad. Estos aviones «dispararon dos misiles, sin ningún objetivo, antes de huir», agregó el portavoz militar.

Tanto Washington como Londres negaron, posteriormente, que sus aviones militares hubieran lanzado hoy misil alguno sobre el sur de Irak. EEUU y Reino Unido mantienen, desde 1993, sendas zonas de exclusión aérea en el sur y el norte de Irak, con la supuesta intención de proteger a la población chií del sur y kurda del norte de eventuales ataques del Ejército de Bagdad. Aviones militares de ambos países sobrevuelan habitualmente esas regiones desde entonces.

Por otro lado, la agencia INA informó de que equipos de la Defensa Civil iraquí habían desactivado una considerable cantidad de bombas y dos misiles lanzados por estadounidenses y británicos sobre la provincia de Waset, 170 kilómetros al sur de Bagdad, durante los ataques de la semana pasada.

Según INA, la Dirección de la Defensa Civil iraquí detalló que, en esa provincia, se desactivaron o explosionaron 65 bombas de fragmentación y 70 más de otros tipos, además de dos misiles.

Mas de un centenar de empleados del Programa Humanitario de la ONU, que abandonaron Irak tras el inicio de la intervención militar de EEUU y Reino Unido, están en camino de regreso desde Amán y son esperados en Bagdad.

Los empleados del Programa Humanitario de la ONU en Irak, que dirige Hans Von Sponick, reanudarán su trabajo con la evaluación de las pérdidas causadas por los bombardeos al programa de ayuda humanitaria, fundamental para la supervivencia de una gran parte de la población iraquí.

También los inspectores de la British Lloyds Register, que tienen como misión vigilar las importaciones de productos básicos para Irak y que abandonaron el país el pasado miércoles, regresaron a sus puestos y reanudaron ayer su actividad.

ENRIC MARTI/AP PHOTO

La joven iraquí Fadila Abe Ali camina entre las ruinas de la casa de su familia, en Bagdad.

Retomar las discusiones

Por otra parte, el Consejo de Seguridad volvió a discutir la cuestión de Irak, porque, según el embajador ruso, Serguey Lavrov, «hay un problema, hay una crisis, y necesitamos el asesoramiento profesional de los miembros de la Comisión Especial sobre cómo creen que pueden implementar su mandato».

Al terminar la sesión, el presidente del Consejo, Jassim Buallay de Bahrain, dijo que «los miembros recibieron con agrado los esfuerzos de la secretaría general de la ONU para una completa reanudación del programa humanitario». «Al mismo tiempo, pidieron a la secretaría que, en cooperación con la Cruz Roja Internacional y otras organizaciones en Irak, facilite la asistencia humanitaria que sea necesaria». Lavrov espera que hoy se apruebe la declaración que propuso, que sería viable si se limita a manifestar que el Consejo prefiere las soluciones pacíficas.

Londres inicia una intensa actividad diplomática en busca de apoyos

❑ El Reino Unido desarrolla una intensa actividad diplomática para conseguir el apoyo de sus aliados europeos y árabes tras el ataque anglo-norteamericano contra Irak, conocido como operación «Zorro del Desierto», sobre el que ha admitido que el número de víctimas ha sido abundante.

El ministro de Defensa británico, George Robertson, se reunió ayer en Londres con su colega alemán, Rudolf Scharping, con quien dialogó acerca del bombardeo contra Irak. El Reino Unido pretende recabar apoyos entre sus aliados árabes y europeos a la operación «Zorro del Desierto» y a una política de contención del presidente iraquí, Sadam Husein, al tiempo que se buscan vías de ayuda directa a la población de ese país.

Tanto Londres como Washington han dejado la puerta abierta para nuevos ataques y han advertido que las sanciones de la ONU contra Irak tendrán que endurecerse si no mejora la cooperación del régimen de Bagdad con la misión de las Naciones Unidas encargada de supervisar su armamento no convencional (Unscom).

Tras la reunión en Londres, el titular de Defensa alemán, cuyo país presidirá la Unión Europea el próximo semestre, expresó el apoyo de su país a la operación militar protagonizada por británicos y estadounidenses y reiteró que la acción, «lamentablemente, era necesaria».

DANIELLE SMITH/WPA

Blair, con su ministro de Defensa, George Robertson (izda).

Alemania desea que la UE celebre una reunión extraordinaria para tratar de estudiar medidas de ayuda humanitaria a la población iraquí, uno de los objetivos de la «ofensiva diplomática» británica.

Robertson negó ayer que el Reino Unido y Estados Unidos se encuentren aislados tras la operación «Zorro del Desierto» y la propuesta francesa haya perjudicado su posición. Según el ministro británico, «hemos pedido al Gobierno francés que se implique en una iniciativa política, así que (esa propuesta) son buenas noticias».

Según el Ministerio de Defensa británico, el índice de éxito de la operación «Zorro del Desierto», en la que se bombardearon un centenar de objetivos en Irak, fue de un total del 74%. Tras los primeros análisis de los resultados de la operación, en la que efectivos británicos y estadounidenses bombardearon Irak, el mariscal John Day afirmó que la maquinaria militar del presidente iraquí, Sadam Husein, ha quedado seriamente dañada.

La ANP advierte a Netanyahu que no debe eludir los acuerdos de Wye

❑ **JERUSALÉN**/EFE.-Las autoridades palestinas afirmaron ayer que el primer ministro israelí, Benjamín Netanyahu, no debe aprovechar la decisión del Parlamento de su país de anticipar las elecciones generales para eludir la aplicación de los acuerdos.

Fuentes de la Autoridad Nacional Palestina (ANP), que preside Yaser Arafat, dijeron que Netanyahu tampoco debe aprovechar la situación que atraviesa el presidente estadounidense, Bill Clinton, con ese fin.

El asesor personal de Arafat, Ahmed Tibi, dijo ayer que en la ANP «existe preocupación y temor por las consecuencias» que el adelanto de las elecciones puede tener sobre la aplicación, por parte del Gobierno israelí, del Acuerdo de Wye que firmaron Yasser Arafat y Netanyahu el 23 de octubre.

«Pero la postura de la ANP es conocida, ha sido transmitida al Gobierno de EEUU y consiste en que el actual Gobierno israelí, aun después de la decisión de anticipar las elecciones, es un Ejecutivo legítimo a todos los efectos, y puede y debe aplicar los acuerdos que firmó», dijo Tibi.

Según el asesor de Arafat, «las condiciones que ha puesto Netanyahu para aplicarlo no tienen nada que ver con el Acuerdo de Wye». «Da la impresión de que el verdadero Netanyahu de hoy le ha dicho que «no» al Netanyahu imaginario que estuvo en Wye», concluyó Tibi.

Los ataques de la aviación israelí en Líbano provocan ocho muertos

❑ **BEIRUT**/EFE.-Ocho civiles, entre ellos una mujer y seis de sus hijos menores, resultaron muertos y otros cinco heridos en los bombardeos lanzados por la aviación israelí en el este de Líbano.

Fuentes policiales y de la guerrilla del grupo integrista chií libanés Partido de Dios (Hizbula) indicaron que aviones israelíes dispararon varios misiles entre las poblaciones de Nabi Chit y Yanta, a unos veinticinco kilómetros al sureste de la antigua ciudad de Baalbeck, en el valle de la Bekaa, cerca de la frontera con Siria.

Algunos misiles cayeron en una granja propiedad del oficial del Ejército libanés Ahmad Ayub y alcanzaron la vivienda de uno de sus empleados, Mohamed Othman, cuya esposa, Nadwa, y seis de sus hijos, de entre dos y once años, quedaron destrozados, hasta el punto de que sus cuerpos eran irreconocibles. Mohamed Othman y otro de sus hijos resultaron heridos de gravedad y fueron trasladados a un hospital de Baalbeck, según la emisora de Hizbula «Sawt al Muistadaafin».

M.C.D.2022

CONSIGA CON **DIARIO PALENTINO**

CUBERTERÍA

REGIA

de Palencia

UNA EXCEPCIONAL CUBERTERÍA DE ACERO INOXIDABLE DE 5 mm, DE REFINADO DISEÑO ITALIANO

Consiga cada jueves, con **DIARIO PALENTINO**, *y por sólo 375 pta, una nueva entrega de 2 piezas de la magnífica cubertería regia de Palencia.*

36 PIEZAS
CUCHARA, TENEDOR Y CUCHILLO DE MESA. CUCHARA Y TENEDOR DE POSTRE. CUCHARA DE CAFÉ.

DIARIO PALENTINO

375 ptas. pack de 2 piezas
+ precio portada

M.C.D.2022

Muere un albanés y seis son detenidos en una redada de la Policía serbia

El grupo independentista ELK amenaza con al ruptura de la tregua en Kosovo

El independentista Ejército de Liberación de Kosovo (UCK) amenazó con una virtual ruptura del alto el fuego si las fuerzas serbias no se retiran de sus posiciones en zonas clave del interior de la región. El «estado mayor» del UCK lanzó un severo aviso.

❑ **PRISTINA**/EFE.-El UCK exigió, específicamente, la retirada de unidades policiales en los territorios situados entre las localidades de Glogovac y Srbica, los que enlazan Malisevo con Kijevo y Orahovac, todos ellos en la comarca interior de Drenica.

La guerrilla independentista instó a los observadores internacionales destacados en Kosovo a «convencer» a los serbios de que retiren a su policía, pues de lo contrao, Slobodan Milosevic, accedió a un alto el fuego, presionado por la amenaza de intervención de la OTAN.

Los últimos choques armados, los más serios en dos meses de tregua, hicieron volver la semana pasada a Pristina y Belgrado al artífice de los acuerdos de octubre, el mediador estadounidense Richard Holbrooke, que urgió a las partes a no sucumbir a la violencia y a esforzarse por iniciar diálogos. También el enviado de la Unión Europea para Kosovo, Wolfgang Petritsch, pidió que cesen los combates, y específicamente solicitó al UCK que decida si quiere seguir el camino de la guerra o el de las negociaciones.

En rueda de prensa, Demaci afirmó que la guerrilla «no va a entrar en combate», pues ha elegido la «solución pacifica» para el conflicto de Kosovo. «La guerra nos ha sido impuesta y puede que nos la sigan imponiendo», se explicó Demaci.

Las muertes de serbios ocurridas la semana pasada –seis jóvenes en un bar de la ciudad de Pec, un funcionario en Kosovo Polje, y un policía en Podujevo– han producido crispación entre la minoría serbia de Kosovo, que exigió mayor protección a sus autoridades. El UCK ha negado la autoría de los atentados contra civiles.

Redada a terroristas

Por otra parte, un albanés perdió la vida y otros seis fueron detenidos ayer en una redada de la Policía serbia llevada a cabo contra un presunto grupo de «terroristas» albano-kosovares en Pec, al oeste de Kosovo, según medios serbios.

El incidente tuvo lugar por la mañana, cuando los presuntos miembros del separatista Ejército de Liberación de Kosovo (UCK) abrieron fuego contra la Policía que intentaba detenerlos. En la casa en la que se encontraban los albaneses detenidos la Policía encontró tres armas automáticas y semiautomáticas, tres granadas de mano y munición.

ITAR TASS/AP PHOTO

El presidente ruso, Boris Yeltsin, recibió en audiencia a su ministro de Interior, Sergei Shepaskin.

El Gobierno ruso espera que los créditos continúen llegando

Yeltsin desoye las advertencias del FMI sobre colapso económico

El presidente ruso, Boris Yeltsin, no dio importancia ayer a las advertencias del Fondo Monetario Internacional (FMI) de que la economía rusa se encamina hacia un rápido colapso pues el país afronta la peor de sus tormentas financieras. «Rusia se está levantando y continuará levantándose», Yeltsin. «Rusia está creando condiciones bajo las cuales será más fácil trabajar en el futuro», prosiguió.

❑ **MOSCÚ**/EP/AFP.-El FMI redujo su previsión de crecimiento mundial para 1999 al 2,2%, del 2,5% previsto hace tres meses, debido a contracciones más severas de lo previsto en las economías de Brasil, Japón y Rusia. Respecto de Rusia, la opinión del FMI permanece sin mayores cambios pero tiene un tono más seco, ya que Rusia espera desembolsos de préstamos por parte de la institución.

El Gobierno de Rusia espera que su distanciamiento de Occidente, motivado por la crisis de Irak, no le impida recuperar ayudas financieras y defender el presupuesto estatal para 1999, crucial para renegociar la enorme deuda exterior del país.

En un claro mensaje a Occidente, el primer ministro ruso, Yevgueni Primakov, aprovechó ayer una visita oficial a India para declarar que su Gobierno «no anunciará una suspensión de pagos del país, pues hemos pagado y seguiremos pagando nuestras deudas».

Primakov expresó también su esperanza en que el Fondo Monetario Internacional, al que Moscú pide que reactive los créditos congelados tras el «crack» económico ruso del pasado mes de agosto, abandone su actual «actitud expectante» y respalde también los esfuerzos de su Gobierno por superar la grave crisis económica.

Entregan a Garzón 72.000 firmas en apoyo a la causa contra Pinochet

❑ **MADRID**/EFE.- Representantes de diversas organizaciones españolas, chilenas y argentinas entregaron ayer al juez Baltasar Garzón 72.000 firmas en apoyo a la investigación de los desaparecidos durante los regímenes militares de Chile y Argentina y en concreto a la causa seguida contra Augusto Pinochet.

Uno de los integrantes de la Asociación Argentina Pro Derechos Humanos de Madrid, que ha promovido la recogida de firmas, Pompeyo Ramos-Marrau, explicó que se trata de un gesto simbólico, ya que las firmas no serán incorporadas a la causa judicial.

La entrega de las firmas la efectuaron integrantes de la Comisión de Apoyo al juicio a Pinochet y la citada asociación Pro-Derechos –que integran el Movimiento contra la impunidad en Argentina y Chile, la Red Contra la Impunidad y por los Derechos Humanos en Argentina, la ONG «Al Sur del Sur», y UGT y USO.

Cuatro congresistas republicanos, dispuestos a cambiar su voto

La propuesta de censura a Clinton se va imponiendo sobre la alternativa de destitución

❑ **WASHINGTON**/EFE.-La propuesta de censurar al presidente Bill Clinton, como alternativa a su destitución, se va imponiendo, aunque corresponderá al Senado en enero decidir cómo resuelve el «impeachment».

La censura recibió ayer un fuerte respaldo con una carta enviada al líder republicano del Senado, Trent Lott, por cuatro congresistas conservadores, que votaron en la Cámara de Representantes a favor del enjuiciamiento y destitución de Clinton.

A pesar de que votaron a favor del «impeachment», los cuatro congresistas piden a Lott que «permita que el Senado considere una fuerte censura como remedio». Los cuatro congresistas, –Michael Castle (Delaware), Benjamin Gilman (Nueva York), Sherwood Boehlert (Nueva York) y Jim Greenwood (Pensilvania)–, eran partidarios de la censura en la Cámara de Representantes, pero los mismos republicanos bloquearon esa alternativa presentada por los demócratas.

El congresista Castle indicó ayer que el Senado es el lugar adecuado para aprobar esa censura, «ya que la Constitución no permite que se haga en la Cámara Baja». En la carta remitida a Lott, los cuatro congresistas afirman que no quieren que su voto a favor del «impeachment» se interprete «como que la única razonable conclusión del caso es la destitución».

Bill Clinton.

Proponen, por ello, que el Senado plantee la aprobación de «una fuerte censura, que incluiría la imposición de una multa y bloquear el perdón», para evitar que el próximo presidente decida absolverle de la pena que se le impusiera.

La carta de los cuatro republicanos está en sintonía con los deseos expresados por el propio Clinton de tratar de llegar a un compromiso razonable lo antes posible para evitar que la crisis política que atraviesa el país se prolongue durante el próximo año hasta paralizar, prácticamente, la labor de gobierno.

El portavoz de la Casa Blanca, Joe Lockhart, expresó ayer su satisfacción por la carta de los cuatro congresistas republicanos por considerar que «es un signo positivo», porque hay congresistas que opinan que el presidente no debe ser destituído y «quieren buscar una solución bipartidista». La petición de los republicanos confirma, por otro lado, según fuentes demócratas, que podría haberse evitado el «impeachment» si el ala más conservadora de los republicanos hubiera aceptado la alternativa de la censura.

El Ejército colombiano se opone a que la guerrilla entre a un cuartel

❑ **BOGOTÁ**/EFE.-El comandante de las Fuerzas Militares de Colombia, general Fernando Tapias, denunció ayer como un «acto hostil» el anunciado «ingreso inconsulto» de la guerrilla a un estratégico cuartel de un batallón ubicado en la zona neutral del sur del país, del que están saliendo los soldados por exigencia de la guerrilla.

«La verificación inconsulta sería un acto hostil», insistió Tapias en declaraciones a los periodistas, un día después de que el Alto Comisionado para la Paz, Víctor Ricardo, anunciara que los guerrilleros inspeccionarán «de manera discreta» la sede del batallón Cazadores, ubicado en San Vicente del Caguán, uno de los cinco municipios comprendidos en la zona de distensión. Según Ricardo, que el lunes se reunió en la selva con la jefatura de las Fuerzas Armadas Revolucionarias, la verificación de la salida de 130 militares del Cazadores se cumplirá antes del 7 de enero.

M.C.D.2022

OFERTAS Ford

MARCA	MODELO	AÑO	KMS.	PTS./MES
FORD	SIERRA 2.0 GT	1993	89.000	8.493
PEUGEOT	205 GT - 1.3	1989	101.000	3.640
RENAULT	R-19 - 1.4 RL	1994	29.000	9.512
FORD	ESCORT 1.4 VALORE	1996	32.000	10.616
MERCEDES	190 - 2.0 D.	1987	153.000	10.617
FORD	SIERRA 2.0 FAMILIAR	1992	69.000	16.959
FORD	FIESTA 1.1 SURF	1996	23.000	7.522
FORD	MONDEO 2.0 GHIA	1993	65.000	13.589
VOLKSWAGEN	GOLF 1.8 GTI	1989	107.000	6.964
AUDI	100 - 2.5 TDI	1990	182.000	8.918
FORD	TRANSIT FT 100	1994	92.000	11.890
CITROEN	BX 1.9 GTS	1991	74.000	6.030
SEAT	MALAGA 1.2	1989	112.000	3.033
RENAULT	R-19 - 1.9 D.	1991	130.000	7.134
FORD	ESCORT 1.6 ATLANTA	1996	27.000	11.890

AUTOPALSA
Ctra. Valladolid, km. 4,5
PALENCIA
Teléfono 979 77 60 36
Ford

DIARIO PALENTINO

se encuentra en los puntos de venta de

- Monzón de Campos
- Amusco
- Astudillo
- Frómista
- Lantadilla
- Melgar de Fernamental
- Osorno
- Herrera de Pisuerga
- Barruelo de Santullán
- Palencia
- Villamuriel de Cerrato
- Calabazanos
- Dueñas
- Venta de Baños
- Tariego
- Cevico de la Torre
- Antigüedad
- Palenzuela
- Quintana del Puente
- Torquemada
- Villamediana
- Baltanás
- Villaviudas
- Magaz
- Villoldo
- Carrión de los Condes
- Saldaña
- Guardo
- Velilla del Río Carrión
- Santibáñez de la Peña
- Castrejón de la Peña
- Cervera de Pisuerga
- Congosto de Valdavia
- Buenavista de Valdavia
- Villalón de Campos
- Ampudia
- Mazariegos
- Castromocho
- Villarramiel
- Mayorga de Campos
- Villada
- Cisneros
- Frechilla
- Fuentes de Nava
- Paredes de Nava
- Becerril de Campos
- Grijota
- Herrera de Pisuerga
- Alar del Rey
- Becerril del Carpio
- Aguilar de Campoo

ANUNCIOS POR PALABRAS

ALQUILERES

SE ALQUILA piso amueblado, económico. Teléfono 979-722756.

SE ALQUILAN apartamentos, con o sin muebles; 1 y 2 habitaciones. Automóviles Santi. Mayor 146. Teléfono 979-743633.

SE ALQUILAN oficinas, antiguo edificio Banco Central. Automóviles Santi. Mayor 146. Teléfono 979-743633.

SE ALQUILA piso. Calefacción central. 979-720050. De 6 a 7 tarde.

ALQUILO pisos amueblados y sin amueblar. Teléfono 979-744414.

ALQUILO apartamentos amueblados, céntricos. 979-740840.

API INMOBILIARIA. Alquiler pisos. Varias zonas. 979-747167.

AUTOMOVILES

PARTICULAR, vende Opel Kadett, diesel. Buen estado. 979-723207, 979-862094.

SE VENDE furgoneta Citroën Berlingo diesel. Seminueva. Automóviles Santi. Mayor 146. Teléfono 979-743633.

RENAULT- OCASION: Disponemos de varios vehículos Km. «0», en DIESEL Y GASOLINA, asi como una amplia gama de vehículos de ocasión, revisados y garantizados hasta 24 meses. VICAUTO, S. A. Calle Extremadura, 13. 979-720050.

ENSEÑANZAS

CONTABILIDAD. Clases. Experiencia. 979-743238.

FINCAS

SE VENDEN pisos lujo; tres y cuatro habitaciones. C./ Mayor. Automóviles Santi. Mayor 146. Teléfono 979-743633.

VENDO piso, 100 m/2. Exterior. Dos baños. 14.900.000. 979-702195, 979-726183.

VENDO piso, 4 habitaciones. Garaje, trastero. 979-712777.

API INMOBILIARIA. Parcelas para naves, en Polígono de Villamuriel, al lado de Venta de Baños. Muy buen precio. 979-747733.

API INMOBILIARIA. Piso económico en calle San Antonio. Sólo 5.000.000. 979-747167.

API INMOBILIARIA. Vende piso en Los Olmos. Tres dormitorios. Garaje. 12.800.000. 979-747733.

GANADOS Y AVES

VENDO 20 ovejas emparejadas. Eugenio Melendro. Valdespina.

VENDO 40 ovejas emparejadas, Assaf. Teléfono 979-790194.

MAQUINARIA

SE VENDEN tractores John Deere 8430, 4850, 4350, 4255, 7600, 6800, 4240, 4050, 3650, 3640, 6400, 3140, 3050, 2850, 2650, 2140, 2040 y 717, simple y doble tracción; con y sin pala. Teléfonos 987-330061, 610-248687.

TRABAJO

SE NECESITA asistenta fija (Interna) con informes y experiencia. C/ Mayor, 67-1º. 979-701947.

SE NECESITA repartidor autónomo, para repartir pan. Con o sin furgoneta. 979-776373.

TRANSPORTES

MUDANZAS GALLEGO. Locales, nacionales, internacionales. Presupuestos sin compromiso. 979-711111.

VARIOS

¿QUIERES sexo gratis? «Amor... compañía» «Hembras necesitan varones» «Cupidas operadoras». 906424446. ¡¡¡Intercomunicamos!!! 120 pesetas.

¡¡¡GRATUITAMENTE!!! Matrimonios buscan experiencias con chicos, chicas, parejas. «Operadoras intercambiamos informaciones». 906422232.

CONTACTOS: Teléfonos particulares gratuitos: Mujeres, parejas insatisfechas, buscan urgentemente hombres para nuevas experiencias eróticas. Sexo esporádico. Garantizadísimo confidencialidad. 902-103798.

¡¡¡TELEFONISTAS cachondas!!! «Telesexo 906422232 aquí». ¡¡¡Bibi travesti!!! «Telefónicamente... enseño principiantes» ¡¡¡9064222326 pornofestín!!!. ¡¡¡Hombres... venid!!! «Calentitas 906422232 nenitas» ¡¡¡Travestis lesbianando chicas 906422232!!!.

»GAY CONTACT» Contactos sexuales inmediatos entre particulares. 902-117785.

¡¡¡GRATIS RELACIONES!!! «Mujeres necesitan hombres». ¡Teleoperadoras 906424246 informamos!.

¡¡¡SUPERTELEFONISTAS MARIAS!!! Acompañamos... en vivo. Permanentes. Pechugona desnuda. Telesexo, chicas, travestis. Puedes elegir. ¡¡¡Descaradas!!! 906-422232 ¡¡¡Atrevidas!!!

906 LINEA DIRECTA, estamos en 906.300.098 mayores 18 años. Máx. 69 pts/min.

ARMONIA. Feliz Navidad. Tenemos su pareja ideal. 91-5596200, 902-151517.

¡¡¡MILENIUM TAROT!!! en vivo... «Sabemos tu futuro»... ¡Líder España! ¡¡¡Gabinete 906424243 Juan Carlos!!!.

VENTAS

OCASION armarios, sofás, camas, electrodomésticos. Todo seminuevo. La Manera Rosa. 979-750956.

VENDO remolacha, 200 toneladas. 979-800317.

SE VENDEN 200 toneladas de remolacha. Barata. 979-783309.

POR CESE negocio tienda, vendo expositor fruta, basculas, islas, vitrinas, cámara, estanterías y mostradores. Villarramiel (Palencia). 979-837161.

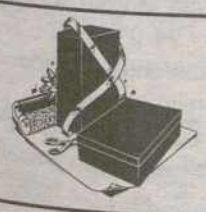

Los regalos más sorprendentes en los anuncios por palabras DIARIO PALENTINO

M.C.D.2022

†

EL SEÑOR

Don FERNANDO ORTEGA GUTIÉRREZ

Falleció en Palencia, el día 22 de diciembre de 1998

a los 60 años de edad

DESPUÉS DE RECIBIR LOS SANTOS SACRAMENTOS Y LA BENDICIÓN APOSTOLICA DE SU SANTIDAD

D.E.P.

Su apenada esposa Adela Merino Lomas; hijos Luis-Fernando y Judith Ortega Merino; hija política Ana-María Sanjuan Noyano; madre política Claudia Lomas de Soba; hermanos Pilar, Eleuterio, María, Trini, Julián y Antonio Ortega Gutiérrez; hermanos políticos Félix Pesquera; Miguel-Angel, Marisol y Pablo Merino y Antonio Allende; sobrinos, tíos, primos y demás familia,

RUEGAN UNA ORACIÓN POR SU ALMA

Funeral: Miércoles, día 23 a las doce de la mañana, en la Iglesia Parroquial de Santa María Estela, y a continuación la conducción del cadáver al Cementerio de Ntra. Sra. de los Angeles.

Misa de familia: Miércoles, día 23, a las ocho y cuarto de la tarde, en la misma Iglesia Parroquial.

Casa mortuoria: Hospital General de Palencia "Río Carrión".

Casa doliente: Avda. Victorio Macho, 2-1° C - Palencia.

Funeraria SAN MIGUEL. C/. Panaderas, 8. Tel. 979 70 25 00. Palencia

†

ROGAD A DIOS EN CARIDAD POR EL ALMA DE

Doña HERMENEGILDA DELGADO FERNANDEZ

Falleció en Saldaña, el día 22 de diciembre de 1998

a los 92 años de edad

DESPUES DE RECIBIR LOS AUXILIOS ESPIRITUALES Y LA BENDICIOS APOSTOLICA

D.E.P.

Sus apenados hijos M.ª Jesús y Julián Guerra Delgado; hijos políticos José M.ª Benito y M.ª Leonor Fernández; nietos, sobrinos y demás familia,

RUEGAN UNA ORACIÓN POR SU ALMA

Misa de funeral: El día 23, miércoles, a las 4,30 de la tarde, en la iglesia parroquial de Saldaña, y a continuación conducción al cementerio de la localidad.

Funeraria "VIRGEN DEL VALLE" - Tel. y fax: 979 89 06 82 - Móvil 989 56 89 46 - Saldaña (Palencia)

GUIA DE RESTAURANTES

La Rosario:
C/. General Franco, 3
Tf. 979 - 74 09 36
• Menestra de Palencia
• Pimientos rellenos
• Merluza de la casa
• Tarta de arroz con leche

El Chaval De Lorenzo:
Avda. José Antonio, 3
Tf. 979 - 75 14 25
• Legumbres y verduras de Palencia • Bacalao

Restaurante Chapo:
Plz. Onésimo Redondo, 3
Tf. 979 - 70 32 60
• Espárragos gratinados con setas
• Merluza a los puerros
• Rabo de Buey estofado

Restaurante La Taberna:
Avda. Casado del Alisal, 26
Tf. 979 - 74 90 44 - Ext. 295
• Variedad de picoteo
• Setas al ajillo
• Chuletillas de lechazo
• Pescados variados

Casa Damian:
C/. Ignacio Martínez de Azcoítia, 9
Tf. 979 - 74 46 28
• Menestra
• Pisto
• Palominos
• Merluza rebozada

Meson Del Concejo:
C/. Ignacio Martínez de Azcoítia, 5
Tf. 979 - 74 32 39
• Alcachofas con almejas
• Sopa de setas tapada con hojaldre
• Perdiz de caza estofada

La Choza:
C/. Obispo Lozano, 4
Tf. 979 - 74 23 27
• Manillas de lechazo
• Alcachofas con almejas
• Dorada a la sal
• Rabo estofado

Restaurante Isabel:
C/. Valentín Calderón, 6
Tf. 979 - 74 99 98
• Pastel de cabracho
• Pescados al horno
• Carnes con sabor

Restaurante Casa Lucio
C/. Don Sancho, 2
Tf. 979 - 74 81 90
• Lechazo asado en horno de leña
• Pescados a la sal
• Potaje

HOY RECOMENDAMOS

Casa Damian:
C/. Ignacio Martínez de Azcoítia, 9
Tf. 979 - 74 46 28
• Menestra
• Pisto • Palominos
• Merluza rebozada

Restaurante Hotel Rey Sancho:
Avda. Ponce de León, s/n.
Tf. 979 - 72 53 00
• Rabo de toro al estilo del Rey Sancho
• Lomos de merluza al txocoli
• Ensaladas de bacalao a las dos salsas de pimientos

La Fragata:
C/. Pedro Fernández del Pulgar, 6
Tf. 979 - 75 01 29
• Mollejas
• Merluza con kokotxas
• Pastel de verduras
• Carpaccio

Las Calabazas:
Patio de Castaño, 1
Tf. 979 - 75 08 28
• Tablas de marisco, carne, pescado
• Pichón y rabo estofado
• Ensalada de bonito natural

Don Jamon:
Plza Mayor
Tf. 979 - 70 22 70
• Jamón y lomo de bellota
• Ensalada Don Jamón
• Solomillo Don Jamón

La Traserilla:
San Marcos, 12
Tf. 979 - 74 54 21
• Ensalada templada de pasta con cigalas
• Lubina al caba
• Rape al horno con piñones

Restaurante Skarlotas:
C/. Mancornador, 18
Tf. 979 - 70 30 42
• Disfrute comiendo nuestros menús, 25 años de experiencia

Restaurante La Bota:
C/. Panaderas, 16
Tf. 979 - 70 25 26
• Chipirones a la plancha
• Pulpo a la gallega
• Embutidos caseros

Asador De Campos:
C/. García Morato, 12-14
Tf. 979 - 71 01 63
• Lechazo churro asado
• Cochinillo asado
• Sopa castellana
• Revueltos típicos

M.C.D.2022

CRUCIGRAMA

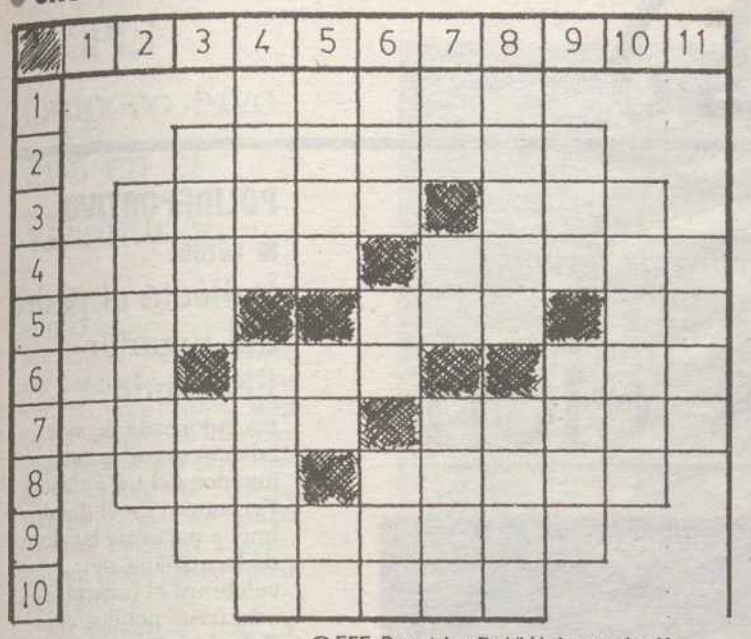

© EFE. Reportajes. Prohibida la reproducción

HORIZONTALES: 1: Banco de peces. 2: Dícese del hilo bramante muy delgado y retorcido. 3: (al rev.) Lugar de gran confusión y desorden. Ruido acompasado. 4: Dar a luz la hembra en tiempo oportuno. Excavaciones que rodean la fortaleza. 5: Oficial del ejército turco. Nombre de mujer. (al rev.) Interjección. 6: Nominativo. Nombre de letra. Parte de años. 7: Agata listada de colores. Restrega una cosa con otra. 8: Yerno de Mahoma. Minoría selecta o rectora. 9: Azotea o terrado. 10: Mentira, embuste.

VERTICALES: 1: Anade. 2: Lago pequeño. 3: Fruta. Doncella hindú que se enamoró de Buda. 4: Arbol de la familia ramnáceas, de corteza amarga. Ciudad de la prov. de Sevilla. 5: Acera de la calle. Creencia. Voz de mando. 6: Personaje bíblico. Nota musical. Cuadro pequeño de tierra. 7: Símbolo del americio. Bufido del gato. Plato de dulce. 8: (al rev.) Entero, completo. Sorteo. 9: Título de los soberanos de Etiopía. Sobrenombre. 10: Artificio volante de fuego. 11: Barrilla, planta.

AUTODEFINIDO

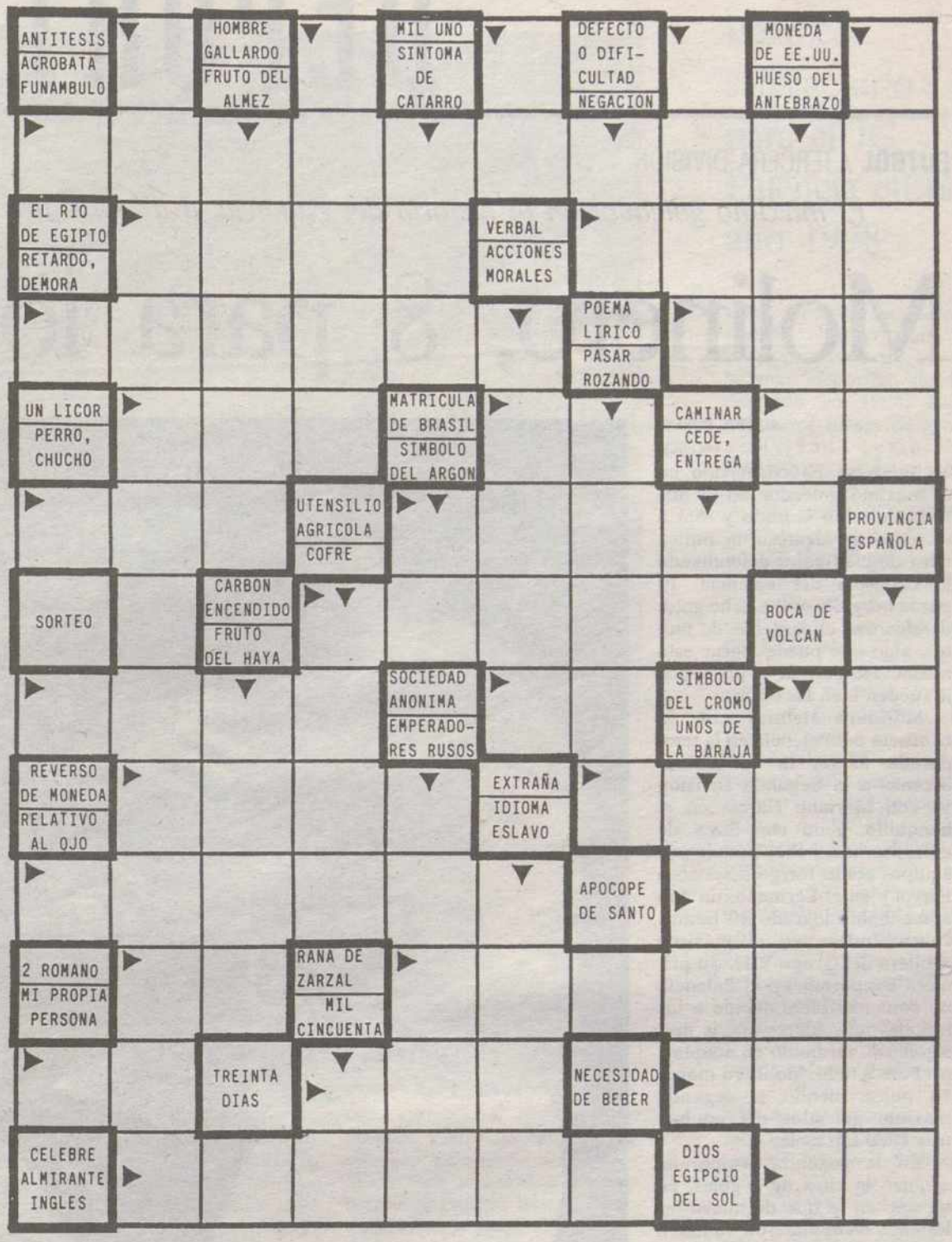

SOPA DE LETRAS

R	U	S	T	I	G	A	Z	O	B	G	A	W	O	L
M	U	N	D	I	A	L	R	O	M	E	S	O	R	G
T	R	O	C	U	L	T	O	I	S	V	O	B	I	N
M	E	C	H	A	M	P	A	Ñ	A	E	O	A	Z	O
E	C	H	A	L	O	R	A	J	E	R	E	Z	U	N
G	R	A	N	R	A	T	O	S	G	M	I	A	J	A
P	O	C	T	I	O	C	X	O	D	U	E	N	D	E
C	L	O	C	A	R	L	Ñ	O	N	T	O	E	R	U
M	I	L	A	L	U	A	M	I	N	I	O	Ñ	U	S
F	R	I	T	A	R	R	I	O	J	A	T	I	C	O
C	O	R	O	H	I	E	P	O	C	E	N	R	U	X
L	E	T	A	U	R	T	I	N	T	O	O	A	Z	U
M	I	C	A	L	I	E	P	E	R	O	X	C	I	J
A	S	T	I	G	L	U	X	A	P	I	R	O	T	E

Entre las desordenadas letras de este recuadro figuran diez nombres, palabras, sinónimos, etc., que pueden leerse de izquierda a derecha, de derecha a izquierda, de arriba a abajo, de abajo a arriba y en diagonal: **Tipos de vinos.**

JEROGLIFICO

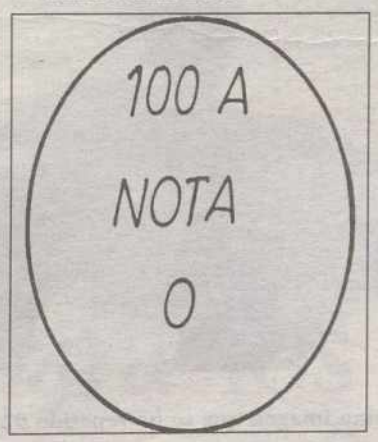

– ¿Te han dado mucho dinero por los muebles?

SIETE ERRORES

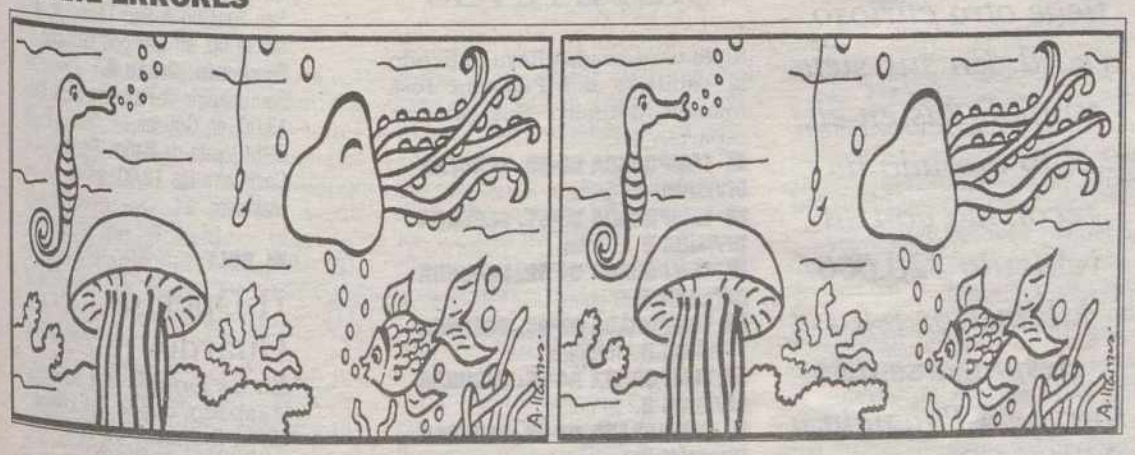

SOLUCIONES

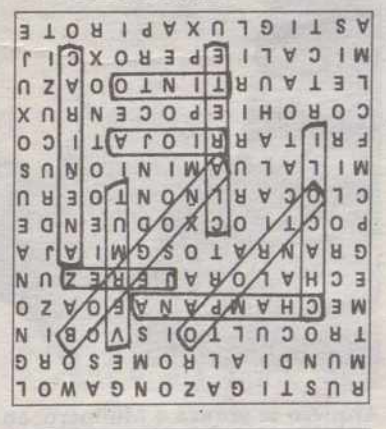

SOPA DE LETRAS

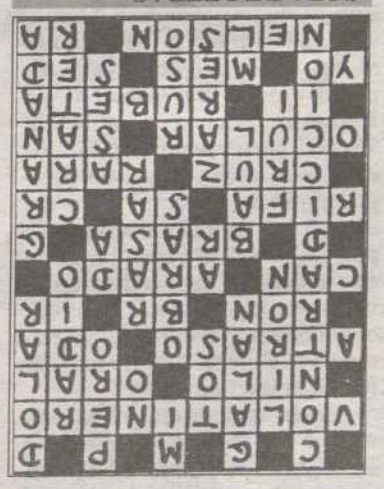

AUTODEFINIDO

CRUCIGRAMA

HORIZONTALES: 1: Majal. 2: Palomar. 3: Iebab. Tac. 4: Parir. Fosos. 5: Aga. Rut. ¡hO! 6: Tu. Efe. Mes. 7: Onice. Frota. 8: Alt. Elite. 9: Ajarafe. 10: Arana.

VERTICALES: 1: Pato. 2: Laguna. 3: Pera. Ila. 4: Mabi. Ecija. 5: Alar. Fe. Ar. 6: Job. Re. Era. 7: Am. Fu. Flan. 8: Iaiot. Rifa. 9: Ras. Mote. 10: Sosa.

SIETE ERRORES

1: Burbuja. 2: Burbuja. 3: Pata del pulpo. 4: Cuerpo del pulpo. 5: Aleta del pez. 6: Línea del caballito de mar. 7: Medusa.

JEROGLIFICO

Casi nada.

Para anunciarse en esta sección, dirigirse a nuestro departamento de Publicidad ☎ 74 04 17

M.C.D.2022

FÚTBOL / TERCERA DIVISIÓN

El máximo goleador en la historia del Palencia, a un paso una cifra de leyenda

Molinero, 8 para los cien

ALBERTO MORENO
PALENCIA

Molinero se ha convertido en el máximo goleador en la historia del club morado y está a un paso de alcanzar la mítica cifra de cien goles defendiendo la camiseta del Palencia. El punta burgalés está a ocho goles de alcanzar el centenar de tantos, algo que puede lograr esta misma temporada a poco que le rueden bien las cosas.

Molinero debutó con la camiseta del Palencia en la temporada 89-90, la del último ascenso a la Segunda División B, con Mariano García en el banquillo. Vino con fama de goleador, tras haber pasado por equipos como Burgos, Sestao o Ferrol y en el Lermeño, un año antes, había logrado 30 tantos, convirtiéndose en el máximo artillero del Grupo VIII. Su primera temporada en el Palencia no comenzó bien, debido a las lesiones musculares que le persiguieron, tardando en adaptarse. Pese a todo, Molinero marcó 13 goles, siendo el segundo máximo goleador del equipo, tras Paco Casasola.

En la segunda temporada alcanzó la cifra de 5 goles, en un año en la que de nuevo las lesiones le impidieron rendir a su nivel. Pese a todo, junto a Carlos Pérez y Martín fue el máximo goleador del equipo, en una temporada exitosa, dado que el Palencia, en su primer año en la categoría, estuvo a punto de lograr alcanzar el play-off de ascenso a la Segunda División A.

En su tercera temporada en el Palencia, 91-92, el delantero burgalés anotó 9 goles, siendo de nuevo máximo goleador del cuadro morado. Ese año, el Palencia salvó la categoría, tras un comienzo de temporada irregular, debido a la imposibilidad de poder jugar en La Balastera, cuyo césped fue replantado.

En la temporada 92-93, con Lalo en el banquillo, Molinero se salió. Formó una delantera explosiva con Juanjo, alcanzando el equipo morado los play-off de ascenso a la Segunda División B. Molinero marcó 16 goles.

El burgalés decidió hacer las maletas y fichó por el Andorra en la temporada 93-94, pero un año más tarde, con Tejedor en el banquillo, retornó al club morado, militando de nuevo en Segunda División B. El punta burgalés volvió a realizar una extraordinaria temporada, marcando 16 goles. Luisito y Moli formaron una delantera temida en el grupo y que marcó el 70% de los goles del equipo morado.

De nuevo decidió hacer las maletas y firmar por el Andorra. Molinero regresó después a Burgos, incorporándose de nuevo a su trabajo y retornando al equipo de su tierra, el Lermeño. Moli regresaba a La Balastera en la temporada 96-97, pero defendiendo los colores de otro equipo. Su equipo perdió 3-1, pero el tanto del equipo visitante fue marcado por él y la afición tuvo un gesto que jamás se había visto en el vetusto campo morado: celebrar el gol de un jugador rival y aclamar a Molinero, uno de los ídolos de la afición.

En la temporada 97-98 volvieron los goles de Molinero a La Balastera. Anotó 22 tantos, siendo el máximo goleador del grupo.

En esta temporada lleva marcados once goles y está a 8 de alcanzar la cifra de cien goles con el Palencia en liga.

Arquero se abraza a Molinero, en una imagen que se ha repetido 92 veces.

❖

El delantero morado tiene otro curioso récord. En sus siete temporadas en el club morado ha recorrido con su vehículo 320.000 kilómetros para desplazarse de Burgos a Palencia a los entrenamientos

❖

92 GOLES EN SIETE AÑOS

Siete temporadas lleva defiendo la camiseta del Palencia José Manuel Molinero. Sus goles se reparten así:

- **TEMPORADA 89-90. TERCERA DIVISIÓN.** 13 goles.
- **TEMPORADA 90-91. SEGUNDA DIVISIÓN B.** 5 goles.
- **TEMPORADA 91-92. SEGUNDA DIVISIÓN B.** 9 goles.
- **TEMPORADA 92-93. SEGUNDA DIVISIÓN B.** 16 goles.
- **TEMPORADA 94-95. SEGUNDA DIVISIÓN B.** 16 goles.
- **TEMPORADA 97-98. TERCERA DIVISIÓN.** 22 goles.
- **TEMPORADA 98-99. TERCERA DIVISION.** 11 goles.
- **TOTAL DE GOLES EN LIGA.** 92

POLIDEPORTIVO

■ **FÚTBOL**

Falleció el padre del jugador Fernando

En la jornada de ayer falleció el padre del jugador del CF Palencia Fernando. En el día de hoy, a partir de las doce de la mañana, se celebrará el funeral. Por esta triste noticia, el Palencia está de luto y por ese motivo se suspendió la cena navideña que estaba prevista entre los componentes de la plantilla morada, cuerpo directivo y técnico.

■ **FÚTBOL-BASE**

La competición retornará en enero

■ **DOMINGO, 9 DE ENERO**

Primera Regional Preferente.
Guardo-Grupo Río Vena, a las 16,00, en La Camareta.

Cadetes. Grupo A.
CPM Venta de Baños A-CD San Antonio, a las 16,00, en el Matadero.
ADM Herrera-San Juanillo B, a las 11,30, en El Parque.
Peña Castilla A-Palencia B, a las 12,00, en Viñalta.
Pan y Guindas-Cristo Atlético, a las 10,30, en Viñalta.
CDSTB-Venta de Baños B, a las 16,00, en San Telmo.

Infantil. Segunda División. Grupo B.
Venta de Baños A-CDSTB, a las 12,30, en el Matadero.

Benjamín. Grupo A.
Venta de Baños B-Palencia A, a las 11,00, en el Matadero.
San Telmo A-Dueñas, a las 12,00, en San Telmo.

Benjamín. Grupo C.
Peña Castilla B CD Ave María B, a las 12,00, en Viñalta.

■ **SÁBADO, 10 DE ENERO**

Liga Nacional Juvenil.
Peña Castilla-Palencia, a las 12,00, en Viñalta.

Primera Preferente.
Cristo Atlético-San Esteban, a las 16,00, en el Otero.

Juvenil Preferente.
San Telmo-Nueva Segovia, a las 11,30, en San Telmo.

Cadetes. Grupo B.
San Juanillo A-San Telmo A, a las 11,00, en Campos Góticos.

Benjamín. Grupo A.
San Juanillo A-Palencia A, a las 13,00, en Góticos.
CPM Venta de Baños-Peña Castilla, a las 12,00, en el Matadero.

■ **GOLF**

II Open de Guardo

En las jornada del jueves y sábado, desde las once de la mañana, en los Campos de la Peña, tendrá lugar el II Open de Navidad de la Villa de Guardo.

M.C.D.2022

BALONCESTO

MUPLI tampoco tuvo rival en el Villamuriel

El equipo palentino del MUPLI cierra el año 98 con una nueva victoria, en este caso ante el CB Villamuriel, causando una buena sensación. No hay duda alguna que el equipo de la capital ha ido en ascenso y ha conseguido un nivel más que aceptable en esta modalidad deportiva.

El domingo, pese a contar con numerosas ausencias en el cinco habitual y hacer debutar a nuevos jugadores, MUPLI volvió a demostrar su superioridad, excelentemente conducido por Pablo, que sería el máximo anotador del encuentro con 22 puntos, y con García Cordón como máximo anotador del equipo y con un gran acierto también cara al aro contrario (17 puntos).

El partido valió para que algunos jugadores no habituales en MUPLI fuesen teniendo minutos, compenetrándose con el equipo. El CB Villamuriel, pese a entrar por primera vez en contacto con la silla de ruedas, se adaptó mucho mejor de lo que es habitual al elemento técnico y sus jugadores lograron enlazar algunas jugadas que merecieron el aplauso y el reconocimiento de los espectadores que se dieron cita.

El resultado final fue de 27-54, jugando por parte local Villullas, Chori, Gustavo, Paco, General, Nava, Gómez, Pipe, Carlos, Cali, Chino y Raúl y por el MUPLI: Pablo, Blanco, Iván, Guerra, García Cordón, Carlos, Rafa, José, Andrés.

TIRO OLÍMPICO / NACIONAL JUNIOR

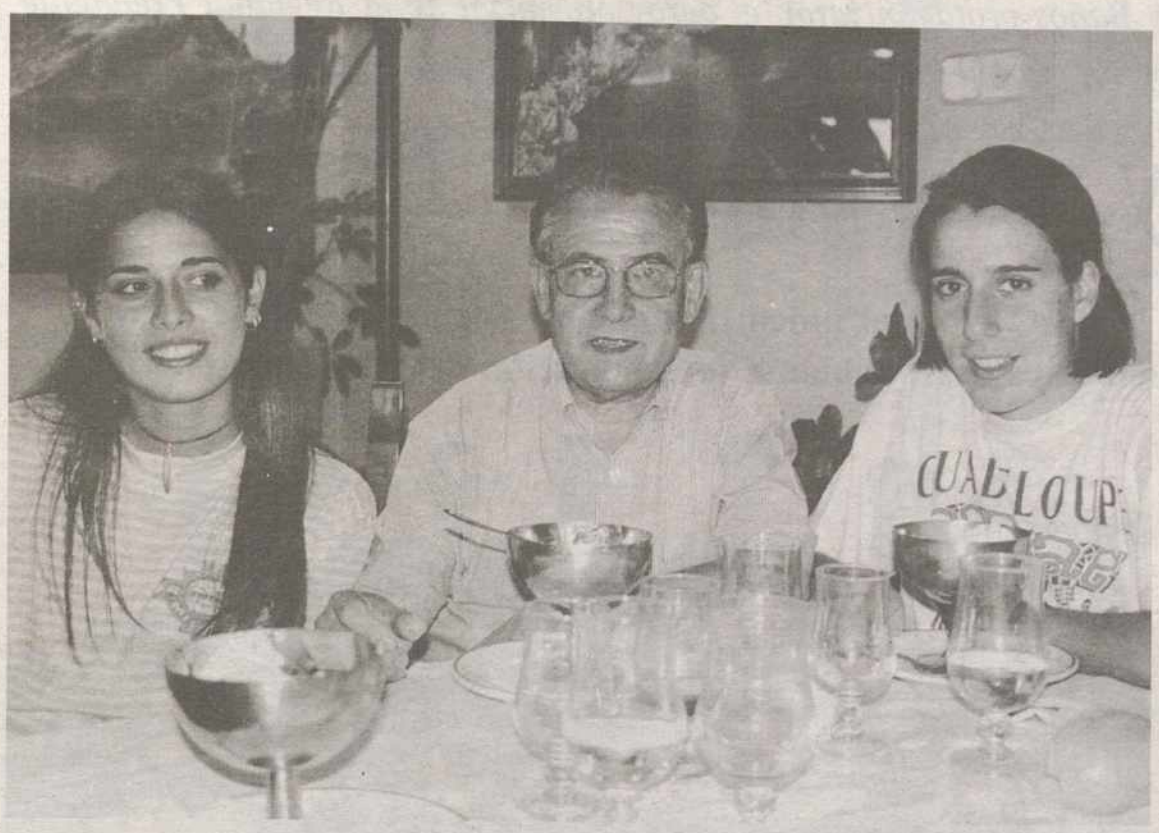

ARCHIVO.DP

Alicia Arce, Antonio Antolín y Rosalía Pérez.

Alicia Arce, bronce y Rosalía Pérez, novena

Gran actuación de las tiradoras palentinas en el Nacional junior, demostrando que no sólo existen las hermanas Antolín

D.P.

Brillante fue la actuación de las tiradoras palentinas en el pasado Campeonato de España de aire comprimido, celebrado en Madrid, en el campo de tiro de Canto Blanco, el pasado 9 de diciembre.

La palentina Alicia Arce quedó tercera clasificada en la categoría junior femenina, con 379 puntos, de los 400 posibles y con final olímpica de 478 puntos.

Rosalía Pérez fue novena clasificada, con 368 puntos, y no entró en la final olímpica por sólo un puesto de diferencia.

La vallisoletana Silvia Bassots fue quinta clasificada, con 377 puntos, subiendo un puesto en la final olímpica.

Las dos palentinas, Alicia Arce y Rosalía Pérez, defendieron, de la misma forma, al equipo regional de Castilla y León, quedando en segunda plaza, con 1.127 puntos y a tan sólo seis de alcanzar la medalla de oro.

Tanto Alicia como Rosalía son entrenadas por Antonio Antolín, padre de las internacionales palentinas Cristina y Marta, que recientemente recibieron el Premio Relevo en su modalidad de plata. De esta forma, se demuestra que este deporte en Palencia tiene una gran cantera y que no sólo existen estas dos grandes tiradoras. Por detrás viene empujando muy fuerte una gran generación, encabezada por Alicia y Rosalía, que dejaron el pabellón palentino muy alto en estos Campeonatos de España junior.

JUDO

Balance satisfactorio para el JC Palencia en el año 1998

Estas fechas navideñas marcan el fin de año y es el momento de hacer balance deportivo de lo ocurrido en 1998. Han sido doce meses de gran actividad como lo demuestran los datos estadísticos.

- 44 actividades en las que han estado involucrados 22 22 judocas.
- 22 ciudades de España y Europa donde han participado los judocas del JC Palencia.
- Se han logrado 33 primeros puestos, entre ellos el Campeonato de España cadete en menos de 63 kilos. 23 segundos puestos, entre ellos el subcampeonato de España en menos de 52 kilos y 20 terceros puestos en competición. Se participó en cursos de arbitraje y entrenadores, donde se ha obtenido un título de entrenador nacional, otro de entrenador regional y 3 de monitores y otros 3 de jueces de mesa.
- El JC Palencia ha tenido judocas en diversas concentraciones nacionales, participando por España en los campeonatos del mundo sub-20 en Moscú.

A la vista de estos datos, no cabe más que felicitar al club palentino, al hacer posible esta actividad, felicitando especialmente a Beatriz Donis Antolín y especialmente a Marta García de Castro, que han sido los estandartes deportivos durante este año. Las ilusiones para el 99 no son menores y hay esperanzas en que su grupo de competidores alcance nuevos éxitos con: Guiomar, Laura, Marta, Beatriz, Rafael (con una gran progresión, con grandes éxitos, como el del pasado domingo, alcanzando en el Campeonato Internacional en Salamanca el triunfo). También hay grandes esperanzas depositadas en judocas que iniciaron su andadura este año, como es el caso de Elisa, Vanessa, Sara, animando a los Carlos, Luis Miguel, María, Eduardo, Raquel, Alberto, que iniciarán su participación competitiva durante el próximo año.

Aprovechando la festividad de los Reyes Magos, el Judo Club Palencia espera que aparezca un regalo en forma de patrocinio a través de una empresa, comercio o negocio de la capital para que ese club, uno de los que más logros han alcanzado en los últimos años en el deporte provincial.

BALONMANO

Doble triunfo para los equipos inferiores del Peugeot Aupasa

Buena fue la jornada para los equipos del Peugeot Aupasa Balopal en las competiciones regionales. Los juveniles vencieron al equipo de la Compañía de María por 18-25. Por parte del equipo palentino jugaron: Jesús Pablo (2), David (3), Ricardo (2), Rafa (3), Juan Carlos (5), Juan (8), César (1), Alberto (1).

Los palentinos realizaron un buen encuentro, muy concentrados en todo momento, llevando la iniciativa durante todo el partido, siempre con ventajas de 2-3 goles a favor. La defensa era fuerte y el ataque, aún con fallos, era serio, lo que les permitió llegar al descanso con una ventaja de 12-9. En la segunda parte, los pucelanos salieron con mucha fuerza y lograron acercarse al marcador, pero tras un intercambio de goles, los locales no aguantaron el ritmo y el marcador comenzó a ensancharse progresivamente a favor del Aupasa, que lograba marcar con regularidad en su ataque, hasta llegar al 18-25 final. Los palentinos cumplieron con su papel de favoritos y se llevaron una victoria necesaria, aunque seguramente les sea insuficiente para entrar en el grupo cabecero.

Los cadetes vencieron a ese mismo equipo por 9-14. Por parte del Peugeot jugaron:Sergio, Alvaro, Víctor (1), Diego, César (8), Carlos, Oscar, David (4), Mariano,Manuel, José Miguel, Julio (1).

Los jugadores más pequeños del Peugeot jugaron un buen encuentro y lograron de esta forma su primera victoria oficial de la temporada, ante un rival que les había derrotado en el partido de ida. La clave del partido fue la defensa de los palentinos, que sólo les permitió a los locales marcar dos goles en la primera parte. Los palentinos lograron colocarse con un parcial de 4-0 que les hizo jugar más cómodos, marchándose al descanso con un esperanzador 5-2.

La segunda parte resultó mucho más abierta, con más goles por ambos lados. Los pucelanos pusieron en práctica su defensa pressing, lo que provocó numerosas pérdidas de balón de los palentinos y les facilitó a los locales marcar con más frecuencia, aunque nunca llegase a peligrar el triunfo palentino, que no temblaron al final y se llevaron el encuentro. Buen regalo navideño para los cadetes, que necesitaban el triunfo para afianzarse en su juego.

M.C.D.2022

FÚTBOL / JUVENILES

San Telmo y Venta de Baños protagonizaron el derby provincial de la Regional Preferente juvenil. Fue un choque intenso, que se saldó con triunfo ferroviario

El derby, a Venta de Baños

Martín anotó el único tanto de un encuentro que se jugó en la capital, debido a la celebración del XIX Cross venteño

SAN TELMO	0
VENTA DE BAÑOS	1

SAN TELMO: Pedro, Javier, Eduardo, José, Luis, Marcos, Viti, Martín, Humberto, Santiago, David (García).
VENTA DE BAÑOS: Cerrato, Raúl, Iván, (Jony), Víctor, Julio, Manuel (Raúl Nieto), Pichi (Héctor), Ismael, Lobera (Juanma), José María, Martín.
GOL: 0-1, minuto 63: Martín recoge el balón fuera del área, disparando con fuerza por la escuadra.
ARBITRO: Camazón Linacero, correcta actuación, en un partido que no presentó dificultades. Amarillas a los locales Viti, José y al técnico Cué y a los venteños Pichi y Raúl.

D.P.
PALENCIA

Duelo de rivalidad provincial, disputado en el campo de la Ciudad Asistencial San Telmo. Fue un encuentro entretenido, de poder a poder, jugado con gran intensidad, como todos los derbys provinciales. En la primera parte, el dominio fue alterno, disponiendo los dos conjuntos de varias oportunidades, pudiéndose adelantar los venteños en un par de ocasiones, salvando en una de ellas la defensa en la misma línea de gol y en la segunda oportunidad salvando el palo.

Partido vibrante

El San Telmo, tras el gol marcado por Martín, dispuso de las suyas, tras cabecear flojo Humberto a centro de David y en otra ocasión del capitán rojillo Martín, que se quedó solo ante Cerrato, realizando la parada del encuentro.

En la segunda parte, el juego bajó de intensidad. El Venta de Baños supo controlar, lo que provocó que el partido fuese un tanto espeso y con bastantes faltas. El San Telmo apretó mucho, pero el Venta de Baños se supo defender bien, con mucho orden, saliendo a la contra. El cuadro de Lolo, en dos claros contraataques, pudo sentenciar el partido. Los locales no arrojaron nunca la toalla, pudiendo empatar en dos claras oportunidades, una que se fue al palo y otra a cargo de Martín que disparó fuera.

En resumen, derby intenso y vibrante, en el que el Venta de Baños se mostró como un equipo sólido ante un San Telmo que quiso, pero no pudo, pese al buen juego realizado.

ÓSCAR NAVARRO

Formaciones del Venta de Baños y el San Telmo.

❖

El Venta de Baños fue mejor en la primera parte, pero los santelmistas tuvieron sus opciones de empate al final del partido

❖

El partido se jugó en las instalaciones del la Ciudad Asistencial San Telmo, aunque debió de celebrarse en el Polideportivo Municipal venteño, pero durante el pasado fin de semana se celebraba en ese escenario la XIX edición del cross de Venta de Baños, motivo por el que los dos equipos intercambiaron el orden de sus partidos.

Con este choque, se pone el punto y final a la competición por este año 98 en la juvenil preferente. El Venta de Baños es el equipo palentino mejor clasificado, aunque lejos de los puestos de ascenso. El San Telmo ocupa la zona media de la tabla, mientras que el renacido Palencia B se está escapando de los puestos de descenso.

FÚTBOL EMPRESAS

Campeonato G.E. Renault Palencia "Memorial Manolo Fernández"

Resultados

Ofert Mueble - Café Orly	2 – 1
G.E. Renault - Restaurante Ros	0 – 0
Frutos Secos Bam-Bam - Bar Casa Manolo	0 – 2

Descansó: Bar Barredo

Clasificación

	J.	G.	E.	P.	GF.	GC.	P
Ofert Mueble	6	4	1	1	13	9	13
Bar Barredo	6	4	0	2	17	9	12
G.E. Renault	6	3	1	2	9	12	10
Frutos Secos Bam-Bam	6	3	1	2	9	11	10
Café Orly	6	2	1	3	8	11	7
Restaurante Ros	6	1	2	3	8	11	5
Bar Casa Manolo	6	1	0	5	10	15	3

Próxima jornada.

Días 19 y 20 de Diciembre

Restaurante Ros - Casa Manolo
G.E. Renault - Bar Barredo

Ofert Mueble - Frutos Secos Bam-B.
Descansa: Café Orly

Formación del equipo del Café Orly.

OFERT MUEBLE, LÍDER DEL TROFEO GE RENAULT

El Ofert Mueble, campeón de las dos últimas ediciones del Trofeo de empresas del GE Renault, se colocó líder de la competición, tras su triunfo ante el Café Orly. El Bar Barredo, anterior líder, queda en segunda plaza, tras acabar la primera vuelta. Bar Casa Manolo, por fin, logró su primera victoria de la competición, tras derrotar al Frutos Secos Bam Bam. GE Renault empató a cero ante el Restaurante Ros, un resultado atípico en una competición en la que siempre suele haber goles. La liga se reanudará el próximo mes de enero.

M.C.D.2022

Resultados y clasificaciones de competiciones de fútbol provincial

JUVENIL PROVINCIAL

Resultados

C.D. San Antonio – C.D. San Juanillo	2 – 7
C.D. Cristo Atco. Urbón – Peña R.D. Castilla B	0 – 1
C.D. Baltanás – A.D. Villada	5 – 0
C.D. Aguilar – C.D. Ave María	2 – 1
A.D.M. Villamuriel – C.D. Cervera	4 – 3
C.D. Venta de Baños B – C.D. Guardo	1 – 5
DESCANSO: C.D. Herrera	

Clasificación

	J.	G.	E.	P.	GF.	GC.	P.
C.D. AGUILAR	8	8	0	0	34	14	24
C.D. GUARDO	8	7	0	1	45	11	21
PEÑA R.D. CASTILLA B	9	6	0	3	22	14	18
C.D. BALTANÁS	8	5	1	2	24	15	16
A.D.M. VILLAMURIEL	9	5	0	4	35	22	15
C.D. CERVERA	8	5	0	3	23	22	15
C.D. AVE MARÍA	8	4	0	4	31	21	12
C.D. VENTA DE BAÑOS B	9	3	2	4	18	16	11
C.D. SAN JUANILLO	9	3	1	5	20	22	10
C.D. HERRERA	8	4	0	4	16	17	9
C.D. CRISTO ATCO. URBÓN	8	1	0	7	6	19	3
C.D. SAN ANTONIO	8	1	0	7	13	49	3
A.D. VILLADA	8	0	0	8	12	57	0

Figura con pérdida de puntos por sanción federativa: C.D. HERRERA.

EDAD CADETE - GRUPO 1

Resultados

C.D. San Antonio – A.D.M. Herrera	0 – 13
C.D. San Juanillo B – Peña R.D. Castilla A	1 – 6
C.F. Palencia B – A.D. Pan y Guindas	12 – 1
C.D. Cristo Atco. – C.D.S.T. B	3 – 6
C.P.M. V. Baños B Martín – C.D. Aguilar	1 – 10
DESCANSO: C.P.M. V. Baños A Araceli	

Clasificación

	J.	G.	E.	P.	GF.	GC.	P.
A.D.M. HERRERA	9	8	0	1	60	5	24
C.D. AGUILAR	10	8	0	2	58	10	24
C.D.S.T. B	9	6	1	2	42	11	19
PEÑA R.D. CASTILLA A	9	6	0	3	63	18	18
C.F. PALENCIA B	9	5	2	2	36	15	17
C.P.M. V. BAÑOS A ARACELI	9	5	1	3	30	15	16
C.D. SAN JUANILLO B	9	4	0	5	26	24	12
C.D. CRISTO ATCO.	9	3	0	6	24	56	9
C.P.M. V. BAÑOS B MARTÍN	9	2	0	7	19	61	6
A.D. PAN Y GUINDAS	9	1	0	8	16	88	3
C.D. SAN ANTONIO	9	0	0	9	7	78	0

EDAD CADETE - GRUPO 2

Resultados

C.I. de la Amistad – C.D. Guardo	1 – 10
C.D. Ave María – C.D. San Juanillo A	2 – 3
A.D. Las Torres H. Silva – C.P.M. V. Baños C	2 – 8
Peña R.D. Castilla B – A.D.M. Villamuriel	1 – 3
C.D. San Telmo A – E.F.D.M. Dueñas	1 – 0

Clasificación

	J.	G.	E.	P.	GF.	GC.	P.
C.D. SAN TELMO A	8	8	0	0	45	2	24
C.D. SAN JUANILLO A	8	7	1	0	68	12	22
E.F.D.M. DUEÑAS	9	6	1	2	43	15	19
C.D. GUARDO	9	5	1	3	36	13	16
C.D. AVE MARÍA	9	5	0	4	37	21	15
A.D.M. VILLAMURIEL	9	3	2	4	24	23	11
C.I. DE LA AMISTAD	9	2	2	5	16	54	8
C.P.M. V. BAÑOS C DÓLICO	9	2	1	6	15	33	7
PEÑA R.D. CASTILLA B	9	1	2	6	13	37	5
A.D. LAS TORRES H. SILVA	9	0	0	9	6	93	0

EDAD INFANTIL 1ª DIV. - GRUPO 1

Resultados

Peña R.D. Castilla A – C.D. San Juanillo A	5 – 1
A.D.M. Herrera – C.D. Ave María	1 – 0
C.D. Aguilar – A.D.M. Villamuriel A	4 – 1
C.D. Guardo – A.D. Las Torres H. Silva	9 – 1
C.D. San Telmo A – C.I. de la Amistad A	1 – 1
DESCANSO: C.F. Palencia A	

Clasificación

	J.	G.	E.	P.	GF.	GC.	P.
PEÑA R.D. CASTILLA A	8	7	1	0	76	6	22
C.F. PALENCIA A	7	6	0	1	51	9	18
C.D. SAN TELMO A	7	5	1	1	27	13	16
A.D.M. HERRERA	7	5	1	1	19	7	16
C.D. AVE MARÍA	7	3	2	2	24	10	11
C.D. SAN JUANILLO A	7	3	0	4	26	23	9
C.D. AGUILAR	7	3	0	4	13	15	9
C.D. GUARDO	7	2	2	3	21	25	8
A.D.M. VILLAMURIEL A	7	1	1	5	7	48	4
C.I. DE LA AMISTAD A	8	0	2	6	6	50	2
A.D. LAS TORRES H. SILVA	8	0	0	8	3	67	0

EDAD INFANTIL 2ª DIV. - GRUPO 1

Resultados

C.F. Palencia B – C.I. de la Amistad B	11 – 1
A.D. Pan y Guindas – C.P.M. V. Baños B	3 – 2
C.D. Carrión – C.D. San Juanillo B	7 – 2
A.D. Villada – A.D.M. Villamuriel B	8 – 1

Clasificación

	J.	G.	E.	P.	GF.	GC.	P.
C.P.M. V. BAÑOS B MARTÍN	7	6	0	1	42	7	18
C.D. CARRIÓN	7	5	1	1	45	14	16
A.D. PAN Y GUINDAS	7	4	2	1	25	17	14
C.F. PALENCIA B	7	3	1	3	31	21	10
C.D. SAN JUANILLO B	7	3	1	3	28	23	10
A.D. VILLADA	7	3	1	3	35	22	7
A.D.M. VILLAMURIEL B	7	1	0	6	11	41	3
C.I. DE LA AMISTAD B	7	0	0	7	3	75	0

Figura con pérdida de puntos por sanción federativa: A.D. VILLADA

EDAD INFANTIL 2ª DIV. - GRUPO 2

Resultados

C.D. San Juanillo C – C.D. Baltanás	9 – 5
C.P.M. V. Baños A Velasco – C.D.S.T. B (s.f.)	0 – 0
Peña R.D. Castilla B – C.P.M. V. Baños C	5 – 4
C.D. San Antonio – A.D. Kalós	2 – 9
DESCANSO: E.F.D.M. Dueñas	

Clasificación

	J.	G.	E.	P.	GF.	GC.	P.
C.P.M. V. BAÑOS C V.LÁSER	9	7	1	1	53	17	22
PEÑA R.D. CASTILLA B	9	7	0	2	48	18	21
C.D.S.T. B	8	6	1	1	50	11	19
A.D. KALOS	9	6	0	3	49	22	18
E.F.D.M. DUEÑAS	8	5	0	3	41	12	15
C.P.M. V. BAÑOS A VELASCO	8	3	0	5	20	32	9
C.D. BALTANÁS	9	2	0	7	22	49	6
C.D. SAN JUANILLO C	9	2	0	7	21	59	6
C.D. SAN ANTONIO	9	0	0	9	14	98	0

EDAD BENJAMÍN - GRUPO 1

Resultados

C.D. San Telmo A – E.F.D.M. Dueñas	(Susp.)
C.D. Guardo – CPM V. Baños A M.Plaza	5 – 5
A.D.M. Villamuriel A – C.I. de la Amistad A	3 – 5
C.D. San Juanillo A – C.F. Palencia A	(Susp.)
CPM V. Baños B. M. Plaza – Peña R.D. Castilla A	(Susp.)

Clasificación

	J.	G.	E.	P.	GF.	GC.	P.
C.D. SAN TELMO A	6	6	0	0	43	15	18
C.I. DE LA AMISTAD A	7	6	0	1	34	12	18
C.D. SAN JUANILLO A	6	5	0	1	43	9	15
PEÑA R.D. CASTILLA A	6	4	0	2	54	15	12
A.D.M. VILLAMURIEL A	7	2	1	4	22	33	7
C.D. GUARDO	7	2	1	4	22	36	7
CPM V. BAÑOS A M.PLAZA	7	2	1	4	21	57	7
C.F. PALENCIA A	5	2	0	3	23	27	6
CPM V. BAÑOS B. M. PLAZA	5	0	1	4	9	29	1
E.F.D.M. DUEÑAS	6	0	0	6	4	42	0

EDAD BENJAMÍN - GRUPO 2

Resultados

C.D. Aguilar – C.D.S.T. B	7 – 2
C.D. S. Juanillo B – A.D. APA Padre Claret	0 – 6
A.D. Kalós – A.D. Las Torres H. Silva	7 – 4
A.D. Pan y Guindas – A.D.M. Herrera (s.f.)	0 – 0
C.D. Cristo Atc. Saldaña – C.D. Ave María A	2 – 11

Clasificación

	J.	G.	E.	P.	GF.	GC.	P.
C.D. AVE MARÍA A	7	7	0	0	48	8	21
C.D. CRISTO ATC. SALDAÑA	7	4	1	2	36	28	13
C.D. AGUILAR	6	4	0	2	21	16	9
A.D. APA PADRE CLARET	6	3	0	3	23	29	9
C.D.S.T. B	6	2	1	3	20	15	7
A.D. LAS TORRES H. SILVA	6	2	1	3	19	21	7
A.D.M. HERRERA	6	2	1	3	11	20	7
A.D. KALOS	6	2	0	4	23	30	3
A.D. PAN Y GUINDAS	0	0	0	0	0	0	0
C.D. S. JUANILLO B ARCOS	6	0	0	6	4	38	0

EDAD BENJAMÍN - GRUPO 3

Resultados

C.I. de la Amistad B – C.D. San Antonio	2 – 2
C.D. San Juanillo D – CPM V. Baños C Bar Vega	0 – 9
A.D.M. Villamuriel B – C.D. Ave María B	2 – 1
C.D. S. Juanillo C Moreno – C.F. Palencia B	1 – 3
DESCANSO: Peña R.D. Castilla B	

Clasificación

	J.	G.	E.	P.	GF.	GC.	P.
C.D. SAN ANTONIO	6	5	0	1	44	13	15
C.F. PALENCIA B	5	5	0	0	37	8	15
A.D.M. VILLAMURIEL B	5	3	1	1	31	6	10
C.D. S. JUANILLO C	6	2	3	1	19	15	9
C.I. DE LA AMISTAD B	5	2	1	2	21	19	7
C.D. AVE MARÍA B	4	1	1	2	9	15	4
CPM V. BAÑOS C BAR VEGA	5	1	0	4	10	25	3
PEÑA R.D. CASTILLA B	5	1	0	4	14	39	3
C.D. SAN JUANILLO D	5	0	0	5	10	55	0

EDAD ALEVÍN 1ª DIV. - GRUPO 1

Resultados

C.D. Palencia A – C.D. Cristo Atco. T. León	6 – 0
Peña R.D. Castilla A – C.D. S. Juanillo A Radiop	6 – 0
A.D.M. Herrera – C.D. Ave María A	2 – 3
C.D. Aguilar – A.D.M. Villamuriel A	5 – 1
C.D. Guardo A – A.D.M. Astudillo	6 – 4
C.D. San Telmo A – C.I. de la Amistad A	7 – 3

Clasificación

	J.	G.	E.	P.	GF.	GC.	P.
PEÑA R.D. CASTILLA A	8	7	1	0	58	12	22
C.D. SAN TELMO A	8	6	1	1	45	14	19
C.D. S. JUANILLO A RADIOP	8	6	0	2	51	19	18
C.D. GUARDO A	8	5	0	3	31	25	15
C.I. DE LA AMISTAD A	8	4	0	4	48	24	12
C.D. PALENCIA A	8	5	0	3	36	13	12
C.D. CRISTO ATCO. T. LEÓN	8	3	0	5	36	50	9
C.D. AVE MARÍA A	8	3	0	5	25	53	9
A.D.M. ASTUDILLO	8	2	1	5	28	37	7
C.D. AGUILAR	8	2	0	6	20	44	6
A.D.M. VILLAMURIEL A	8	2	0	6	14	71	6
A.D.M. HERRERA	8	1	1	6	11	41	4

Figura con pérdida de puntos por sanción federativa: C.F. PALENCIA A

EDAD ALEVÍN 2ª DIV. - GRUPO 1

Resultados

C.F. Palencia B – Peña R.D. Castilla B	3 – 4
C.P.M. V. Baños A – C.D. S. Juanillo B	3 – 4
A.D. Pan y Guindas – C.D. Carrión	14 – 0
C.D. Ave María B – A.D.M. Villamuriel B	10 – 3
C.D. San Antonio A – A.D. Las Torres H. Silva	5 – 5
C.D.S.T. B – C.I. de la Amistad B	2 – 1

Clasificación

	J.	G.	E.	P.	GF.	GC.	P.
A.D. PAN Y GUINDAS	8	8	0	0	60	13	24
C.D. S. JUANILLO B RURAL	8	5	3	0	45	14	18
C.P.M. V. BAÑOS A	8	6	0	2	28	13	18
C.F. PALENCIA B	8	5	1	2	50	20	16
PEÑA R.D. CASTILLA B	8	4	0	4	34	21	12
C.D.S.T. B	8	3	3	2	19	20	12
C.I. DE LA AMISTAD B	8	3	1	4	36	16	10
A.D. LAS TORRES H. SILVA	8	2	3	3	35	28	9
C.D. AVE MARÍA B	8	2	3	3	26	25	9
C.D. SAN ANTONIO A	8	1	2	5	22	43	5
A.D.M. VILLAMURIEL B	8	1	0	7	11	79	3
C.D. CARRIÓN	8	0	0	8	9	83	0

EDAD ALEVÍN 3ª DIV. - GRUPO 1

Resultados

C.P.M. V. Baños B – C.D. S. Juanillo D Rural	6 – 3
C.D. San Antonio B – C.D. Cervera	1 – 5
C.D. Guardo B – A.D. APA Padre Claret B	1 – 13
A.D. Pan y Guindas B – Peña R.D. Castilla C	2 – 9
DESCANSO C.D. Velilla	

Clasificación

	J.	G.	E.	P.	GF.	GC.	P.
A.D. APA PADRE CLARET B	6	6	0	0	50	11	18
PEÑA R.D. CASTILLA C	6	5	1	0	46	12	16
C.P.M. V. BAÑOS B	6	4	0	2	35	18	12
C.D. VELILLA	5	2	1	2	26	14	7
C.D. S. JUANILLO D RURAL	5	2	0	3	17	19	6
C.D. GUARDO B	5	1	1	3	13	36	4
C.D. SAN ANTONIO B	5	1	1	3	11	38	4
C.D. CERVERA	5	1	0	4	8	31	3
A.D. PAN Y GUINDAS B	5	0	0	5	12	39	0

EDAD ALEVÍN 3ª DIV. - GRUPO 2

Resultados

C.P.M. V. Baños D B. Vega – A.D. Kalós	2 – 7
A.D. Villada – C.D. Osorno	2 – 2
A.D.C. Torquemada – C.D. San Juanillo C	5 – 1
A.D. APA Padre Claret A – C.D. Baltanás	5 – 2
C.P.M. V. Baños C – C.I. de la Amistad C	8 – 2

Clasificación

	J.	G.	E.	P.	GF.	GC.	P.
A.D.C. TORQUEMADA	6	4	1	1	25	15	13
A.D. VILLADA	6	4	1	1	28	20	13
A.D. APA PADRE CLARET A	6	4	1	1	27	24	13
A.D. KALOS	6	4	0	2	32	19	12
C.D. BALTANÁS	6	4	0	2	23	18	12
C.P.M. V. BAÑOS C	6	2	0	4	28	25	6
C.P.M. V. BAÑOS D	6	2	0	4	14	25	6
C.D. SAN JUANILLO C	6	2	0	4	12	23	6
C.I. DE LA AMISTAD C	6	2	0	4	14	26	6
C.D. OSORNO	6	0	1	5	13	21	1

Todos los LUNES amplia información DEPORTIVA en:
DIARIO PALENTINO

M.C.D.2022

Agenda

23 de diciembre de 1998

Actualmente, una bolsa de comestibles, produce dos bolsas de basura. *Robert Orben.*

Chubascos en Galicia. Duero, Ebro y Pirineos

❑ Sigue España dentro del área de las altas presiones, si bien los centros anticiclónicos aparecen, uno sobre el Mediterráneo occidental y otro en las Azores.

Galicia, Asturias, Cantabria y País Vasco: Nuboso con chubascos generalmente débiles, siendo de nieve -por encima de los mil metros- en la cordillera Cantábrica.

La Rioja y Navarra: Progresivo aumento de la nubosidad con algunos chubascos débiles.

Aragón y Cataluña: Nuboso en los Pirineos con chubascos ocasionales, especialmente en su mitad occidental y siendo de nieve a los 1.400 metros.

Baleares: Cielo nuboso.

Valencia y Murcia: Intervalos de nubosidad media o alta, aunque con algunas nieblas en el interior.

Andalucía: Nuboso en el Estrecho y poco nuboso en el resto.

Extremadura, Castilla-La Mancha y Madrid: Algunas nieblas matinales e intervalos de nubosidad media o alta.

Canarias: Cierta nubosidad en el Norte de las islas y escasa o nula en el resto de las mismas.

Castilla y León.- Nuboso en el Norte con algunos chubascos débiles y nieblas e intervalos nubosos en el resto.

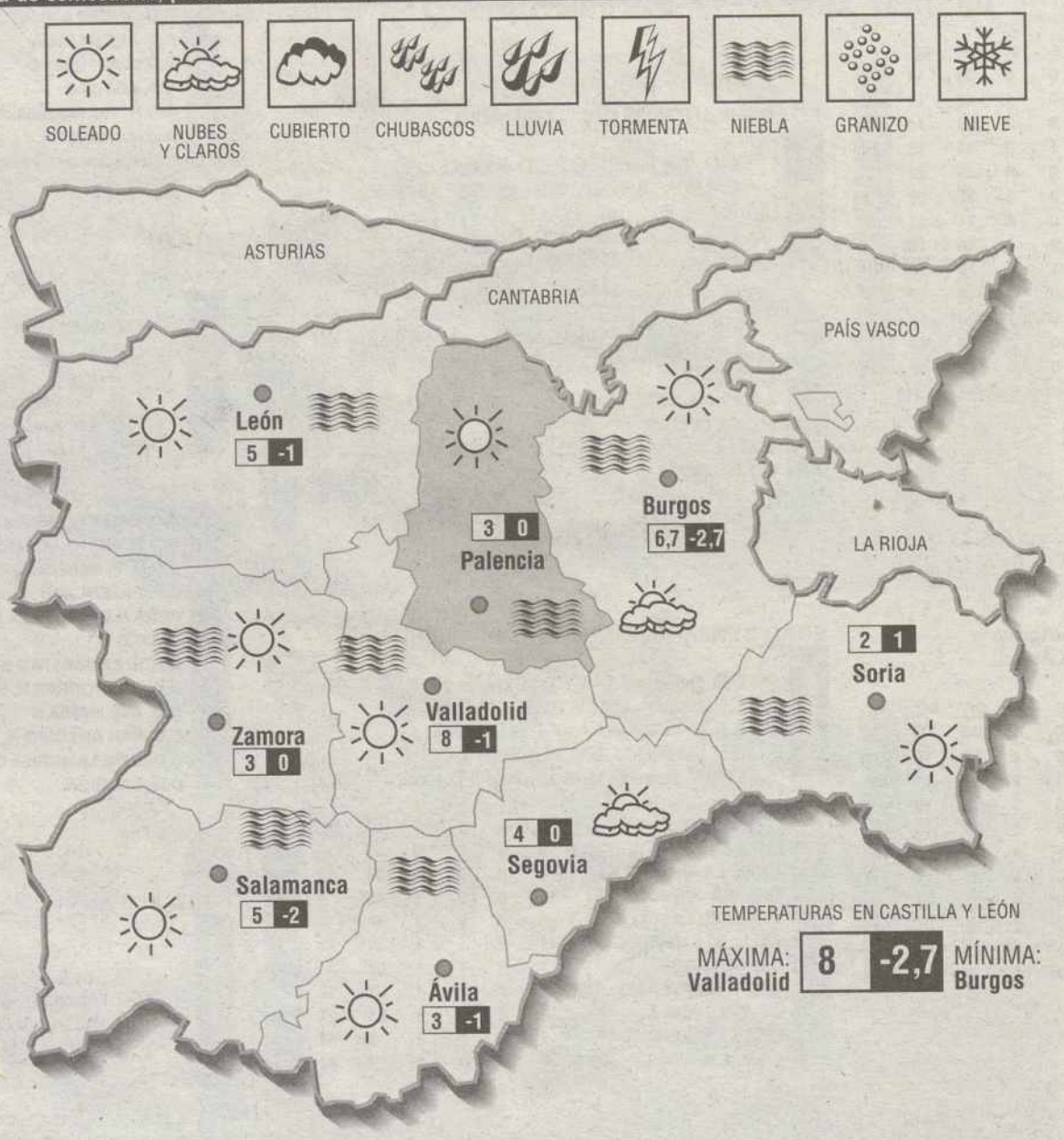

HOY

23 Van transcurridos del año 357 días y faltan para que el año finalice 8.

EL SOL: sale a las 07,35 y se pone a las 16,52.

LA LUNA: sale a la 10,41 y se pone a las 21,32.
Cuarto creciente el 26 en Aries.

DATOS ATMOSFÉRICOS REGISTRADOS EN CARRALOBOS
Barómetro: Presión atmosférica, 1024.
Temperatura ambiente: Máx de 7. Mín. de –4.
Viento: NE.
Humedad: 74%.

Santoral: Ss. Juan de Kety pb.; Garibaldo, Ivo cfs.; Asclepio, Murdón, Nifón, Frideberto obs.; Beno ab.; Dagoberto.

Misa: *De Feria. De S. Juan de Kety.*

¿Quién ha dicho que los anuncios pequeños no se leen?
Anúnciate en DIARIO PALENTINO

Cada mes se premiará con 10.000 pesetas la imagen más significativa . Junto con la foto mándenos sus datos (nombre, DNI y teléfono) y un breve texto explicativo. En el sobre debe reseñar "Para la sección de foto denuncia". **FOTO DENUNCIA**

Hay un frente de chubascos que está empezando a penetrar por Galicia y que provocará precipitaciones por buena parte del tercio septentrional peninsular, siendo de nieve -por encima de los mil metros- en la cordillera Cantábrica y en los Pirineos. Por lo demás, añadir que volverán a surgir bastantes bancos de niebla -generalmente matinales- por puntos del Nordeste y Centro de la Península, cielo nuboso en las Baleares y en el Estrecho y alguna nubosidad media o alta por el resto de España.

Vientos moderados a fuertes de Levante en el Estrecho, moderados del Nordeste en las Canarias y flojos, de dirección variable, en las demás regiones, aunque predominando los Ponientes en el Norte de la Península y los Levantes en el Sur.

Temperaturas prácticamente estacionarias, con algunas heladas en el interior peninsular.

Para mañana.- Cielo nuboso con chubascos moderados en las Baleares, con nieve por encima de los mil metros, débiles en las regiones cantábricas, cabeceras del Duero y del Ebro, Aragón y Cataluña, con nieve por encima de los 800 metros.

Lunes 21-XII-98 ..... **78.785**
Reintegros ..... 5 y 7

Martes 22-XII-98 ..... **38.515**
Reintegros ..... 5 y 3

Miércoles 16-XII-98 .. **81.940**
Reintegros ..... 9 y 3

Jueves 17-XII-98 ..... **96.760**
Reintegros ..... 0 y 9

Viernes 18-XII-98 ..... **63.026**
Reintegro 6
(serie **052**)

LOTERÍA PRIMITIVA

Jueves 17 diciembre
6-10-32-33-34-40
C: **48** R: **2**

Sábado 12 diciembre
8-13-18-32-34-44
C: **3** R: **9**

BONO LOTO

Lunes 21 diciembre
1-7-8-16-39-48
C: **45** R: **0**

Martes 22 diciembre
7-16-17-19-29-41
C: **11** R: **8**

Miércoles 16 diciembre
9-13-21-39-44-46
C: **41** R: **4**

Viernes 18 diciembre
7-29-31-35-38-49
C: **19** R: **0**

GORDO DE LA PRIMITIVA

Domingo 20 diciembre
6-16-21-25-29-49
C: **46** R: **0**

LOTERIA NACIONAL

Jueves 17 diciembre
Primer premio:
36854
Serie ..... **2, fracción 7**
Reintegros ..... **1, 4** y **5**

Sábado, 12, diciembre
Primer premio:
77595
Serie ..... **1, fracción 3**
Segundo premio:
71768
Reintegros ..... **5, 1** y **4**

SU ANUNCIO VENDE MAS EN:
DIARIO PALENTINO

M.C.D.2022

AGENDA DE PALENCIA

EXPOSICIONES

Imágenes de una Peregrinación

En Carrión de los Condes (Palencia), se expone "Imágenes de una Peregrinación: la Ruta de Jacobea". Hasta el día 10 de enero en horario de 11 a 2 y de 6 a 8 los días laborables; Los domingos en horario de 12 a 2 horas.

Herrera del Pisuerga

Hasta el día 11 de Enero en la Casa de Cultura exponen: Fernando Escobar O., Ana Arranz Pascual, José A. Cagigal, Mamen García, Roberto Labrador "Pizarrero", Eduardo López C.

José Javier Diez Hoyos

En la Galería de Arte "Castillo de Monzón", se exponen las Pinturas de José Javier Diez Hoyos. Esta muestra finaliza el día 11 de Enero.

Daniel Calvo

En la Galería de Arte "Castillo de Monzón y Torre del Homenaje" se pueden ver las Cerámicas de Daniel Calvo. Esta muestra finaliza el día 20 de Enero.

Manuel Ruesga

El artista de Polentinos expone su obra en el Castillo de Monzón de Campos, titulada "Expo-Castillo 98. Esta exposición permanecerá abierta durante todo el año.

Instituto Comuneros de Castilla

50 años de ética y Derechos Humanos realizada por los alumnos de 5ª de ESO. Hasta el día 23.

Sala Cultural Caja España

"La Cabrera", fotografías de Miguel Sánchez y Puri Lozano. Hasta el 5 de Enero. Laborables de 19,30 a 21,30 horas. Festivos de 12 a 14 horas. Calle Don Sancho 3.

Bar "Novechento"

Exposición de Pinturas de Oscar González, hasta el día 30 de diciembre, en el Bar Novechento, (en la zona vieja).

CONVOCATORIA

Garantía Social

Con los perfiles de Dependiente de Comercio y Ayudante de Restaurante Bar. Jóvenes de 16 a 21 años. Inscripciones hasta el día 21 en C/ Doña Urraca nº 9. Concejalía de la Juventud

Coordinadores

Para jóvenes con título de Monitor de Tiempo Libre. Comienza el día 11 de Enero hasta Mayo. Las inscripciones se recogerán en la C/ Doña Urraca nº 9. Concejalía de la Juventud.

Animación y Tiempo Libre

Curso de Baile de Salón del 11 al 15 de Enero. Curso de Técnicas de Trabajo en Equipo.
C/ Doña Urraca nº9.

Vigilantes de Seguridad

Se cursará la solicitud en el plazo de setenta y cinco días naturales, utilizando el modelo oficial del Boletín acompañado con los documentos indicados en el mismo. Presentar las instancias y demás documentos en la Comisaría del Cuerpo Nacional de Policía, sita en la Avda... de Simón Nieto nº8.

CONCURSOS

II Concurso Ornitológico de Palencia

Organizado por el Club Ornitológico Palentino Cultural Deportivo. En la Sala de Exposiciones "La Salle". C/ San Bernardo nº10 (entrada por Colón). Horario de visitas de 12 a 14 horas y de 18 a 21 horas. Los días 21 al 26 de Diciembre.

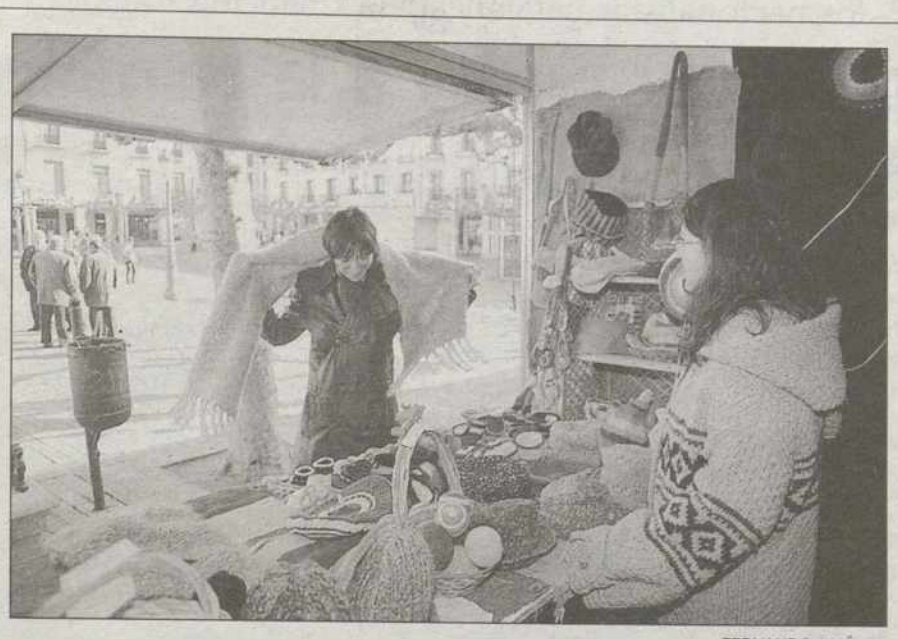

FERNANDO JIMÉNEZ

ARTESANÍA PALENTINA
Hasta el día 4 de enero se expone la Muestra de Artesanía Palentina. En la Plaza Mayor, de 11,00 a 20,00 horas, cerrado al mediodía.
Finaliza esta Muestra de Artesanía el día 4 de enero.

VARIOS

Belén en la A.A.V.V. El Carmen

Se puede visitar este Belén en su sede sita en la C/ STA. Mª de la Cabeza, 23.
Los días laborables de 18,00 a 20,00 horas.

Actividades del Círculo Católico

Los días 23 y 29 de Diciembre y 5 y 6 de Ene ro se celebrarán diversos actos en el Salón de Actos del Circulo.

Navidad en el Círculo Católico de Obreros

El día 23 de diciembre, a las 7,30 horas de la tarde, se celebrará una charla-coloquio en el salón de actos del Círculo sobre las Navidades, a cargo del consiliario Melchor Caminero. El día 29, de 7,30 a 8,30 de la tarde, se recogerán los juguetes de los Reyes y el día 6, a las 12,30 estos harán una ofrenda al Niño Dios, después habrá una misa y al final de ésta la entrega de los regalos a los niños y las niñas, por parte de SS.MM. Los Magos de Oriente. Por otra parte, la Junta Directiva del Círculo Católico acordó el pasado 14 de noviembre destinar la cantidad de 125.000 pesetas, para ayudas a los damnificados centroamericanos del huracán "Mich".

Jefatura Provincial de Tráfico

La Jefatura Provincial de Tráfico de Palencia pone en marcha los Servicios Especiales de Navidad 1998, tendentes a facilitar el incremento del tráfico en estas fechas.

RUTAS DEL BIBLIOBÚS

●BIBLIOBÚS A:

Congosto de V., La Puebla de V., Buenavista de V., Ayuela de V., Valderrábano.

●BIBLIOBÚS B:

Roscales de la P., Castrejón de la P., Villaverde de la P., Aviñante de la P., Respenda de la P., Riosmenudos.

FARMACIAS

PALENCIA

Servicio de guardia

D. Carlos de Fuentes Fenech. C/ Mayor Pral. nº66. DªMª Luisa Torrego Pierrad. C/ Honduras, 1. (Esquina Quito).
De 10,00 a 22,00 horas

Servicio nocturno

En todo el mes de Diciembre, será en la C/ Lope de Vega, 7 .D. Isidoro de Fuentes Fenech, de 22,00 a 10,00 hora.
(Detrás del Palacio de Justicia).

REGISTRO CIVIL

Defunciones:

Felipe M. Pérez Blanco, Hipólita Pardo Tejedor, Victorino Martínez Cuesta, María C. de la Fuente Márquez, Justo García Gutiérrez, Malaquias Martínez Castillo, Luisa Maldonado Martín, Dionisio García G., Julia Olmedo G., Luis Lopezuano Sánchez e Ildefonsa diez Andrés.

HOY FELICITAMOS A...

Mónica Abad Martínez que hoy Cumple 2 años de edad.

Para salir en esta sección deberán enviar la fotografía, fecha de nacimiento y colegio en el que estudia si tiene edad escolar, junto con el teléfono y los datos completos o fotocopia del DNI de la persona que realiza la felicitación a Diario Palentino, C/ Mayor, 62 con una antelación mínima de 2 días.

Para el Hoy felicitamos a ...

● **Datos del felicitado:**
Nombre ..... Nº del suscriptor (en caso de serlo).....
Apellidos.....
Fecha de nacimiento.....Localidad.....
Colegio.....

● **Persona que realizar la felicitación:**.....
.....

Diario Palentino publica diariamente una sección titulada "Hoy felicitamos a...", destinada principalmente a felicitar a las niñas y niños comprendidos entre los 1 y 12 años, a través de nuestras páginas. Para ello adjúntenos, junto a este cupón, la fotografía de la persona a la que desea felicitar.

Rellene este cupón y envíelo, junto con una fotocopia del D.N.I., a la sección de Hoy felicitamos a... Diario Palentino. Calle Mayor 67, Palencia.

M.C.D.2022

Con los votos del PP, los nacionalistas catalanes y la Coalición Canaria

El Congreso da «luz verde» a la conversión de los hospitales en Fundaciones Públicas Sanitarias

La enmienda a la ley de Acompañamiento de los Presupuestos que hace posible la conversión de hospitales públicos en Fundaciones Públicas Sanitarias en el Sistema Nacional de Salud fue aprobada ayer por el Pleno del Congreso de los Diputados con el apoyo del PP, CIU y Coalición Canaria. Mientras este debate tenía lugar en la Cámara Baja, unas 200 personas se manifestaron contra esta iniciativa, convocados por la Plataforma para la Defensa de la Sanidad Pública, de la que forman parte, entre otros, PSOE, IU, UGT y CCOO.

❑ **MADRID**/EFE.- Durante el debate parlamentario, el portavoz del PP en la Comisión de Presupuestos, Ramón Aguirre, manifestó que hay varias razones para aprobar la enmienda, entre las que destacó las recomendaciones de la Organización Mundial de la Salud en este sentido, así como los acuerdos del Parlamento, por los que se recomendaba dar mayor autonomía de gestión a los centros sanitarios.

El portavoz del PNV en la Comisión, Jon Zabalía, señaló que los nacionalistas vascos están de acuerdo con el objetivo de la enmienda, ya que se «pretende un mayor control sobre los gastos sanitarios, así como rentabilizar la gestión», pero también consideró discutible la forma de aplicarlo, y finalmente este partido se abstuvo en la votación, mientras que el PSOE e IU la rechazaron.

El portavoz del Grupo Socialista, José Borrell, acusó a CiU de apoyar esta enmienda para conseguir que el PP apoye los presupuestos de Cataluña, aunque matizó que los nacionalistas catalanes no son los «verdaderos responsables de llevar a cabo una estrategia de privatización del sistema sanitario».

El candidato socialista a la prsidencia, José Borrell, aseguró que la conversión de los hospitales públicos en fundaciones públicas sanitarias «puede afectar al bienestar de los ciudadanos y permite la enajenación del patrimonio público sanitario».

El portavoz socialista reclamó en reiteradas ocasiones a los nacionalistas vascos y catalanes que no apoyaran la citada enmienda, ya que, para el candidato socialista «supone un flaco favor a la concepción autonomista».

El portavoz de IU en la comisión de Presupuestos, Pedro Antonio Ríos, señaló que esta enmienda es «inconstitucional tanto en la forma como en el fondo» y expresó su esperanza en que la «imposición» de la misma, tenga una respuesta del Tribunal Constitucional.

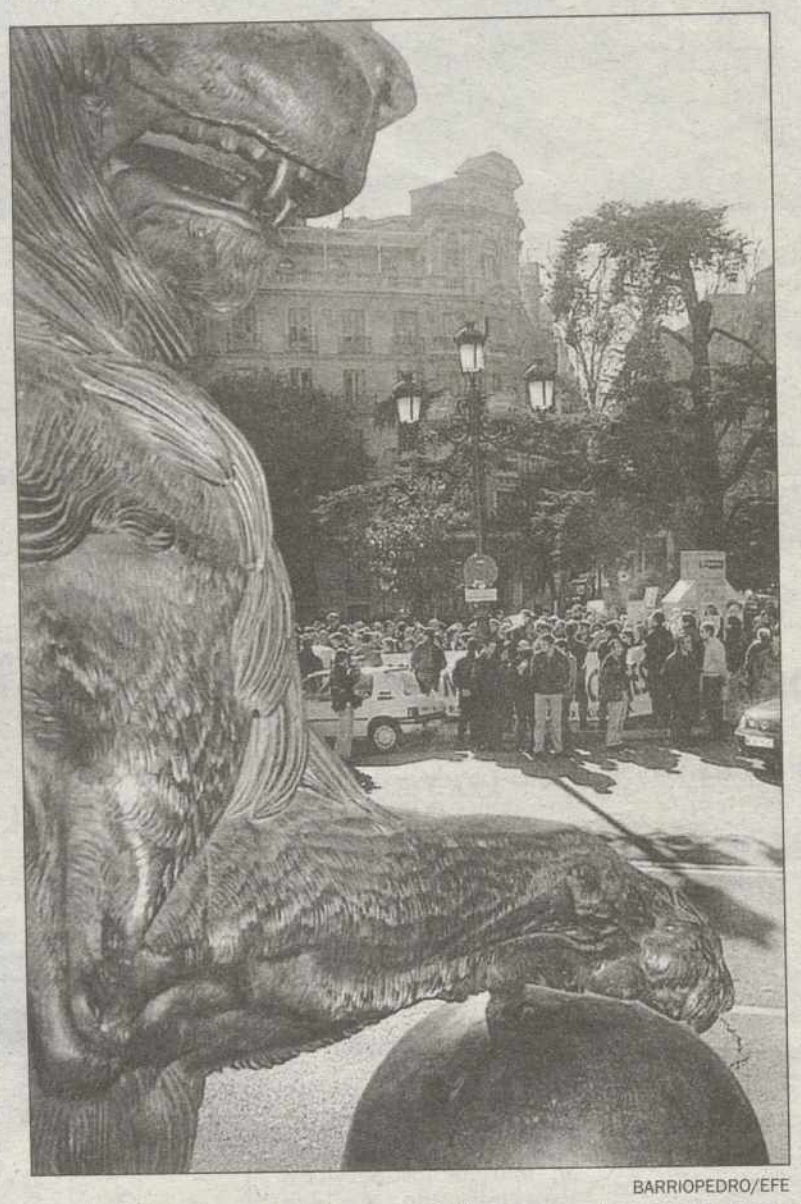

BARRIOPEDRO/EFE

Unas doscientas personas se manifestaron ante el Congreso.

La semana pasada, el Pleno del Senado valoró positivamente la iniciativa del Ejecutivo, aunque sin el apoyo de los nacionalistas vascos y catalanes, quienes aplazaron la decisión de apoyar o no la medida a la votación del Congreso.

Esta ratificación constituye el último trámite parlamentario para que, a partir de enero de 1999, los hospitales se transformen, de forma voluntaria y gradual, en fundaciones públicas, dotándose de una mayor autonomía de gestión y de personalidad jurídica propia.

El INSALUD dará explicaciones

El presidente del Insalud, Alberto Núñez Feijoó, anunció hoy a Efe que en la primera quincena de enero iniciará contactos con la mesa sectorial de sanidad, a la que pertenecen diversas organizaciones sindicales, para explicar los planes de Sanidad sobre las Fundaciones Públicas Sanitarias.

Alberto Núñez también anunció que en el primer trimestre de 1999 se plasmarán por escrito las obligaciones de este nuevo sistema y se desarrollarán los principios básicos que permitan empezar a auditar en los hospitales que se inclinen por este modelo.

«Lo haremos con tranquilidad y pausadamente, a lo largo de 1999, y de la próxima legislatura», señaló, para enfatizar a continuación que lo que quiere el Gobierno en materia de Sanidad es «un sector público viable y eficiente».

«La esfera sanitaria pública no es exclusiva del PSOE», dijo Núñez Feijoó a Efe, tras señalar que los ciudadanos «no se dejan tomar el pelo» y lo que quieren son prestaciones, inversiones y que se tarde menos en acceder a los servicios.

En cuanto a la presentación de un recurso de inconstitucionalidad por parte del PSOE o IU, dijo que si lo hacen «no tiene ninguna verosimilitud jurídica de prosperar, porque lo que hemos hecho no es inconstitucional».

El presidente del Insalud felicitó por la «coherencia» que han demostrado, a los grupos nacionalistas que han dado su apoyo al Gobierno y añadió que la abstención del PNV es por razones que no se fundamentan en la política sanitaria.

«Estos partidos han entendido que es una decisión que quieren que les afecte y puedan utilizar en sus ámbitos territoriales; que hayan pedido que se aplique en sus Comunidades Autónomas desmonta el mensaje de que se trata de una improvisación y una imposición del Insalud», subrayó.

Escasa participación en la manifestación ante el Congreso

❑ En la concentración que tuvo lugar en la entrada del Congreso, se podía leer una gran pancarta con la leyenda «Fundaciones Sanitarias No, Sanidad Pública Sí», mientras los manifestantes corearon frases como «menos negocios, más sanidad» y «no queremos tanques, queremos hospitales».

La diputada de IU Angeles Maestro, que asistió a la concentración, manifestó que «en cuanto la ley de presupuestos se publique en el BOE presentaremos un recurso de inconstitucionalidad tanto por la formas como por el fondo».

Consideró que esta iniciativa del Gobierno vulnera los artículos 41 y 43 de la Constitución y reiteró que recurrirán «conjuntamente con el PSOE o, en caso de que este partido no se decidiera, instarían al Defensor del Pueblo a presentarlo» y añadió que con esta medida el PP «ha tenido la virtud de poner en contra de él absolutamente a todas las centrales sindicales con presencia en la sanidad pública y de concitar a toda la izquierda». En contra de las fundaciones «hay un acuerdo muy grande», añadió, pues es «simplemente una puerta abierta para después ir hospital por hospital intentando hacer de ellos una fundación».

Ángeles Maestro, que reiteró que la vía elegida por Romay Beccaría para introducir el modelo de fundaciones pone de manifiesto que «ha querido esconderse en el Senado y en la Navidad para tomar la medida más grave y más impopular contra la Sanidad pública», criticó también el apoyo de Convergencia i Unió.

Marciano Sánchez Bayle, presidente de la Federación de Asociaciones para la Defensa de la Sanidad Pública, organización también presente en la plataforma, definió la concentración de «simbólica», porque «somos conscientes de que por la hora, al mediodía, y tratándose del día de la lotería de Navidad no puede haber mucha gente».

«Este es el comienzo de una larga enemistad y a partir de enero se convocarán movilizaciones en todos los centros sanitarios porque está en peligro un sistema sanitario publico de calidad», añadió.

Los manifestantes corearon una decena de consignas en contra del modelo de gestión que quiere introducir el Ministerio de Sanidad.

Entre ellas, las más escuchadas fueron la de «Fundación es privatización», «El partido impopular privatiza sanidad», «Menos negocio, más sanidad» o «El partido impopular nos cobra por respirar».

Las influencia de estas fechas navideñas se plasmó en una versión del villancico «Ande, ande» con la letra «Hasta aquí hemos llegado/ a defender la sanidad/ porque dentro en el Congreso/ la quieren privatizar».

Malas compañías

PEDRO CRESPO

LO hemos conocido desde siempre, como una parte de la sabiduría popular. No es conveniente mezclar alcoholes y antibióticos, y tampoco resulta aconsejable mezclar los ajos crudos y la leche.

Casi puro refranero, con reminiscencias árabes mezcladas con la experiencia de aquellos lejanos días en que la penicilina se compraba en el mercado negro y había que ponerla cada tres o cuatro horas.

Ahora, sin embargo, nada menos que todo un organismo del nivel científico y la solvencia de la FDA norteamericana, la Food and Drug Administration, encargada de velar por la salud a base de una vigilancia y exigencia extremas en el control y la autorización para su venta de alimentos y medicinas, acaba de hacer público un folleto en el que señala las «malas compañías», es decir, aquellas asociaciones de alimentos y medicamentos que resultan perniciosas o, cuando menos, inconvenientes para la salud.

Así, no deben consumirse a la vez, ni siquiera el mismo día, pomelos, tanto exprimidos cuanto con cucharilla o cuchillo, y tenedor, al natural y medicamentos beta-bloqueantes, de los que suelen administrarse en algunas enfermedades cardíacas. También se rechazan las ingestiones de vitamina K (contenida, fundamentalmente, en los fármacos anticoagulantes) y las espinacas, sean éstas cocidas o crudas.

Tomar café y teofilina –sustancia que sirve para dilatar los bronquios– y que se usa para aliviar los síntomas de los enfermos de asma está asimismo contraindicado. Y otro tanto ocurre entre algunos medicamentos habitualmente usados contra la hipertensión y el consumo de plátanos.

Y entre determinados quesos y salchichas y los antidepresivos. Medicinas de un lado y alimentos perfectamente inocentes del otro, que producen reacciones sumamente negativas, una suerte de alergias.

El caso de la vitamina K y las espinacas, con un alto contenido de hierro, reviste una cierta lógica, es casi deducible, pero no ocurre así con otras parejas indeseables. De ahí que sea bueno saberlo porque se impiden reacciones indeseables y se evitan pérdidas de eficacia.

M.C.D.2022

Seis heridos y más de 60 desalojados en el incendio de un edificio

❑ **BARCELONA**/EUROPA PRESS.- Seis personas resultaron heridas y entre sesenta y setenta tuvieron que ser desalojadas a causa de un incendio que afectó la madrugada pasada a un edificio de la avenida de Chile en el distrito de Les Corts de Barcelona, según informaron fuentes de los Bomberos y la Guardia Urbana.

Tres de los heridos fueron trasladados al Hospital del Valle Hebrón para ser atendidos, entre ellos el propietario del piso donde comenzó el fuego.

El incendio, que podría haber sido provocado por un cortocircuito declarado en el entresuelo tercero del edificio de once plantas situado en el número 32 de la avenida de Chile, se inició poco después de las cinco de la mañana y se expandió con rapidez por los patios interiores del bloque, afectando seriamente a una veintena de viviendas de las plantas altas del edificio.

El fuego afectó a las cocinas y dormitorios de los pisos superiores y un total de 20 viviendas quedaron afectadas de consideración.

Como consecuencia de las llamas, seis personas resultaron heridas leves con quemaduras y cortes de vidrios, mientras que el propietario del piso donde se originó el incendio sufrió quemaduras en las manos en un intento de extinguir el fuego. En total, 60 vecinos tuvieron que ser desalojados.

El incendio obligó a la Guardia Urbana a cortar el tráfico en la avenida Chile pocos minutos después de recibir el aviso. Los bomberos –que desplazaron al lugar diez vehículos y un total de treinta y cinco efectivos– evacuaron a los vecinos del edificio. La extinción del fuego duró aproximadamente una hora y los servicios sociales del ayuntamiento se trasladaron hasta el lugar para prestar ayuda a todos los desalojados.

Más de 600 novelas optan al Premio «Alfaguara» de novela

❑ **MADRID**/EFE.- Un total de 620 obras procedentes de prácticamente todos los países del mundo optan este año al II Premio Internacional Alfaguara de Novela, que se falla en Madrid a principios del próximo mes de marzo.

La participación ya ha superado la registrada en la primera edición del premio, que reunió un total de 606 novelas, y aún quedan originales por añadirse al recuento final, los que llevan sello anterior al 15 de diciembre, fecha en que finalizó el plazo de admisión.

España ha contribuido con 185 novelas, y América con las 435 restantes, siendo Argentina y Colombia los países con mayor participación.

JARO MUÑOZ/EFE

En la operación «oscuro» además de los 4.000 kilos de hachís, fueron incautados más de 54 de cocaína.

Entre los detenidos se encuentran 31 inmigrantes marroquíes indocumentados

Incautados en Cádiz 4.088 kilos de hachís y 54 de cocaína y detenidas 77 personas

La denominada operación «Oscuro» se ha saldado con la incautación de un total de 4.088,704 kilogramos de hachís, 53,086 de cocaína y 1.870 cajetillas de tabaco de contrabando, así como con la detención de 77 personas, de las que 31 son inmigrantes indocumentados. La citada operación, destinada a luchar contra el narcotráfico, contrabando e inmigración ilegal, fue efectuada por agentes de la Guardia Civil en colaboración con la Agencia Tributaria en el transcurso de 49 servicios realizados durante seis días en la provincia gaditana.

❑ **MADRID**/EFE.- La Guardia Civil, en colaboración con la Agencia Tributaria, ha detenido a 49 personas y se ha incautado de más de 4.000 kilogramos de hachís, 53 kilos de cocaína y cerca de 2.000 cajetillas de tabaco de contrabando, en una operación desarrollada en la provincia de Cádiz en los últimos días.

La citada operación, destinada a luchar contra el narcotráfico, contrabando e inmigración ilegal, fue efectuada por agentes de la Guardia Civil en colaboración con la Agencia Tributaria en el transcurso de 49 servicios realizados durante seis días en la provincia gaditana.

Según informaron afuentes de la Subdelegación del Gobierno en Cádiz, en la operación «Oscuro», la Guardia Civil detectó también a 31 inmigrantes ilegales que ya han sido devueltos a su país y se incautó de 10 pateras, 14 vehículos, 7 motores de barcos fuera borda, varios teléfonos móviles y dinero en metálico, informó hoy el Instituto Armado en una nota.

La operación, orientada a la represión del narcotráfico, contrabando y la inmigración ilegal, se desarrolló en el litoral de la provincia gaditana entre los pasados 14 y 20 de diciembre.

De los detenidos, 41 están relacionados con actividades de narcotráfico en toda la comarca, mientras que 3 fueron arrestados por los agentes de la Guardia Civil y de Vigilancia Aduanera como presuntos responsables del contrabando de tabaco, y otros 5 como supuestos miembros de una red de transporte ilegal de inmigrantes.

En el transcurso de la operación, efectivos de la Guardia Civil y de Vigilancia Aduanera han recabado información, mediante dispositivos en diversas zonas terrestres y marítimas del litoral gaditano, que actualmente se encuentra en fase de análisis y que se refiere a organizaciones y personas que operaban en la zona.

El Instituto Armado recuerda en su nota que la denominada «Operación Arena», que se llevó a cabo en el pasado mes de mayo y donde por primera vez se llevó a cabo un despliegue de estas características, ha permitido a ambas instituciones obtener una experiencia organizativa conjunta de gran importancia.

La coordinación del operativo se ha llevado a cabo desde Sevilla, donde los agentes han permanecido en contacto permanente con los servicios terrestres, marítimos y aéreos desplegados en la zona.

También el departamento de Aduanas de la Agencia Tributaria ha desarrollado un importante esfuerzo en la operación, con el despliegue de numerosos efectivos en la zona de acción.

Los encargados de la operación han utilizado una patrullera de altura y dos ligeras, con bases en Cádiz y Algeciras, aportadas por el servicio marítimo de Vigilancia Aduanera, así como tres patrulleras de la Guardia Civil con base en Huelva y Algeciras, además de dos helicópteros, uno por cada institución.

Los principales focos en los que se ha actuado han sido la zona comprendida entre Tarifa y el Faro Camarinal, entre Atlanterra y el faro de Trafalgar, entre los cabos de Trafalgar y de Roche y desde este último hasta la zona conocida como Sancti Petri.

Tanto la Guardia Civil como la Agencia Tributaria han destacado el éxito de la operación, no sólo por el valor de lo aprehendido e incautado, sino también «por el alto grado de compenetración» en este tipo de servicios conjuntos.

Nuevo alijo, en Algeciras

La Guardia Civil ha intervenido hoy en Tarifa (Cádiz) 537 kilos de hachís y han detenido en la operación a M.B. y M.A., ambos marroquíes, de 22 años de edad, informó en nota de prensa la Subdelegación del Gobierno en Cádiz.

A las 00,30 horas de ayer agentes del instituto armado observaron, en el lugar conocido por «Pozuelo», cómo una embarcación se aproximaba a la costa y varios individuos, que se dieron después a la fuga, alijaban varios fardos.

Los agentes consiguieron detener a los dos individuos e intervinieron la droga y un teléfono móvil en la operación.

García Castellón decreta la libertad de Laureano Oubiña

❑ El juez de la Audiencia Nacional Manuel García Castellón decretó ayer la libertad para Laureano Oubiña, quien declaró en relación a una operación en la que se incautaron 5.000 kilos de hachís en Martorell (Barcelona).

Oubiña salió el pasado 11 de diciembre de la prisión de Soto del Real (Madrid) tras depositar una fianza de 15 millones de pesetas que le impuso la Audiencia Nacional por otra causa.

En la operación sobre la que declaró ayer Oubiña, que se desarrolló en junio de 1997, fueron detenidas dos personas.

García Castellón, según informaron fuentes jurídicas, interrogó a Oubiña sobre unas llamadas telefónicas, entre las que se encontraba su número de teléfono, y sobre si conocía a las personas que las habían realizado.

Fuentes de la defensa indicaron que no había pruebas incriminatorias contra Oubiña, para el que no se solicitó la prisión de ningún género.

M.C.D.2022

CINES BOSTON

SALA 1

5,30 8,15 Y 10,45

SALA 2

5,30 8,15 Y 10,45

SALA 3

5,30 Y 8,15

SALA 3

10,45

CINES ORTEGA (4 SALAS)

5,30 8,15 Y 10,45

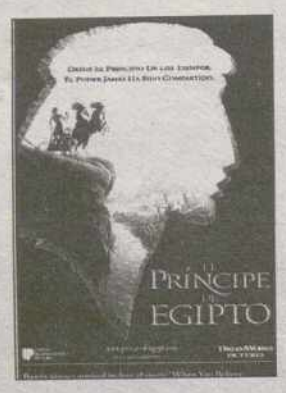

TODOS LOS PUBLICOS

5,30 8,15 Y 10,45

NO RECOMENDADA A MENORES DE 7 AÑOS

5,30 8,15 Y 10,45

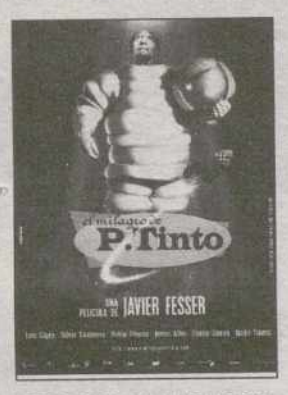

TODOS LOS PUBLICOS

5,30 8,15 Y 10,45

TODOS LOS PUBLICOS

AVENIDA (7 SALAS)

5,30 8,15 Y 10,45

NO RECOMENDADA A MENORES DE 13 AÑOS

5,30 8,15 Y 10,45

TODOS LOS PUBLICOS

5,30 8,15 Y 10,45

TODOS LOS PUBLICOS

5,30 8,15 Y 10,45

NO RECOMENDADA A MENORES DE 18 AÑOS

5,30 — 8,15 Y 10,45

TODOS LOS PUBLICOS

5,30 Y 10,45 — 8,15

NO RECOMENDADA A MENORES DE 13 AÑOS

5,30 — 8,15 Y 10,45

TODOS LOS PUBLICOS

MULTICINES LAS HUERTAS (8 SALAS)

INMINENTE INAUGURACIÓN

SALA 1

12,10*, 16,30, 18,25, 20,20, 22,15 Y 24,15+

SALA 2

12,10*, 16,30, 18,25, 20,20, 22,15 Y 24,15+

SALA 3

12,30*, 17,00, 18,45, 20,30, 22,15 Y 24,00+

SALA 4

12,05*, 16,40, 19,10, 21,40, 24,05+

SALA 5

12,00*, 16,30, 19,00, 21,30, 24,10+

SALA 6

12,20*, 16,35, 18,30, 20,20, 22,15 Y 24,15+

SALA 7

12,25*, 16,30, 18,20, 20,15, 22,10 Y 24,10+

SALA 8

12,15*, 16,30, 18,15, 20,00+

SALA 8

22,00 Y 24,15+

*** MATINALES:**
Sábados, domingos y festivos, a partir de las 12,00 h.

+ GOLFAS:
Viernes, sábados y vísperas de festivos, a partir de las 24,00 h.

- Jueves "DIA DE LA PAREJA" 800 Ptas. La pareja. ("Película con corazón)
- Miércoles "DIA DEL ESPECTADOR". 400 Ptas.
- Visita nuestra página web: concursos, estrenos, noticias, hazte socio del "Club amigos del cine" y consulta la cartelera.

www.cineciudad.com

M.C.D.2022

Audiovisual Sport interpone una demanda contra el Sevilla C.F.

❑ **MADRID**/EUROPA PRESS.- Audiovisual Sport ha interpuesto una demanda contra el Sevilla F.C. en los juzgados de Primera Instancia de Madrid al considerar que la resolución contractual comunicada en su día por el club no se ajusta a derecho, al impedir las retransmisiones de los partidos disputados por el equipo, informó ayer Audiovisual Sport.

En su demanda, solicita que se declare «el incumplimiento contractual en que ha incurrido el Sevilla F.C. durante la presente temporada al impedir sistemáticamente la retransmsión de los partidos disputados por el club».

En este sentido, la compañía tenedora de los derechos de retransmisión denuncia que, «a causa de esta actitud, tanto las televisiones autonómicas como Canal +, a quien Audiovisual Sport ha cedido los derechos, se han visto perjudicadas al no poder ofrecer estos partidos».

Postura sevillista

El director general del Sevilla Fútbol Club, Herminio Menéndez explicó ayer, en declaraciones a Europa Press, la postura de la entidad hispalense ante la demanda interpuesta contra ella por Audiovisual Sport, por incumplimiento de contrato, ante la negativa sevillista a permitir la retransmisión de los partidos que dispute el equipo blanco.

Audiovisual reclama en su demanda la interposición de las correspondientes medidas cautelares, tendentes a posibilitar esas retransmisiones. En este sentido, Menéndez precisó que el Sevilla seguirá negándose a permitirlas ya que, afirmó, «creemos que Audiovisual no tiene razón en la demanda».

Así, en lo referente a un posible arreglo amistoso de este litigio, el director general explicó que «al poner una demanda en contra nuestra lo han puesto más difícil todavía, pues nosotros no los hemos demandado a ellos ni nada».

Con Javier Cámara y Toni Cantó al frente de un numeroso reparto

Tele-5 prepara para enero el estreno de la serie dirigida por Daniel Écija *Siete vidas*

Javier Cámara, Toni Cantó, Amparo Baró, Blanca Portillo y Paz Vega serán los protagonistas de Siete Vidas, *comedia de situación (sitcom) que estrenará en enero Tele 5 y que quiere mirarse en las mejores de este típico producto de las cadenas británicas y norteamericanas. Tras el dominio de las series familiares en horario de máxima audiencia (prime time), Tele-5 quiere apostar por el humor más genuinamente televisivo con esta primera producción de la factoría de Globo Media (Médico de familia, Periodistas o Compañeros).*

❑ **MADRID**/EUROPA PRESS.- En el mes de enero, Tele-5 estrenará *Siete vidas*, una nueva comedia de situación producida por Estudios Picasso en colaboración con Globomedia, que estará dirigida por Juan Carlos Cueto y Daniel Écija.

Esta novedosa apuesta de la cadena privada, que tendrá 25 minutos de duración, periodicidad semanal y se emitirá en horario de máxima audiencia, se sustenta sobre tres pilares fundamentales: el sistema americano de producción de la comedia de situación o «sitcom», el humor inteligente de los guiones y la fuerza interpretativa de los actores.

En este sentido, Daniel Ecija explicó que *Siete vidas* rompe, sobre todo, el concepto de serie de una hora y se adentra en el difícil género de la comedia de situación. «Es un género que en nuestro país no tiene tradición –comentó Écija– y debe beber de unas fuentes de calidad extrema, tanto en los guiones como en la elección del reparto», que en esta ocasión está encabezado por Toni Cantó, Javier Cámara, Blanca Portillo, Paz Vega y Amparo Baró.

Así, una de las principales novedades de *Siete vidas* es su innovador sistema de producción, inédito en España, que reproduce eficazmente el sistema americano, que consiste producir cada capítulo a lo largo de cinco días, terminando con la grabación en directo y con público en el plató. Según comentó Víctor García, productor de la serie, «el primer día se realiza una lectura de guión con los actores, el segundo se hace una puesta en escena, el tercero se lleva a cabo un ensayo técnico, el cuarto un ensayo general y el quinto se realiza la grabación».

Para este productor las virtudes de este proceso de producción son muy claras: «Te permite estar alerta sobre los contenidos, contar con las aportaciones de los actores desde el principio –algo que también subrayaron los intérpretes–, y, el rodaje en directo y con público, te lleva a dar la sensación de que la serie está viva». Pero Víctor García también quiso remarcar el trabajo de los actores, «que deben ser muy singulares, hacer que las historias sean creíbles y provocar la risa».

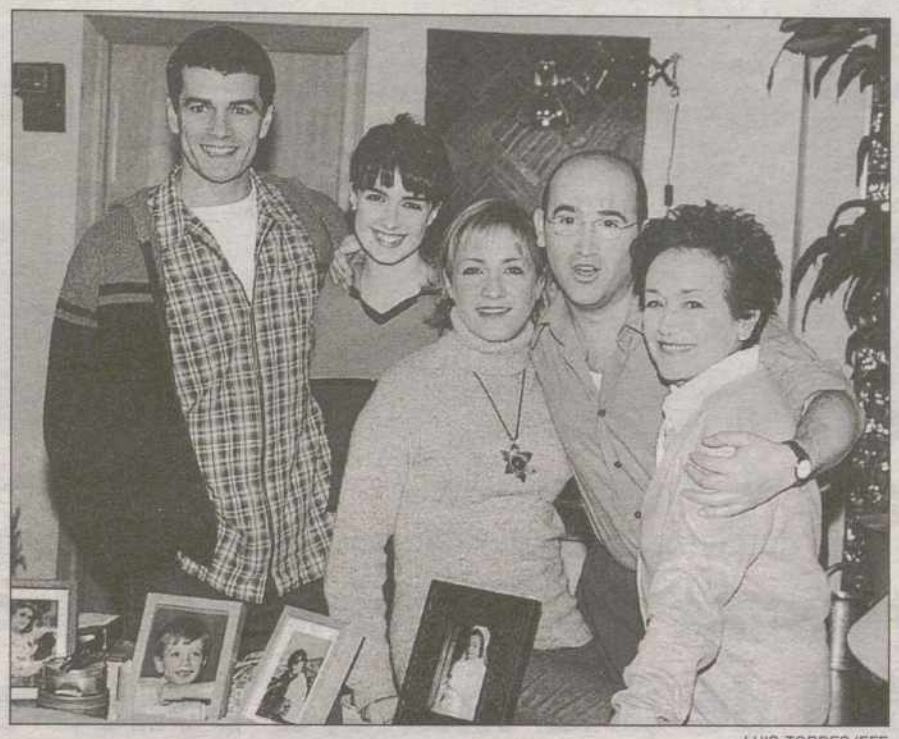

LUIS TORRES/EFE

El elenco de «Siete vidas» cuya duración por capítulo será de 25 minutos.

18 años después

El punto de partida de *Siete vidas* es la vuelta a la vida de David (Toni Cantó), un joven español que ha permanecido en coma desde 1981 hasta 1999. David tenía 16 años el 23 de febrero de 1981, día en el que se mientras se preparaba para su primera cita, resbala en la ducha al escuchar por la radio los disparos con los que Tejero irrumpió en el Congreso para dar el Golpe de Estado, incidente tras el que entró en un profundo coma. En 1999, se despierta en la habitación de un hospital convertido en un hombre de 34 años que se ha perdido lo mejor de la vida.

A partir de este momento, David tendrá que enfrentarse a unos padres que han cambiado y que llevan varios años de viaje fuera de España; a su hermana Carlota –papel que interpreta Blanca Protillo–, que vive sola en el hogar familiar; y a su amigo Paco (Javier Cámara), que es bastante distinto a como él le recuerda y que todavía vive con su madre (Amparo Baró).

Este punto de partida permitirá, según el productor de *Siete vidas*, «mirar con acidez, ironía y humor todo lo que ha ocurrido durante los 18 años que ha estado dormido». Pero la visión de David no será la única que aparezca en la serie, ya que sus creadores la definen como «coral» y en ella también estarán presentes las historias sentimentales y profesionales de todos los personajes.

Finalmente, todos los actores que forman parte de Siete vidas reconocieron estar muy «ilusionados y nerviosos» ante los resultados del rodaje del primer capítulo, que se llevará a cabo este miércoles.

Ilusionados y nerviosos

❑ Finalmente, todos los actores que forman parte de *Siete vidas* reconocieron estar muy «ilusionados y nerviosos» ante los resultados del rodaje del primer capítulo, que se llevará a cabo este miércoles.

Así, Toni Cantó, que da vida al protagonista, afirmó que para un actor «siempre es muy importante el texto y la experiencia del público en directo, ya que uno se alimenta automáticamente de su respuesta».

A su vez, Javier Cámara, que el público recordará por su trabajo en *¡Ay Señor Señor!*, comentó que este nueva serie «aúna muchas de las cosas que pedimos los actores».

MIERCOLES, 23 - 21:35 HORAS

LAS COSAS DE LA VIDA

TVP

CANAL 57

Porque más vale una imagen, sintonice TELEVISION PALENCIA

CON ESMERALDA MARUGAN.
MUSICA, CINE, Y ENTREVISTAS
A PERSONAJES DE ACTUALIDAD

M.C.D.2022

Las hermanas del convento de San Damián realizarán, desde las 21,50 horas, una peculiar recogida de fondos.

Esta noche, a partir de las 22,00, se despide *Compañeros* de Antena 3

Las *Hermanas* de Telecinco celebran la Navidad de una manera solidaria

❑ **MADRID**/EP.- Las *Hermanas* del convento de San Damián no se quedarán sin celebrar las Navidades en Telecinco. Lo harán hoy, miércoles, a partir de las 21.50 horas, en el capítulo titulado «Veinticinco de diciembre ¡oink, oink, oink!», a lo largo del cual pondrán en marcha una campaña de recogida de fondos para evitar el cierre de una escuela de niños sordos.

Además, Ángela (Ángela Molina) decide ayudar a una anciana del barrio, pero las cosas toman un rumbo insospechado. Asímismo, un inesperado huésped porcino, las dudas de Alberto (Adriá Collado) y Consuelo (Mónica Molina) con sus respectivos regalos y Trini (Jorge Bosch) convertida en cartero real, crean confusión en el convento.

Compañeros, de vacaciones

Los profesores y alumnos del colegio Azcona, en el que se desarrolla la serie *Compañeros* de Antena 3, se tomarán un merecido descanso a partir de esta noche con la emisión, a partir de las 22.00 horas, del último capítulo de la temporada.

Así, la producción protagonizada por Francis Lorenzo y Beatriz Carvajal desaparecerá una temporada de la cadena privada para ser sustituida por la serie *Ada Madrina*, en la que trabajan Carmen Sevilla y Jesús Puente.

Este capítulo estará marcado por las reconciliaciones, los reencuentros y las entrañables tramas propias de estas fechas.

Isabel (Virginia Rodríguez) y sus hermanos viven en una casa de acogida desde que su madre les abandonó, y la proximidad de la Navidad despierta en Marisa (Beatriz Carvajal) un interés especial, que hará todo lo posible por ponerse en contacto con la madre de los niños.

A la vez, Marisa intenta implicar a los chicos para que representen una obra de teatro en la casa de acogida y alegrar la Navidad a los niños que allí viven. Pero los adolescentes están enfadados y resulta difícil que colaboren.

Finalmente Rocío (María Garralón) ha sido despedida y ahora todos la echan de menos. De repente todos se dan cuanta de que su trabajo en el Azcona era fundamental para el buen funcionamiento del centro. A su vez, su hija Valle (Eva Santolaria) ha tenido que ponerse a trabajar la jornada completa para ayudar en casa. Esta situación provoca que todo el mundo se enfade con Tere (Tina Sainz) y le exigen que deje volver a Rocío.

RTVE y la UNED llegan a un acuerdo para difundir por Radio 3 emisiones educativas

❑ **MADRID**/EFE.- El director general de RTVE, Pío Cabanillas, y el rector de la Universidad Nacional de Educación a Distancia (UNED), Jenaro Costas, han alcanzado un acuerdo según el cual las emisiones de Radio Educativa de la UNED volverán, a partir de el próximo mes de enero, a difundirse por Radio 3.

La UNED informó de que ambas partes también han acordado estudiar condetenimiento los términos de un convenio que regule la colaboración entre las dos entidades en el futuro.

En la nota distribuida por la Universidad Nacional de Educación a Distancia, esta entidad «se congratula y agradece a la nueva dirección de RTVE la sensibilidad mostrada ante este problema, que afecta a más de 150.000 alumnos».

La AUC reclama que se aplique un código deontológico para la difusión de los datos de audiencia televisiva

❑ **MADRID**/EP.- La Asociación de Usuarios de la Comunicación (AUC) reclamó ayer martes públicamente a las cadenas de televisión, a las empresas de audimetría, a las asociaciones profesionales correspondientes y a los informadores televisivos la redacción de un código deontológico para la difusión pública de los datos de audimetría, semejante a los que ya existen para la difusión pública de los datos obtenidos en las encuestas.

En un comunicado, la AUC considera que «las polémicas cada vez más comunes entre cadenas de televisión a la hora de facilitar datos de audiencia de sus programas, generan una situación que propicia la utilización desleal de los datos de consumo televisivo y que escamotea el derecho de los ciudadanos a recibir una información veraz».

Aunque la asociación considera «normal que las cadenas traten de utilizar en sus notas informativas y en sus inserciones publicitarias aquellos datos de la programación que más les benefician, ello no implica recurrir a mensajes confusos o engañosos sobre las unidades de medida utilizadas, las franjas horarias consideradas, los periodos de tiempo analizados o las cadenas concretas realmente utilizadas como ejemplo de comparación».

Por ello, considera fundamental que en la información sobre consumo televisivo se especifique de forma clara si los datos utilizados se refieren a las cuotas de audiencia, las audiencias medias o las audiencias acumuladas.

Asimismo, reclama que en la comparación entre programas y cadenas se informe a los usuarios sobre los criterios en los que se basa esa comparación.

BUTACA DE SALÓN

Botón de ancla

La 2. 11.00 horas

• **Comedia. España. 1960. Color. 90 minutos. Director: Miguel Lluch. Intérpretes: Manuel Gil, Dúo Dinámico, María del Sol.**
En la Escuela Naval de Marin, tres guardiamarinas han formado una «trinca» que les obliga a ayudarse mútuamente como si los tres fueran uno solo. A lo largo del curso se produce un malentendido que enturbiará la amistad entre los jóvenes.

Las aventuras de Winnie Pooh

TVE-1. 10.00 horas

• **Animación. EEUU. 1977. Color. 76 minutos. Director: Wolfgang Reiyherman y John Lounsbery.**
El osito de peluche Winnie Pooh es el protagonista de tres historias ocurridas en el bosque, en las que se encontrará con su amigo el conejo, su amigo el búho y su amigo el tigre.

Tres ángeles en el camino

Tele 5. 16.00 horas

• **Drama. EEUU. 1996. Color. 92 minutos. Director: Robert Ellis Miller. Intérpretes: Diana Scarwid, Robert Urich, Tegan Moss.**
Angus Feagan, padre de familia, decide ir a Kansas para buscar trabajo, ya que está sin empleo y en su ciudad tiene esas posibilidades de encontrar uno. Bernise, su hija mayor no acepta de buen grado la decisión de su padre y no quiere que se marche.

El río salvaje

TVE-1. 21.50 horas

• **Intriga. EEUU. 1994. Color. 106 minutos. Director: Curtis Hanson. Intérpretes: Merly Streep, Kevin Bacon, David Strathairn.**
Una profesora de historia, antigua guía de rafting, prepara una excursión por los rápidos fluviales con motivo del cumpleaños de su hijo. Las plácidas vacaciones se convertirán en una pesadilla cuando un asesino con tintes psicopáticos sigue su misma ruta por el río.

Los amigos de Peter

La 2. 22.30 horas

• **Comedia. Gran Bretaña. 1992. Color. 96 minutos. Director: Kenneth Branagh. Intérpretes: Kenneth Branagh, Emma Thompson, Stephen Fry.**
Peter se ha quedado solo y decide llevar a cabo un deseo: invitar a sus mejores amigos a la gran mansión que ha heredado. Van llegando todos y empiezan a surgir los problemas, sus sueños y sus esperanzas rotas por matrimonios de conveniencia. El único que se salva es Peter que parece ser el más feliz, pero que guarda un secreto.

EL AUDÍMETRO

Lunes 21/XII/98

Programa	Cadena	Miles	Share
1 Periodistas	5	4.793	28,5
2 El tiempo 2	tve1	4.640	29,5
3 A las once en casa	tve1	4.371	25,5
4 Telediario 2	tve1	4.141	28,8
5 Gente	tve1	3.489	30,9
6 El informal	5	3.336	21,2
7 Gran cine: "Corazones robados"	a	3.259	20,2
8 Telediario 1	tve1	2.991	25,2
9 Antena 3 Noticias 2	a	2.838	19,8
10 El tiempo 1	tve1	2.684	24,0

DB

Fuente: Sofres

M.C.D.2022

Por sólo Te damos todo el mundo. DIARIO PALENTINO

La Primera tve1

MAÑANA

06.00 Canal 24 Horas.
07.30 Telediario matinal.
08.30 Estamos de vacaciones.
08.30 Clásicos Disney.
10.00 Cine de animación. «Las aventuras de Winnie Pooh».
11.25 Los rompecorazones.
12.10 Xena, la princesa guerrera. «Cuna de esperanza».
13.00 Tequila y Bonetti. «Perros callejeros».
13.55 Informativo territorial.
14.25 Corazón de Navidad.

TARDE

15.00 Telediario-1.
15.45 El tiempo.
15.55 Calle nueva.
16.35 Luz María.
18.30 Digan lo que digan.
20.00 Gente.

NOCHE

21.00 Telediario-2.
21.45 El tiempo.
21.50 Especial cine. **«El río salvaje».** EE.UU. 1994. Dirección: Curtis Hanson. Intérpretes: Meryl Streep, Kevin Bacon, David Strathairn, Joseph Mazzelo. Una profesora de historia, antigua guía de rafting, prepara una excursión por los rápidos fluviales con motivo del cumpleaños de su hijo. A última hora, su marido también les acompaña en un último intento de salvar su matrimonio. 00.15 Especial Ricky Martin.
00.50 Dossier directo.
01.30 Telediario-3.
02.15 Renegado. «Carrick OQuinn».
03.00 Corazón de Navidad (R).
03.30 Telediario-4.

La 2

06.00 Euronews.
06.30 El Sur.
07.30 En alas del viento. «Océano Atlántico y Mar Caribe».
08.30 Asturias, patrimonio natural. «Fauna asturiana, de las cumbres al bosque».
09.00 Tierra a la vista.
10.00 Las mujeres de Brewster Place.
11.00 La película de la mañana. **«Botón de ancla».** España. 1960. Dirección: Miguel Lluch. Intérpretes: Manuel Gil, El Dúo Dinámico, María del Sol, Vicente Haro, Gila.
13.00 Con mucha marcha.
- Los osos del bambú.
- Bumpy el travieso.
- Aventuras en pañales.
- Reena y Gaudy.

15.15 Saber y ganar.
15.45 Grandes documentales.
- Pobladores del mal.
- Amor y guerra en la tierra de los lemures.
17.20 Al habla.
17.50 Hyakutake.
- Federrico.
- La familia crece.
19.00 Blossom. «Fiebre primaveral».
19.30 Bullpen.
20.00 Informativo territorial.
20.30 No hay dos sin tres. «En compañía de Wu».

21.00 Quatro.
21.30 Vivir con Mr. Cooper. «Héroe».
22.00 La 2 Noticias.
22.25 El tiempo.
22.30 El cine de La 2. **«Los amigos de Peter».** Gran Bretaña. 1992. Dirección: Kenneth Branagh. Intérpretes: Kenneth Branagh, Emma Thompson, Stephen Fry, Hugh Laurie, Alex Lowe.
00.30 Algo más que flamenco.
01.20 La mandrágora.
02.10 Conciertos de Radio-3. Baked Beans.
02.40 Cine Club. Ciclo Marcello Mastroianni. **«La doble vida de Matías Pascal».** España. 1984. Dirección: Mario Monicelli. Intérpretes: Flavio Bucci, Laura Morante, Laura del Sol, Néstor Garay.

Antena 3

06.20 Laurel y Hardy.
06.40 La bella y la bestia.
07.30 Club Megatrix. Incluye:
- Transformers.
- Gadget Boy.
- Gnomos.
- Heidi.
- Spiderman.
- La bola del dragón.
- Ace Ventura.
- Salvados por la campana.
- Los problemas crecen.
12.55 El coche fantástico.
14.00 Padres forzosos.
14.30 Cosas de casa.

15.00 Noticias.
15.55 El tiempo.
16.00 Sabor a tí.
18.55 Alta tensión.
19.55 Esos locos bajitos.
20.25 Impacto TV.

21.00 Noticias.
21.45 El tiempo.
22.00 Compañeros. «Es mi forma de sentar la cabeza».
00.40 Jag: alerta roja.
01.40 Noticias.
02.15 Calor tropical.
03.15 Televenta.

Tele 5

05.45 Avance de programación y espacios promocionales.
06.00 Informativos Telecinco (R).
06.30 Informativos Telecinco.
10.00 Autopista hacia el cielo. «Amigos».
11.00 Cocina con fundamento.
11.15 Día a día.
14.00 El juego del euromillón.
14.30 Informativos Telecinco.

15.25 Al salir de clase. «La venganza de Abel».
16.00 Tarde de cine. **«Tres ángeles en el camino».** EE.UU. 1996. Dirección: Robert Ellis Miller. Intérpretes: Diana Scarwid, Robert Urich, Tegan Moss, Brittney Irvin, Alexander Pollock. Detroit, Navidad 1931. Angus Feagan, padre de familia, decide ir a Kansas para buscar trabajo, ya que está sin empleo y en su ciudad tiene escasas posibilidades de encontrar uno.
18.00 Diagnóstico asesinato. «El abc del asesino».
19.00 Ana.
19.50 El súper. Historias de todos los días.
20.30 Informativos Telecinco.

21.30 Telecupón.
21.35 El informal.
21.50 Hermanas. «Veinticinco de diciembre ¡Oink, oink, oink!».
23.30 Crónicas marcianas.
02.00 Informativos Telecinco.
02.30 Infocomercial.
03.30 Madrugada de cine. **«¿Por qué te engaña tu marido?».** España. 1969. Dirección: David Summers. Intérpretes: Alfredo Landa, Esperanza Roy, Laly Soldevila, Patty Shepard, José Luis Coll. Eduardo, un hombre a punto de contraer matrimonio con su novia de toda la vida, tiene dudas sobre el paso que va a dar.
05.00 Chips.

Canal +

07.35 ABC World News. Con Peter Jennings.
08.00 Los 40 principales.
08.30 Programa más o menos multiplicado o dividido.
10.15 Cine. (C). **«Fluke».** EE.UU. 1995. Dirección: Carlo Carlei. Intérpretes: Matthew Modine, Nancy Travis, Eric Stoltz, Mac Pomeranc.
11.51 Cine. (C). **«Alien nación: en cuerpo y alma».** EE.UU. 1995. Dirección: Kenneth Johnson. Intérpretes: GaryGraham, Eric Pierpoint, Michele Scarabelli, Terri Treas, Lauren Woodland.
13.17 Piezas. (C).
13.30 Los 40 principales.
14.00 Más deporte.
14.55 Avance. Redacción.

15.00 Teleserie: Friends.
15.30 Documental. (C). «Directores de cine. Lawrence Kasdan».
16.29 Cine. (C). **«Al cruzar el límite».** EE.UU. 1996. Dirección: Michael Apted. Intérpretes: Hugh Grant, Gene Hackman, Sarah Jessica Parker.
18.23 Cine. (C). **«Mis queridos compatriotas».** EE.UU. 1997. Dirección: Peter Segal. Intérpretes: Jack Lemmon, James Garner, Dan Aykroyd, John Heard, Lauren Bacall.
20.00 Teleserie: El mundo de Dave.
20.30 Lo + Plus.

21.25 Contrarreloj.
21.30 Redacción. Noticias.
22.00 Serie: Michael Hayes. (C).
22.45 Estreno Canal +. (C). **«Por amor sólo por amor».** Italia. 1993. Dirección: Giovanni Veronesi. Intérpretes: Penélope Cruz, Diego Abatantuono.
00.31 Cine. (C). **«¿Qué hora es?».** Italia-Francia. 1990. Dirección: Ettore Scola. Intérpretes: Marcello Mastroianni, Massimo Troisi, Anne Parillaud.
02.05 Cine. (C). **«Corazón de lluvia».** EE.UU. 1997. Dirección: Roger Young.
03.34 Cine. (C). **«A ciegas».** España. 1997. Dirección: Daniel Calparsoro.
05.00 Cine. (C). **«El Holandés Errante».** Holanda-Bélgica-Alemania. 1994.
07.04 Suplementos. (C).

TELEVISIÓN PALENCIA

CANAL 57

11.25 Carta de Ajuste.
11.30 Cine Matinal. «El misterio de la isla maldita».
13.00 Final Feliz Telenovela.
13.45 Ayer y hoy de nuestros pueblos. Villamuriel de Cerrato.
14.00 Dibujos Animados.«Choppi y la Princesa».
14,30 Avance Informativo. Con Nati Melendre
14.40 Información Deportiva. Con Alberto Moreno.
17.25 Carta de Ajuste
17.30 Tele–Boutique
18.00 Dibujos Animados. «Capitán Centella».
18.30 Cine de tarde. «Le llamaban King».
19.50 Vida Misionera. «Madre de 110 hijos». Con el padre José Barranco.
20.30 Informativo Local. Con Nati Melendre.
20.55 Registro Civil.
21.00 Puertas Abiertas de la Diputación Provincial. Invitados: José Ramón Andrés y Almudena Simón.
21.15 Campo Palentino. Programa patrocinado por ASAJA que presenta y dirige José María Ruiz Ortega.
21.35 Las Cosas de la Vida. Magazine producido y realizado por Burgos Cable Televisión, con Esmeralda Marugán.
00.00 Cierre.

TELEVISIONES DIGITALES

VÍA DIGITAL

CINEMATK
16.00 Cine. «Backbeat».
18.00 Cine. «Mambrú se fue a la guerra».
20.00 Cine. «Paseo por el amor y la muerte».
22.00 Cine. «Las 101 noches».
00.00 Cine. «Ludwig».

CLUB CINEMA
20.05 Cine. «Campos de esclavos».
21.20 Cine. «Curva peligrosa».
22.30 Cine. «El ángel y el pistolero».
00.10 Cine. «La mujer del cabaret».
01.20 Cine. «Furia en el Ártico».

EUROSPORT
19.00 Stock Car.
20.00 Dardos. Gran Premio Europeo.
22.00 Boxeo.
23.00 El hombre más fuerte.
00.00 Fútbol. Copa del Mundo.

Lee DIARIO PALENTINO. Sólo damos información

M.C.D.2022

DIARIO PALENTINO

EDITA «El Diario Palentino-El Día de Palencia, S.L.». DEPOSITO LEGAL: P-2-1958
REDACCION, ADMINISTRACCIÓN Y TALLERES Calle Mayor, 67. 34001 Palencia. Apdo. de Correos, 17
ADMINISTRACCIÓN Teléfono: 979 740258. Fax: 979 740347. REDACCION Telefónos: 979 744822 y 979 740535. Fax: 979 743360
ANUNCIOS Y SUSCRIPCIONES Teléfono: 979 740417. CORREO ELECTRÓNICO dpalentino@iconet.es. Redacción: redacción-@iconet.es Delegaciones: AGUILAR DE CAMPOO Teléfono y fax: 979 122471. GUARDO Teléfono y fax: 979 850573

Miércoles, 23 de diciembre de 1998

ÓSCAR NAVARRO

Un momento de la actuación de Alkimia 130 en el Salón de Actos de Caja Duero.

Las caras de la Navidad vistas por Alkimia 130

«Podemos hacer de esta vida una radiante aventura», una propuesta diferente

PALENCIA/J.L.R.

Quince actores, actrices, y personal técnico pusieron en escena una obra en la que imágenes en pantalla de cine, la relación directa con el público, y un uso de la palabra contundente y directo, consiguieron despertar en los asistentes sentimientos. La compañía palentina de teatro Alkimia 130 representó el lunes «Podemos hacer de esta vida una radiante aventura» en el Salón de Actos de Caja Duero.

La actuación se enmarca dentro de las actividades navideñas programas por los Centros de Acción Social dependientes de la Concejalía de Bienestar Social del Ayuntamiento.

La propuesta temática municipal aceptada por Alkimia 130 giraba en torno a la Navidad y la Declaración Universal de los Derechos Humanos. "Navidad solidaria o consumista, Navidad o derroche, Navidad publicitaria de pastiche o verdadera humanidad", señala Mercedes Herrero, son los interrogantes que vertebran el argumento de «Podemos hacer de esta vida una radiante aventura». "Dos personas mayores son «golpeadas» por la publicidad y las noticias violentas del mundo; esta situación las lleva a la reflexión, y, a soñar; sueñan con la oscura realidad, y a continuación con un mundo ideal en el que prevalece la humanidad, la lucha por la justicia y la paz, la alegría", subraya Herrero.

La compañía de teatro Alkimia 130 aceptó el reto de actuar ante un público que, aunque pudiera parecer poco receptivo a una comunicación interactiva, compartió una particular visión de la Navidad que recibió por parte de los espectadores el calificativo de "real como la vida misma".

Este recibimiento de «Podemos hacer de esta vida una radiante aventura» llena de satisfacción a los integrantes del grupo.

SOLANA PALENTINA

GONZALO ORTEGA ARAGÓN

Razones y sinrazones

EN este ciclo de celebraciones religiosas en torno a la conmemoración del nacimiento de Cristo, surgen como hongos los intérpretes de las festividades, cuyo afán suele ser recolectar rábanos por las hojas.

Quiero decir que, en este caso, las cosas son muy sencillas y se explican con facilidad, sin más rebuscamientos de callejón sin salida.

A propósito, yo había leído y oído no sé cuántas explicaciones sobre la costumbre universal de escuchar en pie el "Aleluya" de Haendel, siempre que se interpretaba su obra "El Mesías". Algunos buscaban la explicación en los deseos del compositor de solemnizar el momento. Otros pensaron que la costumbre procedía de una recomendación eclesiástica, para escenificar así los coros capitulares. Y otros, en fin, llegaron a la conclusión de que si el espectador debe sentir lo que expresa la música, una explosión de gozo no se podía acoger con las posaderas en remanso.

Naturalmente que cualquiera de esta explicaciones podía ser válida, porque en cierto modo tenían una lógica. Sin embargo, la explicación real dista mucho de estos planteamientos. Y es que cuando por primera vez se interpretó en Londres "El Mesías", el rey, que presidía el concierto, se sintió tan arrebatado por el sentimiento religioso que transmitía aquella exultante música que se puso de pie para rendir un silencioso homenaje de admiración a la obra que se estaba interpretando.

Los nobles que acompañaban al monarca, al ver el gesto del rey, siguieron su ejemplo y también se pusieron de pie. Y, por supuesto, de pie se puso todo el público. Y desde entonces, se considera obligado ponerse en pie cada vez que suena el "Aleluya".

En este caso, la anécdota cuadra con otras muchas connotaciones. Y hasta habrá quien piense que la historia del rey levantándose espontáneamente minimiza la solemnidad musical. De ahí que se hayan buscado otros simbolismos y otros orígenes a esa costumbre del respetuoso levantamiento del público.

Algo parecido, pero en tonos mucho más transcendentales, ha pasado con la significación del ciclo festivo de la Navidad. Y si se habla de Nacimiento, Presentación y Epifanía, la cosa, si se quiere, no puede estar más clara.

M.C.D.2022